

PEMBARUAN PROSPEKTUS

REKSA DANA SYARIAH BAHANA SUKUK SYARIAH

Prospektus ini
diterbitkan di Jakarta
pada 31 Maret 2025

PEMBARUAN PROSPEKTUS REKSA DANA BAHANA SUKUK SYARIAH

Tanggal Efektif : 30 Maret 2015

Tanggal Mulai Penawaran : 16 April 2015

SEBELUM MEMUTUSKAN UNTUK MEMBELI EFEK INI ANDA HARUS TERLEBIH DAHULU MEMPELAJARI MENGENAI MANAJER INVESTASI (BAB III), TUJUAN DAN KEBIJAKAN INVESTASI (BAB V) DAN FAKTOR-FAKTOR RISIKO YANG UTAMA (BAB VIII).

Reksa Dana BAHANA SUKUK SYARIAH ("BAHANA SUKUK SYARIAH") adalah Reksa Dana berbentuk Kontrak Investasi Kolektif berdasarkan Undang-Undang No.8 tahun 1995 tentang Pasar Modal dan peraturan pelaksanaannya.

BAHANA SUKUK SYARIAH bertujuan untuk memperoleh tingkat pengembalian yang optimal dalam jangka menengah melalui investasi pada Efek Syariah Pendapatan Tetap, dengan berpegang pada proses investasi berbasis Syariah yang sistematis, disiplin dan memperhatikan faktor risiko.

BAHANA SUKUK SYARIAH mempunyai komposisi investasi sebagai berikut:

- minimum 80% (delapan puluh persen) dan maksimum 100% (seratus persen) pada Efek Syariah Pendapatan Tetap yaitu surat berharga yang diterbitkan oleh Pemerintah Indonesia atau Badan Usaha Milik Negara dan/atau Sukuk yang diterbitkan oleh perusahaan-perusahaan berbadan hukum Indonesia melalui Penawaran Umum dan dicatatkan pada Bursa Efek baik di Indonesia maupun di luar negeri yang termasuk kategori layak investasi (*investment grade*) dengan peringkat minimum BBB (PEFINDO) atau peringkat lain yang setara;
- minimum 0% (nol persen) dan maksimum 20% (dua puluh persen) pada setara kas dan atau Instrumen Syariah Pasar Uang antara lain Surat Berharga Syariah Negara dan/atau Sukuk, Sertifikat Deposito Syariah, Deposito Syariah dan/atau Efek Syariah Pendapatan Tetap Berbasis Syariah yang mempunyai jatuh tempo kurang dari 1 (satu) tahun dan diterbitkan berdasarkan peraturan perundang-undangan yang berlaku di Indonesia.

Manajer Investasi dapat menempatkan jumlah tertentu dari aset BAHANA SUKUK SYARIAH dalam bentuk Kas antara lain untuk keperluan penyelesaian transaksi Efek, pemenuhan pembayaran kewajiban kepada Pemegang Unit Penyertaan dan pembayaran biaya-biaya yang menjadi beban BAHANA SUKUK SYARIAH sebagaimana diatur dalam Kontrak dan Prospektus, serta mengantisipasi kebutuhan likuiditas BAHANA SUKUK SYARIAH lainnya.

- BAHANA SUKUK SYARIAH dapat melakukan investasi pada Efek Syariah Pendapatan Tetap Berbasis Syariah yang diperdagangkan di Bursa Efek luar negeri yang informasinya dapat diakses melalui media masa dan fasilitas internet, dengan tidak melampaui batas maksimum 15 % (lima belas persen) dari Nilai Aktiva Bersih sesuai dengan peraturan perundang-undangan yang berlaku di Indonesia.

Manajer Investasi akan selalu menyesuaikan kebijakan investasi tersebut di atas dengan Peraturan Otoritas Jasa Keuangan ("OJK") yang berlaku dan kebijakan-kebijakan yang dikeluarkan oleh OJK.

PENAWARAN UMUM

PT Bahana TCW Investment Management selaku Manajer Investasi melakukan penawaran umum atas Unit Penyertaan BAHANA SUKUK SYARIAH secara terus menerus sampai dengan 2.500.000.000 (dua miliar lima ratus juta) Unit Penyertaan.

Setiap Unit Penyertaan BAHANA SUKUK SYARIAH ditawarkan dengan harga sama dengan Nilai Aktiva Bersih awal yaitu sebesar Rp. 1.000,- (seribu Rupiah) per Unit Penyertaan pada hari pertama penawaran, dan selanjutnya harga setiap Unit Penyertaan ditetapkan berdasarkan Nilai Aktiva Bersih BAHANA SUKUK SYARIAH pada akhir Hari Bursa yang bersangkutan.

Kepada pembeli Unit Penyertaan dikenakan biaya pembelian sebesar maksimum 2% (dua persen) dari nilai pemesanan pembelian Unit Penyertaan dan biaya Penjualan Kembali maksimum sebesar 1% (satu persen) dari nilai Penjualan Kembali Unit Penyertaan. Pembeli Unit Penyertaan tidak dikenakan biaya pengalihan Unit Penyertaan (perincian lebih lanjut dapat dilihat pada Bab IX).

Manajer Investasi



PT Bahana TCW Investment Management

Graha CIMB Niaga, Lantai 21,
Jl. Jend. Sudirman Kav. 58, Jakarta 12190
Telepon : (021) 250-5277
Faksimile : (021) 250-5279

Bank Kustodian



Standard Chartered Bank, Cabang Jakarta

World Trade Centre II
Jalan Jenderal Sudirman Kaveling 29-31
Jakarta 12920, Indonesia
Telp. : (62 21) 2555 0200
Fax. : (62 21) 2555 0002 / 3041 5002

MANAJER INVESTASI TELAH MEMPEROLEH IZIN DAN TERDAFTAR SEBAGAI MANAJER INVESTASI DI PASAR MODAL DAN DALAM MELAKUKAN KEGIATAN USAHANYA MANAJER INVESTASI DIAWASI OLEH OTORITAS JASA KEUANGAN

OTORITAS JASA KEUANGAN TIDAK MEMBERIKAN PERNYATAAN MENYETUJUI ATAU TIDAK MENYETUJUI EFEK INI. TIDAK JUGA MENYATAKAN KEBENARAN ATAU KECUKUPAN ISI PROSPEKTUS INI. SETIAP PERNYATAAN YANG BERTENTANGAN DENGAN HAL-HAL TERSEBUT ADALAH PERBUATAN MELANGGAR HUKUM.

Prospektus ini diterbitkan di Jakarta pada bulan Maret 2025

UNTUK DIPERHATIKAN

Reksa Dana BAHANA SUKUK SYARIAH tidak termasuk produk investasi dengan penjaminan. Sebelum membeli Unit Penyertaan Reksa Dana BAHANA SUKUK SYARIAH, calon Pemegang Unit Penyertaan harus terlebih dahulu mempelajari dan memahami Prospektus dan dokumen penawaran lainnya. Isi dari Prospektus dan dokumen penawaran lainnya bukanlah suatu saran, baik dari sisi bisnis, hukum, maupun perpajakan. Oleh karena itu, calon Pemegang Unit Penyertaan disarankan untuk meminta pertimbangan atau nasehat dari pihak yang kompeten sehubungan dengan investasi dalam Reksa Dana BAHANA SUKUK SYARIAH. Calon Pemegang Unit Penyertaan harus menyadari bahwa terdapat kemungkinan Pemegang Unit Penyertaan Reksa Dana BAHANA SUKUK SYARIAH akan menanggung risiko sehubungan dengan Unit Penyertaan Reksa Dana BAHANA SUKUK SYARIAH yang dipegangnya. Sehubungan dengan kemungkinan adanya risiko tersebut, apabila dianggap perlu calon Pemegang Unit Penyertaan dapat meminta pendapat dari pihak-pihak yang berkompeten atas aspek bisnis, hukum, keuangan, perpajakan, maupun aspek lain yang relevan.

DAFTAR ISI

ISTILAH DAN DEFINISI	4
INFORMASI MENGENAI REKSA DANA BAHANA SUKUK SYARIAH	14
MANAJER INVESTASI.....	17
BANK KUSTODIAN	20
TUJUAN DAN KEBIJAKAN INVESTASI	22
METODE PENGHITUNGAN NILAI PASAR WAJAR DARI EFEK DALAM PORTOFOLIO REKSA DANA BAHANA SUKUK SYARIAH	30
PERPAJAKAN	32
RISIKO INVESTASI	34
IMBALAN JASA DAN ALOKASI BIAYA.....	36
HAK-HAK PEMEGANG UNIT PENYERTAAN	39
PENDAPAT AKUNTAN TENTANG LAPORAN KEUANGAN.....	40
PERSYARATAN DAN TATA CARA PEMBELIAN UNIT PENYERTAAN	41
PERSYARATAN DAN TATA CARA PENJUALAN KEMBALI (PELUNASAN) UNIT PENYERTAAN	46
TATA CARA PENGALIHAN UNIT PERNYATAAN	50
TATA CARA PENGALIHAN KEPEMILIKAN KEPADA PIHAK LAIN	53
PEMBUBARAN DAN HASIL LIKUIDASI.....	54
SKEMA PEMBELIAN,PENJUALAN KEMBALI DAN PENGALIHAN UNIT PENYERTAAN REKSA DANA BAHANA SUKUK SYARIAH	59
PENYELESAIAN PENGADUAN PEMEGANG UNIT PENYERTAAN	62
PENYELESAIAN SENGKETA	65
ZAKAT	67
PENYEBARLUASAN PROSPEKTUS DAN FORMULIR PEMESANAN PEMBELIAN UNIT PENYERTAAN.....	68

BAB I

ISTILAH DAN DEFINISI

1. AFILIASI

Afiliasi adalah:

- a. hubungan keluarga karena perkawinan dan keturunan sampai derajat kedua, baik secara horisontal maupun vertikal;
- b. hubungan antara 1 (satu) pihak dengan pegawai, Direktur, atau Komisaris dari pihak tersebut;
- c. hubungan antara 2 (dua) perusahaan dimana terdapat satu atau lebih anggota Direksi atau Komisaris yang sama;
- d. hubungan antara perusahaan dengan suatu pihak, baik langsung maupun tidak langsung, mengendalikan atau dikendalikan oleh perusahaan tersebut;
- e. hubungan antara 2 (dua) perusahaan yang dikendalikan baik langsung maupun tidak langsung oleh pihak yang sama; atau
- f. hubungan antara perusahaan dan pemegang saham utama.

2. AGEN PENJUAL EFEK REKSA DANA

Agan Penjual Efek Reksa Dana adalah Pihak yang ditunjuk oleh Manajer Investasi untuk melakukan penjualan Efek Reksa Dana berdasarkan kontrak kerja sama dengan Manajer Investasi pengelola Reksa Dana sebagaimana dimaksud dalam Peraturan Otoritas Jasa Keuangan Nomor : 39/POJK.04/2014 tanggal 29 Desember 2014 perihal Agen Penjual Reksa Dana, beserta penjelasannya dan perubahan-perubahannya serta penggantinya yang mungkin ada di kemudian hari.

3. Bahana Link

Bahana Link merupakan suatu media elektronik yang disediakan oleh Manajer Investasi berupa aplikasi website/internet dan aplikasi dalam bentuk media elektronik lainnya, yang memberikan fasilitas pelaporan dan/atau transaksi reksa dana bagi calon Pemegang Unit Penyertaan atau Pemegang Unit Penyertaan secara *online*.

4. BAHANA SUKUK SYARIAH

BAHANA SUKUK SYARIAH adalah Reksa Dana berbentuk Kontrak Investasi Kolektif berdasarkan Undang-Undang Pasar Modal beserta peraturan-peraturan pelaksanaannya sebagaimana termaktub dalam akta Kontrak Investasi Kolektif Reksa Dana BAHANA SUKUK SYARIAH Nomor 65 tanggal 25 Februari 2015 yang dibuat di hadapan Arry Supratno, S.H., Notaris di Jakarta, dan Akta Addendum Kontrak Investasi Kolektif Reksa Dana BAHANA SUKUK SYARIAH No. 34 tanggal 14 Maret tahun dua ribu delapan belas (14-03-2018) yang dibuat di hadapan Dini Lastari Siburian, S.H., Notaris di Jakarta antara PT Bahana TCW Investment Management sebagai Manajer Investasi dan Standard Chartered Bank sebagai Bank Kustodian.

5. BANK KUSTODIAN

Bank Kustodian dalam hal ini Standard Chartered Bank adalah bank umum yang telah mendapat persetujuan otoritas Pasar Modal di Indonesia untuk menyelenggarakan kegiatan usaha sebagai Kustodian, yaitu memberikan jasa penitipan Efek (termasuk Penitipan Kolektif atas Efek yang dimiliki bersama oleh lebih dari satu Pihak yang kepentingannya diwakili oleh Kustodian) dan harta lain yang berkaitan dengan Efek serta jasa lain, termasuk menerima dividen, bunga, dan hak-hak lain, menyelesaikan transaksi Efek, dan mewakili pemegang rekening yang menjadi nasabahnya.

6. BUKTI KEPEMILIKAN UNIT PENYERTAAN

Reksa Dana berbentuk Kontrak Investasi Kolektif menghimpun dana dengan menerbitkan Unit Penyertaan kepada pemodal.

Unit Penyertaan adalah satuan ukuran yang menunjukkan bagian kepentingan setiap Pemegang Unit Penyertaan dalam portofolio investasi kolektif.

Dengan demikian Unit Penyertaan merupakan bukti kepesertaan Pemegang Unit Penyertaan dalam Reksa Dana berbentuk Kontrak Investasi Kolektif. Bank Kustodian akan menerbitkan surat konfirmasi kepemilikan Unit Penyertaan yang berisi jumlah Unit Penyertaan yang dimiliki oleh masing-masing Pemegang Unit Penyertaan dan berlaku sebagai bukti kepemilikan Unit Penyertaan Reksa Dana.

7. BURSA EFEK

Bursa Efek adalah pihak yang menyelenggarakan dan menyediakan sistem dan/atau sarana untuk mempertemukan penawaran jual dan beli Efek pihak-pihak lain dengan tujuan memperdagangkan Efek di antara mereka.

8. DAFTAR EFEK SYARIAH

Daftar Efek Syariah adalah kumpulan Efek yang tidak bertentangan dengan Prinsip-prinsip Syariah di pasar Modal yang ditetapkan oleh OJK atau diterbitkan oleh Pihak Penerbit Daftar Efek Syariah sebagaimana diatur dalam Peraturan Otoritas Jasa Keuangan Nomor: 35/POJK.04/2017 tanggal 07 Juli 2017 dan diundangkan oleh Menteri Hukum dan Hak Asasi Manusia Republik Indonesia pada tanggal 10 Juli 2017 tentang Kriteria dan Penerbitan Daftar Efek Syariah.

9. DEWAN PENGAWAS SYARIAH

Dewan Pengawas Syariah adalah dewan pengawas yang bertugas mengawasi kegiatan Manajer Investasi dalam melakukan pengelolaan BAHANA SUKUK SYARIAH agar tetap sesuai dengan prinsip-prinsip syariah di pasar modal. Penempatan Dewan Pengawas Syariah adalah atas persetujuan DSN-MUI.

10. DSN-MUI

DSN-MUI adalah Dewan Syariah Nasional Majelis Ulama Indonesia.

11. EFEK

Efek adalah sebagaimana dimaksud dalam Undang-Undang Pasar Modal beserta peraturan pelaksanaannya yang dapat dibeli oleh BAHANA SUKUK SYARIAH. Sesuai dengan POJK Tentang Reksa Dana Berbentuk Kontrak Investasi Kolektif, Reksa Dana berbentuk Kontrak Investasi Kolektif hanya dapat melakukan pembelian dan penjualan atas:

- a. Efek yang ditawarkan dalam Penawaran Umum dan atau diperdagangkan di Bursa Efek baik di dalam maupun di luar negeri;
- b. Efek yang diterbitkan dan/atau dijamin oleh Pemerintah Republik Indonesia, dan/atau Efek yang diterbitkan oleh lembaga internasional dimana Pemerintah Republik Indonesia menjadi salah satu anggotanya;
- c. Efek Bersifat Utang atau Efek Syariah berpendapatan tetap yang ditawarkan tidak melalui Penawaran Umum dan telah mendapat peringkat dari Perusahaan Peringkat Efek;
- d. Efek Beragunan Aset yang ditawarkan tidak melalui Penawaran Umum dan sudah mendapat peringkat dari perusahaan pemeringkat Efek;
- e. Efek pasar uang dalam negeri yang mempunyai jatuh tempo kurang dari 1 (satu) tahun, baik dalam rupiah maupun dalam mata uang asing; dan/atau
- f. Unit Penyertaan Dana Investasi Real Estat berbentuk Kontrak Investasi Kolektif yang ditawarkan tidak melalui Penawaran Umum;
- g. Efek Derivatif; dan/atau
- h. Efek lainnya yang ditetapkan oleh Otoritas Jasa Keuangan.

12. EFEK SYARIAH

Efek Syariah adalah Efek sebagaimana dimaksud dalam Undang-Undang tentang pasar modal dan peraturan pelaksanaannya yang (i) akad, cara pengelolaan, kegiatan usaha; (ii) asset yang menjadi landasan akad, cara pengelolaan, kegiatan usaha; dan/atau (iii) asset yang terkait dengan Efek dimaksud dan penerbitnya, tidak bertentangan dengan Prinsip – Prinsip Syariah di Pasar Modal.

13. EFEK YANG DAPAT DIBELI

Efek Yang Dapat Dibeli adalah Efek sebagaimana diatur dalam POJK Tentang Reksa Dana Syariah. Sesuai POJK Tentang Reksa Dana Syariah, dana kelolaan Reksa Dana Syariah hanya dapat diinvestasikan pada:

- (i) Saham yang ditawarkan melalui Penawaran Umum dan/atau diperdagangkan di Bursa Efek Indonesia serta dimuat dalam Daftar Efek Syariah yang ditetapkan oleh Otoritas Jasa Keuangan;
- (ii) Hak Memesan Efek Terlebih Dahulu (HMETD) Syariah dan Waran Syariah yang ditawarkan melalui Penawaran Umum dan/atau diperdagangkan di Bursa Efek di Indonesia;
- (iii) Sukuk yang ditawarkan di Indonesia melalui Penawaran Umum;
- (iv) Saham yang diperdagangkan di Bursa Efek luar negeri, yang termasuk dalam Daftar Efek Syariah yang diterbitkan oleh Pihak Penerbit Daftar Efek Syariah;

- (v) Sukuk yang ditawarkan melalui Penawaran Umum dan/atau diperdagangkan di Bursa Efek di luar negeri, yang termasuk dalam Daftar Efek Syariah yang ditetapkan oleh Pihak Penerbit Daftar Efek Syariah;
- (vi) Efek Beragun Aset Syariah dalam negeri yang sudah mendapat peringkat dari perusahaan pemeringkat Efek yang telah memperoleh izin usaha dari Otoritas Jasa Keuangan;
- (vii) surat berharga komersial syariah dalam negeri yang sudah mendapat peringkat dari perusahaan pemeringkat Efek yang telah memperoleh izin usaha dari Otoritas Jasa Keuangan;
- (viii) Efek Syariah yang memenuhi Prinsip Syariah di Pasar Modal yang diterbitkan oleh lembaga internasional dimana Pemerintah Indonesia menjadi salah satu anggotanya; dan/atau
- (ix) Instrumen pasar uang syariah dalam negeri yang mempunyai jatuh tempo kurang dari 1 (satu) tahun, baik dalam denominasi Rupiah maupun denominasi mata uang lainnya.

14. EFEKTIF

Efektif adalah terpenuhinya seluruh tata cara dan persyaratan Pernyataan Pendaftaran Dalam Rangka Penawaran Umum Reksa Dana Berbentuk Kontrak Investasi Kolektif yang ditetapkan dalam Undang-undang Pasar Modal dan POJK No. 23/POJK.04/2016. Surat pernyataan Efektif Pernyataan Pendaftaran Dalam Rangka Penawaran Umum Reksa Dana Berbentuk Kontrak Investasi Kolektif akan dikeluarkan oleh OJK.

15. FORMULIR PROFIL PEMODAL

Formulir Profil Pemodal adalah formulir yang disyaratkan untuk diisi oleh pemodal sebagaimana diharuskan oleh Peraturan BAPEPAM dan LK Nomor: IV.D.2 yang merupakan Lampiran Keputusan Ketua BAPEPAM dan LK Nomor: Kep-20/PM/2004 tanggal 29 April 2004 tentang Profil Pemodal Reksa Dana (“**Peraturan BAPEPAM No. IV.D.2**”), yang berisikan data dan informasi mengenai profil risiko pemodal BAHANA SUKUK SYARIAH sebelum melakukan pembelian Unit Penyertaan BAHANA SUKUK SYARIAH yang pertama kali di Manajer Investasi atau Agen Penjual Efek Reksa Dana.

16. FORMULIR PEMESANAN PEMBELIAN UNIT PENYERTAAN

Formulir Pemesanan Pembelian Unit Penyertaan adalah formulir atau aplikasi yang diterbitkan oleh Manajer Investasi baik asli maupun yang berbentuk aplikasi elektronik yang dipergunakan oleh calon pembeli untuk membeli Unit Penyertaan yang diisi secara lengkap, ditandatangani atau diotorisasi dan diajukan oleh calon pembeli kepada Manajer Investasi atau Agen Penjual Efek Reksa Dana. Formulir Pemesanan Pembelian Unit Penyertaan dapat juga berbentuk formulir elektronik yang ditentukan oleh Manajer Investasi atau melalui Agen Penjual Efek Reksa Dana dengan memperhatikan ketentuan peraturan perundang-undangan yang berlaku mengenai informasi dan transaksi elektronik.

17. FORMULIR PENJUALAN KEMBALI UNIT PENYERTAAN

Formulir Penjualan Kembali Unit Penyertaan adalah formulir atau aplikasi yang diterbitkan oleh Manajer Investasi baik asli maupun yang berbentuk aplikasi elektronik yang dipergunakan oleh Pemegang Unit Penyertaan untuk menjual kembali Unit Penyertaan yang dimilikinya yang diisi secara lengkap, ditandatangani

atau diotorisasi dan diajukan oleh Pemegang Unit Penyertaan kepada Manajer Investasi atau Agen Penjual Efek Reksa Dana. Formulir Penjualan Kembali Unit Penyertaan dapat juga berbentuk formulir elektronik yang ditentukan oleh Manajer Investasi atau melalui Agen Penjual Efek Reksa Dana dengan memperhatikan ketentuan peraturan perundang-undangan yang berlaku mengenai informasi dan transaksi elektronik.

18. HARI BURSA

Hari Bursa adalah hari diselenggarakannya perdagangan Efek di Bursa Efek, yaitu Senin sampai dengan Jumat, kecuali hari tersebut merupakan hari libur nasional atau dinyatakan sebagai hari libur oleh Bursa Efek.

19. HARI KERJA

Hari Kerja adalah hari Senin sampai dengan hari Jumat, kecuali hari libur nasional yang ditetapkan oleh Pemerintah Republik Indonesia.

20. KEADAAN KAHAR

Keadaan Kahar adalah keadaan sebagaimana dimaksud dalam Pasal 5 huruf k Undang-Undang Pasar Modal beserta peraturan pelaksanaannya.

21. KETENTUAN KERAHASIAAN Dan KEAMANAN DATA dan/atau INFORMASI PRIBADI KONSUMEN

Ketentuan-ketentuan mengenai kerahasiaan dan keamanan data dan/atau informasi pribadi konsumen sebagaimana diatur dalam POJK Tentang Perlindungan Konsumen dan Surat Edaran Otoritas Jasa Keuangan Nomor: 14/SEOJK.07/2014 tanggal 20 Agustus 2014, tentang Kerahasiaan Dan Keamanan Data dan/atau Informasi Pribadi Konsumen, beserta penjelasannya, dan perubahan-perubahannya dan penggantinya yang mungkin ada dikemudian hari.

22. KONTRAK INVESTASI KOLEKTIF

Kontrak Investasi Kolektif adalah kontrak antara Manajer Investasi dan Bank Kustodian yang mengikat Pemegang Unit Penyertaan, dimana Manajer Investasi diberi wewenang untuk mengelola portofolio investasi kolektif dan Bank Kustodian diberi wewenang untuk melaksanakan penitipan kolektif.

23. LEMBAGA PENILAIAN HARGA EFEK

Lembaga Penilaian Harga Efek atau LPHE adalah Pihak yang telah memperoleh izin usaha dari OJK untuk melakukan penilaian harga Efek dalam rangka menetapkan harga pasar wajar, sebagaimana dimaksud dalam Peraturan BAPEPAM dan LK No. V.C.3 yang merupakan Lampiran Keputusan Ketua BAPEPAM dan LK No. Kep-183/BL/2009 tanggal 30 Juni 2009 tentang Lembaga Penilaian Harga Efek (“**Peraturan BAPEPAM dan LK No. V.C.3**”).

24. MANAJER INVESTASI

Manajer Investasi adalah PT Bahana TCW Investment Management yang kegiatan usahanya mengelola Portofolio Efek untuk para nasabah atau mengelola portofolio investasi kolektif untuk sekelompok nasabah,

kecuali perusahaan asuransi, dana pensiun, dan bank yang melakukan sendiri kegiatan usahanya berdasarkan peraturan perundang-undangan yang berlaku.

25. MEDIA ELEKTRONIK

Media Elektronik adalah perangkat/instrumen elektronik yang disediakan oleh Manajer Investasi dan/atau Agen Penjual Efek Reksa Dana yang memiliki sistem elektronik yang teruji dan/atau disediakan oleh pihak lain seperti penyedia jasa telekomunikasi dan penyedia jasa perdagangan melalui sistem elektronik, yang telah memperoleh izin, persetujuan atau pengakuan dari otoritas yang berwenang dan telah melakukan kerjasama dengan Manajer Investasi.

26. METODE PENGHITUNGAN NILAI AKTIVA BERSIH

Metode Penghitungan Nilai Aktiva Bersih adalah metode untuk menghitung NAB dengan menggunakan Nilai Pasar Wajar yang ditentukan oleh Manajer Investasi dan harus dilakukan sesuai dengan Peraturan BAPEPAM dan LK No. IV.C.2 yang merupakan Lampiran Keputusan Ketua BAPEPAM dan LK No. Kep-367/BL/2012 tanggal 9 Juli 2012 tentang Nilai Pasar Wajar Dari Efek Dalam Portofolio Reksa Dana (“**Peraturan BAPEPAM dan LK No. IV.C.2**”).

27. NILAI AKTIVA BERSIH

Nilai Aktiva Bersih (“**NAB**”) adalah Nilai Pasar Wajar dari suatu Efek dan kekayaan lain dari Reksa Dana dikurangi seluruh kewajibannya.

28. NILAI PASAR WAJAR

Nilai Pasar Wajar adalah nilai yang dapat diperoleh dari transaksi Efek yang dilakukan antar para pihak yang bebas, bukan karena paksaan atau likuidasi.

29. OTORITAS JASA KEUANGAN

Otoritas Jasa Keuangan atau OJK adalah lembaga independen yang mempunyai fungsi, tugas, dan wewenang pengaturan, pengawasan, pemeriksaan, dan penyidikan sebagaimana diatur dalam Undang-undang Nomor 21 Tahun 2011 tentang Otoritas Jasa Keuangan. Berdasarkan undang-undang tersebut, sejak tanggal 31 Desember 2012, fungsi, tugas dan wewenang pengaturan dan pengawasan kegiatan jasa keuangan di sektor Pasar Modal, Perasuransian, Dana Pensiun, Lembaga Pembiayaan, dan Lembaga Jasa Keuangan Lainnya beralih dari Menteri Keuangan dan Badan Pengawas Pasar Modal dan Lembaga Keuangan (BAPEPAM dan LK) ke OJK.

30. PEMBELIAN BERKALA

Pembelian Berkala adalah mekanisme pembelian Unit Penyertaan secara berkala selama waktu tertentu oleh Pemegang Unit Penyertaan, dimana jangka waktu dan nilai pembelian Unit Penyertaan untuk setiap transaksi pembelian telah disepakati sejak awal oleh Pemegang Unit Penyertaan.

31. PEMEGANG UNIT PENYERTAAN

Pemegang Unit Penyertaan adalah pihak-pihak yang membeli dan memiliki Unit Penyertaan BAHANA SUKUK SYARIAH dan yang namanya terdaftar dalam daftar Pemegang Unit Penyertaan di Manajer Investasi dan Bank Kustodian sebagai pemilik Unit Penyertaan.

32. PENAWARAN UMUM

Penawaran Umum adalah kegiatan penawaran Unit Penyertaan BAHANA SUKUK SYARIAH yang dilakukan oleh Manajer Investasi untuk menjual Unit Penyertaan BAHANA SUKUK SYARIAH berdasarkan tata cara yang diatur dalam Undang-Undang Pasar Modal beserta peraturan pelaksanaannya dan Kontrak Investasi Kolektif.

33. PENJUALAN KEMBALI

Penjualan Kembali adalah mekanisme yang dapat digunakan oleh Pemegang Unit Penyertaan untuk menjual kembali baik sebagian maupun seluruh Unit Penyertaannya berdasarkan Nilai Aktiva Bersih yang berlaku.

34. PENYEDIA JASA KEUANGAN DI SEKTOR PASAR MODAL

Penyedia Jasa Keuangan di Sektor Pasar Modal adalah Perusahaan Efek yang melakukan kegiatan usaha sebagai Penjamin Emisi Efek, Perantara Pedagang Efek, dan/atau Manajer Investasi, serta Bank Umum yang menjalankan fungsi Kustodian sebagaimana diatur dalam ketentuan peraturan perundang-undangan di bidang Pasar Modal. Dalam Prospektus ini istilah Penyedia Jasa Keuangan di Sektor Pasar Modal sesuai konteksnya berarti Manajer Investasi dan Bank Kustodian.

35. PERNYATAAN PENDAFTARAN

Pernyataan Pendaftaran adalah dokumen yang wajib disampaikan oleh Manajer Investasi kepada OJK dalam rangka Penawaran Umum Reksa Dana Berbentuk Kontrak Investasi Kolektif yang ditetapkan dalam Undang-Undang Pasar Modal dan POJK Tentang Reksa Dana Berbentuk Kontrak Investasi Kolektif .

36. POJK TENTANG REKSA DANA BERBENTUK KONTRAK INVESTASI KOLEKTIF

POJK Tentang Reksa Dana Berbentuk Kontrak Investasi Kolektif adalah Peraturan Otoritas Jasa Keuangan Nomor: 23/POJK.04/2016 tanggal 13 Juni 2016 dan diundangkan oleh Menteri Hukum dan Hak Asasi Manusia Republik Indonesia tanggal 19 Juni 2016 tentang Reksa Dana Berbentuk Kontrak Investasi Kolektif sebagaimana telah diubah dengan Peraturan Otoritas Jasa Keuangan Nomor 2/POJK.04/2020 tanggal 8 Januari 2020 dan diundangkan oleh Menteri Hukum dan Hak Asasi Manusia Republik Indonesia pada tanggal 9 Januari 2020 tentang Perubahan Atas Peraturan Otoritas Jasa Keuangan Nomor 23/POJK.04/2016 tentang Reksa Dana Berbentuk Kontrak Investasi Kolektif tentang Reksa Dana Berbentuk Kontrak Investasi Kolektif beserta penjelasannya dan perubahan-perubahannya dan pengantiannya yang mungkin ada di kemudian hari.

37. POJK TENTANG PERLINDUNGAN KONSUMEN

POJK tentang Perlindungan Konsumen adalah Peraturan Otoritas Jasa Keuangan Nomor: 1/POJK.07/2013 tanggal 26-07-2013 (dua puluh enam Juli dua ribu tiga belas) tentang Perlindungan Konsumen Sektor Jasa

Kuangan, beserta penjelasannya, dan perubahan-perubahannya dan penggantinya yang mungkin ada dikemudian hari.

38. POJK TENTANG REKSA DANA SYARIAH

POJK Tentang Reksa Dana Syariah adalah Peraturan Otoritas Jasa Keuangan Nomor 33/POJK.04/2019 tanggal 13 Desember 2019 dan diundangkan oleh Menteri Hukum dan Hak Asasi Manusia Republik Indonesia pada tanggal 18 Desember 2019 tentang Penerbitan Dan Persyaratan Reksa Dana Syariah beserta penjelasannya dan perubahan-perubahannya dan penggantinya yang mungkin ada dikemudian hari.

39. POJK TENTANG ANTI PENCUCIAN UANG DAN PENCEGAHAN PENDANAAN TERORISME

POJK Tentang Anti Pencucian Uang dan Pencegahan Pendanaan Terorisme adalah Peraturan Otoritas Jasa Keuangan Nomor: 12/POJK.01/2017 tanggal 16 Maret 2017 dan diundangkan oleh Menteri Hukum dan Hak Asasi Manusia Republik Indonesia pada tanggal 21 Maret 2017 tentang Penerapan Program Anti Pencucian Uang dan Pencegahan Pendanaan Terorisme di Sektor Jasa Keuangan dan Peraturan Otoritas Jasa Keuangan Nomor 23/POJK.01/2019 tanggal 18 September 2019 dan diundangkan oleh Menteri Hukum dan Hak Asasi Manusia Republik Indonesia pada tanggal 30 September 2019 tentang Perubahan Atas Peraturan Otoritas Jasa Keuangan Nomor 12/POJK.01/2017 tentang Penerapan Program Anti Pencucian Uang dan Pencegahan Pendanaan Terorisme di Sektor Jasa Keuangan tentang Anti Pencucian Uang dan Pencegahan Pendanaan Terorisme di Sektor Pasar Modal, beserta penjelasannya, dan perubahan-perubahannya dan penggantinya yang mungkin ada dikemudian hari.

40. PORTOFOLIO EFEK

Portofolio Efek adalah kumpulan Efek yang dimiliki oleh orang perseorangan, perusahaan, usaha bersama, asosiasi, atau kelompok yang terorganisasi. Definisi Portofolio Efek berkaitan dengan BAHANA SUKUK SYARIAH adalah kumpulan Efek Syariah yang merupakan kekayaan BAHANA SUKUK SYARIAH.

41. PRINSIP-PRINSIP SYARIAH DI PASAR MODAL

Prinsip-Prinsip Syariah di Pasar Modal adalah prinsip-prinsip hukum Islam dalam kegiatan di bidang Pasar Modal berdasarkan fatwa DSN-MUI, sepanjang fatwa dimaksud tidak bertentangan dengan Peraturan Otoritas Jasa Keuangan No.15/POJK.04/2015 tanggal 10 November 2015 tentang Penerapan Prinsip Syariah di Pasar Modal ("POJK No 15/POJK.04/2015) dan/atau peraturan OJK lain yang didasarkan pada fatwa DSN-MUI, sebagaimana dimaksud dalam POJK No 15/POJK.04/2015.

42. PROGRAM ANTI PENCUCIAN UANG DAN PENCEGAHAN PENDANAAN TERORISME

Program Anti Pencucian Uang dan Pencegahan Pendanaan Terorisme Di Sektor Jasa Keuangan adalah upaya pencegahan dan pemberantasan tindak pidana Pencucian Uang dan Pendanaan Terorisme sebagaimana dimaksud didalam POJK Tentang Penerapan Program Anti Pencucian Uang dan Pencegahan Pendanaan Terorisme di Sektor Jasa Keuangan.

43. PROSPEKTUS

Prospektus adalah setiap pernyataan yang dicetak atau informasi tertulis yang digunakan untuk Penawaran Umum Reksa Dana dengan tujuan agar pemodal membeli Unit Penyertaan Reksa Dana, kecuali pernyataan atau informasi yang berdasarkan peraturan OJK secara tegas dinyatakan bukan sebagai Prospektus.

44. REKENING DANA SOSIAL

Rekening Dana Sosial adalah rekening khusus untuk membukukan dan menyimpan dana hasil dari pembersihan kekayaan BAHANA SUKUK SYARIAH dari unsur-unsur yang bertentangan dengan Prinsip-Prinsip Syariah di Pasar Modal dan akan digunakan untuk keperluan sosial berdasarkan kebijakan Manajer Investasi dengan petunjuk dan persetujuan Dewan Pengawas Syariah.

45. REKSA DANA SYARIAH

Reksa Dana Syariah adalah Reksa Dana yang beroperasi menurut ketentuan dan prinsip Syari'ah Islam, baik dalam bentuk akad antara pemodal sebagai pemilik harta (*shahib al-mal/rabb al-mal*) dengan Manajer Investasi sebagai wakil *shahib al-mal*, maupun antara Manajer Investasi sebagai wakil *shahib al-mal* dengan pengguna investasi.

46. SEOJK TENTANG PELAYANAN DAN PENYELESAIAN PENGADUAN KONSUMEN

SEOJK Tentang Pelayanan dan Penyelesaian Pengaduan Konsumen Pada Pelaku Usaha Jasa Keuangan adalah Surat Edaran Otoritas Jasa Keuangan Nomor: 2/SEOJK.07/2014 tanggal 14 Februari 2014 tentang Pelayanan Dan Penyelesaian Pengaduan Konsumen Pada Pelaku Usaha Jasa Keuangan, beserta penjelasannya, dan perubahan-perubahannya dan penggantinya yang mungkin ada dikemudian hari.

47. SISTEM PENGELOLAAN INVESTASI TERPADU (S-INVEST)

Sistem Pengelolaan Investasi Terpadu (S-INVEST) adalah sistem atau sarana elektronik terpadu yang mengintegrasikan seluruh proses Transaksi Produk Investasi, Transaksi Aset Dasar, dan pelaporan di industri pengelolaan investasi sebagaimana dimaksud dalam Peraturan OJK Nomor 28/POJK.04/2016 tanggal 29-07-2016 (dua puluh sembilan Juli dua ribu enam belas) tentang Sistem Pengelolaan Investasi Terpadu.

48. SURAT KONFIRMASI KEPEMILIKAN UNIT PENYERTAAN

Surat Konfirmasi Kepemilikan Unit Penyertaan adalah surat konfirmasi yang menunjukkan jumlah Unit Penyertaan yang dimiliki oleh Pemegang Unit Penyertaan dan berlaku sebagai bukti kepemilikan dalam BAHANA SUKUK SYARIAH. Surat Konfirmasi Kepemilikan Unit Penyertaan akan dikirimkan oleh Bank Kustodian paling lambat 7 (tujuh) Hari Bursa setelah pembelian, Penjualan Kembali (pelunasan) dan pengalihan Unit Penyertaan BAHANA SUKUK SYARIAH.

49. UNDANG-UNDANG PASAR MODAL

Undang-Undang Pasar Modal adalah Undang-Undang No. 8 Tahun 1995 tentang Pasar Modal.

50. UNIT PENYERTAAN

Unit Penyertaan adalah satuan ukuran yang menunjukkan bagian kepentingan setiap pihak dalam portofolio investasi kolektif.

51. WAKALAH

Wakalah adalah perjanjian (*akad*) antara Pihak pemberi kuasa (*muwakkil*) dan Pihak yang menerima kuasa (*wakil*) dengan cara pihak pemberi kuasa (*muwakkil*) memberikan kuasa kepada pihak penerima kuasa untuk melakukan tindakan atau perbuatan tertentu sebagaimana dimaksud dalam POJK Nomor 53/POJK.04/2015 tanggal 23 Desember 2015, tentang Akad Yang Digunakan Dalam Penerbitan Efek Syariah di Pasar Modal.

BAB II

INFORMASI MENGENAI REKSA DANA BAHANA SUKUK SYARIAH

2.1 Pembentukan

BAHANA SUKUK SYARIAH adalah Reksa Dana berbentuk Kontrak Investasi Kolektif yang dibuat berdasarkan Undang-Undang No. 8 Tahun 1995 tentang Pasar Modal beserta peraturan pelaksanaannya di bidang Reksa Dana, sebagaimana termaktub dalam akta Kontrak Investasi Kolektif Reksa Dana BAHANA SUKUK SYARIAH Nomor 65 tanggal dua puluh lima Februari tahun dua ribu lima belas (25-02-2015) yang dibuat di hadapan Arry Supratno, S.H., Notaris di Jakarta, dan Akta Addendum Kontrak Investasi Kolektif Reksa Dana BAHANA SUKUK SYARIAH No. 34 tanggal empat belas Maret tahun dua ribu delapan belas (14-03-2018) yang dibuat di hadapan Dini Lastari Siburian, S.H., Notaris di Jakarta antara PT Bahana TCW Investment Management sebagai Manajer Investasi dan Standard Chartered Bank sebagai Bank Kustodian.

2.2 Penawaran Umum

PT Bahana TCW Investment Management selaku Manajer Investasi melakukan Penawaran Umum atas Unit Penyertaan Reksa Dana BAHANA SUKUK SYARIAH secara terus menerus sampai dengan 2.500.000.000 (dua miliar lima ratus juta) Unit Penyertaan. Setiap Unit Penyertaan Reksa Dana BAHANA SUKUK SYARIAH ditawarkan dengan harga sama dengan Nilai Aktiva Bersih awal yaitu sebesar Rp. 1.000,- (seribu Rupiah) per Unit Penyertaan pada hari pertama penawaran. Selanjutnya harga pembelian setiap Unit Penyertaan ditetapkan berdasarkan Nilai Aktiva Bersih BAHANA SUKUK SYARIAH pada akhir hari bursa yang bersangkutan.

2.3 Manfaat Berinvestasi Pada Reksa Dana BAHANA SUKUK SYARIAH

BAHANA SUKUK SYARIAH dapat memberikan keuntungan-keuntungan investasi sebagai berikut:

- a. **Diversifikasi Investasi** – Melalui diversifikasi terukur dalam pengelolaan Manajer Investasi, Pemegang Unit Penyertaan memiliki kesempatan untuk memperoleh hasil investasi yang optimal sebagaimana layaknya Pemegang Unit Penyertaan dengan dana yang cukup besar.
- b. **Unit Penyertaan Mudah Dijual Kembali** – BAHANA SUKUK SYARIAH dan atau Manajer Investasi wajib membeli kembali Unit Penyertaan yang dijual oleh Pemegang Unit Penyertaan.
- c. **Dikelola Secara Profesional** – Pengelolaan portofolio BAHANA SUKUK SYARIAH dilakukan oleh Manajer Investasi yang memiliki keahlian di bidang pengelolaan dana yang didukung informasi dan akses informasi pasar yang lengkap.
- d. **Membebaskan Investor dari Pekerjaan Administrasi dan Analisa Investasi** – Investor tidak lagi perlu melakukan riset, analisa pasar, maupun berbagai pekerjaan administrasi yang berkaitan dengan pengambilan keputusan investasi setiap hari.
- e. **Transparansi Informasi** – Pemegang Unit Penyertaan dapat memperoleh informasi mengenai BAHANA SUKUK SYARIAH secara transparan melalui Prospektus, Nilai Aktiva Bersih (NAB) yang diumumkan setiap hari serta laporan keuangan tahunan melalui pembaruan Prospektus setiap 1 (satu) tahun.

2.4. Pengelola Investasi

▪ Komite Investasi

Komite Investasi BAHANA SUKUK SYARIAH bertanggung jawab untuk memberikan arahan dan strategi manajemen aset secara umum. Komite Investasi BAHANA SUKUK SYARIAH saat ini terdiri dari:

▪ HARIO SOEPROBO

Hario Soeprbo saat ini menjabat sebagai Komisaris Utama merangkap Komisaris Independen di Bahana TCW. Beliau bertanggung jawab untuk melakukan pengawasan terhadap rencana kerja jangka panjang Perusahaan dan mengkaji sistem manajemen. Selain itu juga membantu dalam mengawasi, memberikan arahan dan mengevaluasi kinerja Direksi. Berpengalaman lebih dari 35 tahun di perbankan domestik dan internasional, investasi dan pengelolaan dana, beliau telah memegang banyak posisi Senior termasuk Direktur, CFO, CEO di Perbankan, Aset Manajemen dan Perusahaan Investasi.

▪ BUDI HIKMAT

Sebagai Kepala Makroekonomi di PT Bahana TCW Investment Management. Sebelum bergabung dengan Bahana pada tahun 1997, beliau menjadi Periset Senior di Lembaga Penyelidikan Ekonomi dan Masyarakat (LPEM) bersama Ibu Sri Mulyani Indrawati, Bpk. Darmin Nasution dan Bpk. Faisal Basri. Setelah meraih gelar Sarjana dari Universitas Indonesia, Budi Menerima Ford Foundation Study Award Scholarship untuk program MSc (Economics) di National University of Singapore. Beliau juga menjadi dosen tamu di Prasetiya Mulia Business School dan aktif melakukan sosialisasi investasi ala Nabi Yusuf. Memegang lisensi Wakil Manajer Investasi dari Otoritas Jasa Keuangan berdasarkan Surat Keputusan Dewan Komisiner Otoritas Jasa Keuangan No. KEP-208/PM.211/PJ-WMI/2022 tanggal 17 Maret 2022.

▪ NOVI IMELDA

Novi Imelda saat ini menjabat sebagai Direktur Manajemen Risiko dan Kepatuhan di Bahana TCW. Beliau bertanggung jawab dalam penerapan prinsip manajemen risiko secara berkesinambungan dan mewujudkan terlaksananya budaya kepatuhan pada seluruh tingkatan organisasi dan kegiatan usaha. Sebelum bergabung menjadi Direktur Bahana TCW, beliau menjabat sebagai Chief Investment dan Wealth selama lebih dari 5 tahun. Berpengalaman lebih dari 25 tahun di industri asuransi, beliau menjunjung tinggi kualitas bekerja dengan prinsip integritas, disiplin, akuntabilitas, dengan solusi kreatif untuk menghasilkan hasil terbaik bagi seluruh pemangku kepentingan. Beliau memiliki lisensi Wakil Manajer Investasi (WMI) No. KEP-11/PM.021/WMI/TTE/2023.

● Tim Pengelola Investasi

Tim Pengelola Investasi BAHANA SUKUK SYARIAH terdiri dari:

Ketua Tim Pengelola Investasi

- **ESSANTIO DENIRA**

Bertanggung jawab atas analisa Efek bersifat utang. Memiliki izin Wakil Manajer Investasi dari Otoritas Jasa Keuangan berdasarkan Surat Keputusan Dewan Komisiner Otoritas Jasa Keuangan Nomor KEP-104/PM.21/PJ-WMI/2022 tanggal 20 April 2022. Yang bersangkutan mengawali karirnya di Bank Sumitomo Mitsui Indonesia dan RHB Asset Management. Sebelum bergabung dengan PT Bahana TCW Investment Management, yang bersangkutan telah menyelesaikan pendidikannya di Institut Teknologi Bandung dan mendapat gelar Sarjana Teknik jurusan Teknik Kelautan.

Anggota Tim Pengelola Investasi

- **REZA PRADITYANTO**

Bertanggung jawab atas analisa Efek bersifat utang. Memiliki ijin Wakil Manajer Investasi dari Otoritas Jasa Keuangan berdasarkan Surat Keputusan Dewan Komisiner Otoritas Jasa Keuangan Nomor KEP-13/PM.02/WMI/TTE/2023 tanggal 28 Maret 2023. Yang bersangkutan mengawali karirnya di Standard Chartered Bank Indonesia dan PT Bank Mandiri (Persero) Tbk, sebelum bergabung dengan PT Bahana TCW Investment Management. Yang bersangkutan telah menyelesaikan pendidikannya di Universitas Indonesia dan mendapat gelar Sarjana Ekonomi jurusan Manajemen Keuangan.

2.5. Dewan Pengawas Syariah Manajer Investasi

Anggota Dewan Pengawas Syariah yang telah ditetapkan oleh Dewan Syariah Nasional Majelis Ulama Indonesia yaitu:

- **MUHAMMAD FAISHOL, Lc., MA , selaku Ketua**

Muhammad Faishol, Lc, MA adalah pemegang gelar Master of Arts dalam konsentrasi Syariah dari Universitas Kebangsaan Malaysia dan gelar Licence dalam konsentrasi Syariah Islamiyyah dari Al Azhar University, Cairo. Aktif sebagai anggota Komisi Fatwa MUI DKI Jakarta (2013-2018). Perpanjangan izin Ahli Syariah Pasar Modal berdasarkan Keputusan Dewan Komisiner Otoritas Jasa Keuangan Nomor KEP-11/PM.223/PJ-ASPM/2021 tanggal 18 Mei 2021

- **ABDUL WASIK, M.Si, selaku anggota**

Abdul Wasik, M.Si adalah pemegang gelar magister dalam konsentrasi Keuangan Syariah dari STIE Ahmad Dahlan dan gelar Sarjana Agama dari Universitas Islam Negeri Syarif Hidayatullah. Aktif sebagai anggota DPS pada PT Asuransi Jiwa Syariah Al Amin. Perpanjangan izin Ahli Syariah Pasar Modal berdasarkan Keputusan Dewan Komisiner Otoritas Jasa Keuangan Nomor KEP-15/PM.223/PJ-ASPM/2021 tanggal 31 Mei 2021.

2.6. Dewan Pengawas Syariah Bank Kustodian

Bank Kustodian memiliki Dewan Pengawas Syariah yang terdiri dari 2 (dua) orang yang telah mendapat rekomendasi/persetujuan dari Dewan Syariah Nasional Majelis Ulama Indonesia berdasarkan Surat Nomor : U-676/DSN-MUI/XI/2017, tanggal 13 November 2017 dan telah ditunjuk oleh Standard Chartered Bank, Cabang Jakarta, sebagaimana termaktub dalam surat Nomor : 020/TB-WB/2017 tertanggal 31 Oktober 2017 perihal penetapan Dewan Pengawas Syariah, yaitu:

- **Dr. Jaenal Effendi, MA (ketua)**

yang telah memperoleh izin Ahli Syariah Pasar Modal dari Otoritas Jasa Keuangan berdasarkan Surat Keputusan Dewan Komisiner Otoritas Jasa Keuangan Nomor : KEP-29/D.04/ASPM-P/2016 tanggal 26 Oktober 2016 dan perpanjangan izin Ahli Syariah Pasar Modal dari Otoritas Jasa Keuangan berdasarkan Surat Keputusan Dewan Komisiner Otoritas Jasa Keuangan Nomor : KEP-29/PPM.223/ PJ-ASPM/2021 tanggal 01 September 2021.

- **Nibrasul Huda Ibrahim Hosen (anggota)**

yang telah memperoleh perpanjangan izin Ahli Syariah Pasar Modal dari Otoritas Jasa Keuangan berdasarkan Surat Keputusan Dewan Komisiner Otoritas Jasa Keuangan Nomor : KEP-08/PM.223/PJ-ASPM/2022 tanggal 09 Agustus 2022.

BAB III MANAJER INVESTASI

3.1 Keterangan Singkat Mengenai Manajer Investasi

PT Bahana TCW Investment Management (selanjutnya disebut “**Bahana TCW**”) pertama kali didirikan dengan nama PT Atsil Sejati pada tahun 1991 dengan akta pendirian yaitu Akta Pendirian Perseroan Terbatas PT Atsil Sejati No. 98 tanggal 10 Oktober 1991 jo. akta Perubahan Akta Pendirian Perseroan Terbatas PT Atsil Sejati No.12 tanggal 7 Desember 1992, kedua akta tersebut dibuat di hadapan Mudofir Hadi, S.H., Notaris di Jakarta, dan telah mendapatkan pengesahan Menteri Kehakiman Republik Indonesia dengan Keputusannya No. C2-1127 HT.01.01.Th.93 tanggal 24 Februari 1993 dan telah didaftarkan di Kantor Kepaniteraan Pengadilan Negeri Jakarta Selatan berturut-turut di bawah No. 212/A.PT/HKM/1993/PN.JAK.SEL dan No. 324/A.PT/HKM/1993 yang keduanya tertanggal 9 Maret 1993 diumumkan dalam Berita Negara Republik Indonesia No. 33 tanggal 23 April 1993, Tambahan No. 1802/1993.

Pada tahun 1995, TCW Capital Investment Corporation, suatu perusahaan manajemen investasi berkedudukan di negara bagian California, Amerika Serikat, bergabung menjadi pemegang saham sebesar 40% pada Bahana TCW bersama-sama dengan PT Bahana Pembinaan Usaha Indonesia, suatu Badan Usaha Milik Negara yang seluruh sahamnya dimiliki oleh Negara Republik Indonesia melalui Departemen Keuangan Republik Indonesia, dengan kepemilikan saham sebesar 60% pada Bahana TCW. Dengan masuknya TCW Capital Investment Corporation tersebut, Manajer Investasi mengubah namanya menjadi PT Bahana TCW Investment Management dan mulai beroperasi secara komersial pada bulan Mei 1995.

Untuk melakukan kegiatan usahanya, Bahana TCW telah memperoleh izin sebagai Manajer Investasi berdasarkan Surat Keputusan BAPEPAM Nomor Kep-06/PM-MI/1994 tanggal 21 Juni 1994.

Susunan Dewan Komisaris dan Dewan Direksi Bahana TCW saat ini:

1. Dewan Komisaris

- Komisaris Utama : Pantro Pander Silitonga
- Komisaris : Marc Irwin Stern
- Komisaris Independen : Boyke Wibowo Mukijat

2. Dewan Direksi

- Presiden Direktur : Rukmi Proborini
- Direktur Investasi : Doni Firdaus
- Direktur Pemasaran : Danica Adhitama
- Direktur Manajemen Risiko dan Kepatuhan : Novi Imelda

3.2. Pengalaman Manajer Investasi

Untuk pertama kalinya Bahana TCW mulai mengelola dana nasabah sekitar Rp 10 miliar yaitu pada bulan Mei tahun 1995. Dan sejak itu Bahana TCW secara bertahap mulai dikenal dan mendapat kepercayaan nasabah, sehingga Dana Kelolaan (*Asset Under Management*) sampai akhir Februari 2025 telah mencapai lebih dari Rp 70,53 triliun.

Pada Tahun 2021, Bahana TCW Investment Management meluncurkan Bahana Pratama Pendapatan Tetap, Bahana Protected Fund 211, Bahana Protected Fund 214, Bahana Andalan Pendapatan Tetap, Bahana Protected Fund 206, Bahana Investasi Kas, Bahana Protected Fund 216, Bahana Protected Fund 210, Bahana Salama Syariah, Bahana Progressive Protected Fund 212, Bahana Progressive Protected Fund 220, Bahana US Opportunity Sharia Equity USD, Bahana Salama Syariah 2, Bahana Apex Fixed Income Fund, Bahana Protected Fund 217, Bahana Centrum Protected Fund 221, Bahana Progressive Protected Fund 213, Bahana Centrum Protected Fund 222, dan Bahana Tawqiya Berbasis Sukuk.

Pada tahun 2022, Bahana TCW Investment Management meluncurkan Bahana Indeks IDX30, Bahana Himaya Likuid Syariah, Bahana Global Healthcare Sharia Equity USD Fund, dan Bahana Gebyar Dana Likuid.

Pada tahun 2023, Bahana TCW Investment Management meluncurkan Bahana USD Nadhira Sukuk, Bahana Centrum Protected Fund 233, Bahana Centrum Protected Fund 233, Bahana Centrum Protected Fund 232, Bahana Progressive Protected Fund 215, Bahana Quantum Protected Fund 230, Bahana Centrum Protected Fund 227, Bahana Fazza Syariah USD 1, Bahana Salama Syariah 5, dan Bahana Salama Syariah 6.

Pada tahun 2024, Bahana Bahana TCW Investment Management meluncurkan Bahana Money Market Endowment Fund, Bahana USD Fixed Income, dan Bahana Himaya Syariah 3, Bahana Indeks IBPA35 dan Bahana Ultima Protected Fund 236.

Pada tahun 2025, Bahana Bahana TCW Investment Management meluncurkan Bahana ETF PEFINDO I-Grade.

Dalam melakukan pengelolaan investasi, Bahana TCW selalu menggunakan kombinasi pendekatan *Top Down Approach* dan *Bottom Up Approach*, dimana akan dilakukan analisis terhadap faktor-faktor ekonomi global maupun domestik untuk mendapatkan pilihan kelas aset serta industri dimana investasi akan ditempatkan (*Top Down Approach*) dan analisis terhadap perusahaan-perusahaan atau surat-surat berharga yang terdapat baik dalam kelas aset maupun industri, untuk mendapatkan saham atau surat berharga yang terbaik (*Bottom Up Approach*).

Fungsi kontrol adalah merupakan hal yang amat penting bagi Bahana TCW, dimana Tim Pengelola Investasi yang diawasi oleh Komite Investasi akan melakukan *Strategy Meeting* secara berkala, untuk melakukan evaluasi terhadap strategi yang telah diambil dan dijalankan serta menentukan strategi investasi untuk jangka waktu tertentu berikutnya.

3.3 Pihak Yang Terafiliasi Dengan Manajer Investasi

Pihak/perusahaan yang terafiliasi dengan Manajer Investasi di Indonesia adalah:

- a. PT Bahana Pembinaan Usaha Indonesia (Persero);
- b. PT Bahana Sekuritas;
- c. PT Bahana Artha Ventura;
- d. PT Bahana Kapital Investa;
- e. PT Asuransi Jiwa IFG;
- f. PT Asuransi Kerugian Jasa Raharja (terafiliasi sejak 2020);
- g. PT Asuransi Jasa Indonesia (terafiliasi sejak 2020);
- h. PT Asuransi Kredit Indonesia (terafiliasi sejak 2020);
- i. PT Jaminan Kredit Indonesia (terafiliasi sejak 2020);
- j. PT Grahaniaga Tatautama;
- k. PT Bahana Mitra Investa;
- l. Badan Usaha Milik Negara, berikut anak perusahaannya, melalui penyertaan modal pemerintah Republik Indonesia.

BAB IV BANK KUSTODIAN

4.1 Keterangan Singkat Mengenai Bank Kustodian

Standard Chartered Bank memperoleh izin pembukaan kantor cabang di Jakarta, berdasarkan Surat Keputusan Menteri Keuangan Republik Indonesia Nomor D.15.6.5.19 tanggal 1 Oktober 1968, untuk melakukan usaha sebagai Bank Umum. Selain itu, Standard Chartered Bank Cabang Jakarta juga telah memiliki persetujuan sebagai kustodian di bidang Pasar Modal berdasarkan Surat Keputusan Ketua Badan Pengawas Pasar Modal Nomor Kep-35/PM.WK/1991 tanggal 26 Juni 1991, dan oleh karenanya terdaftar dan diawasi oleh Otoritas Jasa Keuangan.

4.2. PENGALAMAN BANK KUSTODIAN

Standard Chartered Bank didirikan oleh Royal Charter pada tahun 1853 dengan kantor pusat di London dan memiliki lebih dari 160 tahun pengalaman di dunia perbankan di berbagai pasar dengan pertumbuhan paling cepat di dunia. Standard Chartered Bank memiliki jaringan global yang sangat ekstensif di 52 negara di kawasan Asia Pasifik, Afrika, Timur Tengah, Eropa dan Amerika.

Kekuatan Standard Chartered Bank terletak pada jaringan yang luas, produk dan layanan yang inovatif, tim yang multikultural dan berprestasi, keseimbangan dalam melakukan bisnis, dan kepercayaan yang diberikan di seluruh jaringan karena telah menerapkan standar yang tinggi untuk tata kelola perusahaan dan tanggung jawab perusahaan.

Di Indonesia, Standard Chartered Bank memiliki 11 kantor cabang yang tersebar di 6 kota besar di Indonesia.

Standard Chartered Securities Services mulai beroperasi di Indonesia pada tahun 1991 sebagai Bank Kustodian asing pertama yang memperoleh izin dari BAPEPAM (sekarang OJK) dan memulai jasa fund services sejak tahun 2004 yang telah berkembang dengan sangat pesat hingga saat ini sebagai salah satu penyedia jasa fund services utama dan cukup diperhitungkan di pasar lokal.

Standard Chartered Bank termasuk salah satu agen kustodian dan kliring yang dominan di Asia yang ditandai dengan kehadirannya di berbagai pasar utama Asia. Standard Chartered Bank menyediakan pelayanan jasa kustodian di 17 negara di kawasan Asia Pasifik seperti Australia, Bangladesh, Cina, Filipina, Hong Kong, Indonesia, India, Jepang, Korea Selatan, Malaysia, Selandia Baru, Singapura, Taiwan, Thailand, Srilanka dan Vietnam, 14 diantaranya merupakan pusat pelayanan (pusat operasional). Selain itu, saat ini, Standard Chartered Bank juga sudah menyediakan jasa kustodian ke 21 pasar di Afrika dan 10 pasar di Timur Tengah. Untuk kawasan Afrika, Standard Chartered telah hadir di Afrika Selatan, Botswana, Pantai Gading, Ghana, Kenya, Malawi, Mauritius, Namibia, Nigeria, Rwanda, Tanzania, Uganda, Zambia, dan

Zimbabwe. Sedangkan untuk pasar Timur Tengah, Standard Chartered melayani pasar Arab Saudi, Bahrain, Kuwait, Mesir, Oman, Pakistan, Qatar dan Uni Emirat Arab.

Standard Chartered Securities Services merupakan Bank Kustodian pertama yang memperoleh ISO 9001-2000. Selain itu, Standard Chartered Bank telah dianugerahi beberapa penghargaan di tahun 2024 sebagai berikut:

- World's Best Sub-custodian Banks oleh Global Finance
- Best Domestic Custodian - oleh The Asset Triple A Treasury Award
- Best Sub-Custodian - Highly Commended oleh The Asset Triple A Treasury Award

Standard Chartered Bank senantiasa melayani nasabah dengan keahlian dan pengetahuan dalam kustodian dan kliring yang meliputi setelmen, corporate action, penyimpanan, pelaporan, pengembalian pajak dan pelayanan-pelayanan lainnya.

Untuk informasi lebih lanjut mengenai Standard Chartered Bank, silahkan mengunjungi situs kami di www.sc.com/id.

4.3. PIHAK YANG TERAFILIASI DENGAN BANK KUSTODIAN

Tidak terdapat Pihak yang memiliki afiliasi dengan Bank Kustodian di Indonesia.

BAB V

TUJUAN DAN KEBIJAKAN INVESTASI

5.1. Tujuan Investasi

Tujuan untuk memperoleh tingkat pengembalian yang optimal dalam jangka menengah melalui investasi pada Efek Syariah Pendapatan Tetap, dengan berpegang pada proses investasi berbasis Syariah yang sistematis, disiplin dan memperhatikan faktor risiko.

5.2. Pembatasan Investasi

BAHANA SUKUK SYARIAH akan dikelola sesuai dengan POJK Tentang Reksa Dana Berbentuk Kontrak Investasi Kolektif yang mana dapat berubah sewaktu-waktu sesuai dengan kebijakan yang ditetapkan oleh Otoritas di bidang Pasar Modal, maka dalam melaksanakan pengelolaan BAHANA SUKUK SYARIAH, Manajer Investasi tidak akan melakukan tindakan-tindakan yang akan menyebabkan BAHANA SUKUK SYARIAH:

- a. memiliki Efek yang diperdagangkan di Bursa Efek luar negeri yang informasinya tidak dapat diakses dari Indonesia melalui media massa atau situs web;
- b. memiliki Efek yang diterbitkan oleh 1 (satu) perusahaan berbadan hukum Indonesia atau berbadan hukum asing yang diperdagangkan di Bursa Efek luar negeri lebih dari 5% (lima persen) dari modal disetor perusahaan dimaksud atau lebih dari 10% (sepuluh persen) dari Nilai Aktiva Bersih BAHANA SUKUK SYARIAH pada setiap saat;
- c. memiliki Efek bersifat ekuitas yang diterbitkan oleh perusahaan yang telah mencatatkan Efek-nya pada Bursa Efek di Indonesia lebih dari 5% (lima persen) dari modal disetor perusahaan dimaksud;
- d. memiliki Efek dan/atau instrumen pasar uang yang diterbitkan oleh 1 (satu) Pihak lebih dari 10% (sepuluh persen) dari Nilai Aktiva Bersih BAHANA SUKUK SYARIAH pada setiap saat. Larangan ini tidak berlaku bagi:
 - i. Sertifikat Bank Indonesia;
 - ii. Efek yang diterbitkan dan/atau dijamin oleh Pemerintah Republik Indonesia; dan/atau
 - iii. Efek yang diterbitkan oleh lembaga keuangan internasional dimana Pemerintah Republik Indonesia menjadi salah satu anggotanya.
- e. memiliki Efek derivatif:
 - i. yang ditransaksikan di luar Bursa Efek dengan 1 (satu) pihak Lembaga Jasa Keuangan sebagaimana dimaksud dalam Pasal 5 ayat (3) huruf a angka 2 Peraturan Otoritas Jasa Keuangan Nomor 23/POJK.04/2016 dengan nilai eksposur lebih dari 10% (sepuluh persen) dari Nilai Aktiva Bersih BAHANA SUKUK SYARIAH pada setiap saat; dan
 - ii. dengan nilai eksposur global bersih lebih dari 20% (dua puluh persen) dari Nilai Aktiva Bersih BAHANA SUKUK SYARIAH pada setiap saat;
- f. memiliki Efek Beragun Aset yang ditawarkan melalui Penawaran Umum lebih dari 20% (dua puluh persen) dari Nilai Aktiva Bersih BAHANA SUKUK SYARIAH pada setiap saat dengan ketentuan setiap seri Efek Beragun Aset tidak lebih dari 10% (sepuluh persen) dari Nilai Aktiva Bersih BAHANA SUKUK SYARIAH pada setiap saat;

- g. memiliki Efek Bersifat Utang, Efek Beragun Aset, dan/atau Unit Penyertaan Dana Investasi Real Estat yang ditawarkan tidak melalui Penawaran Umum yang diterbitkan oleh 1 (satu) Pihak lebih dari 5% (lima persen) dari Nilai Aktiva Bersih BAHANA SUKUK SYARIAH pada setiap saat atau secara keseluruhan lebih dari 15% (lima belas persen) dari Nilai Aktiva Bersih BAHANA SUKUK SYARIAH pada setiap saat. Larangan ini tidak berlaku bagi Efek Bersifat Utang dan/atau Efek Syariah berpendapatan tetap yang diterbitkan oleh Pemerintah Republik Indonesia dan/atau Pemerintah Daerah;
- h. memiliki Unit Penyertaan suatu Dana Investasi Real Estat berbentuk Kontrak Investasi Kolektif yang ditawarkan melalui Penawaran Umum lebih dari 20% (dua puluh persen) dari Nilai Aktiva Bersih BAHANA SUKUK SYARIAH pada setiap saat dengan ketentuan setiap Dana Investasi Real Estat tidak lebih dari 10% (sepuluh persen) dari Nilai Aktiva Bersih Reksa Dana pada setiap saat;
- i. memiliki Unit Penyertaan Dana Investasi Real Estat berbentuk Kontrak Investasi Kolektif, jika Dana Investasi Real Estat berbentuk Kontrak Investasi Kolektif tersebut dan Reksa Dana berbentuk Kontrak Investasi Kolektif dikelola oleh Manajer Investasi yang sama;
- j. memiliki Portofolio Efek berupa Efek yang diterbitkan oleh Pihak yang terafiliasi dengan Manajer Investasi lebih dari 20% (dua puluh persen) dari Nilai Aktiva Bersih BAHANA SUKUK SYARIAH pada setiap saat, kecuali hubungan Afiliasi yang terjadi karena kepemilikan atau penyertaan modal Pemerintah Republik Indonesia;
- k. memiliki Efek yang diterbitkan oleh Pemegang Unit Penyertaan dan/atau Pihak terafiliasi dari Pemegang Unit Penyertaan berdasarkan komitmen yang telah disepakati oleh Manajer Investasi dengan Pemegang Unit Penyertaan dan/atau Pihak terafiliasi dari Pemegang Unit Penyertaan;
- l. membeli Efek dari calon atau Pemegang Unit Penyertaan dan/atau Pihak terafiliasi dari calon atau Pemegang Unit Penyertaan kecuali dilakukan pada harga pasar wajar;
- m. terlibat dalam kegiatan selain dari investasi, investasi kembali, atau perdagangan Efek sebagaimana dimaksud dalam Peraturan Otoritas Jasa Keuangan ini;
- n. terlibat dalam penjualan Efek yang belum dimiliki (*short sale*);
- o. terlibat dalam transaksi marjin;
- p. menerima pinjaman secara langsung termasuk melakukan penerbitan obligasi atau Efek bersifat utang lainnya, kecuali pinjaman jangka pendek dengan jangka waktu paling lama 1 (satu) bulan dalam rangka pemenuhan transaksi pembelian kembali dan/atau pelunasan paling banyak 10% (sepuluh persen) dari nilai portofolio BAHANA SUKUK SYARIAH pada saat terjadinya pinjaman;
- q. membeli Efek yang sedang ditawarkan dalam Penawaran Umum, jika Penjamin Emisi Efek dari Penawaran Umum tersebut adalah Perusahaan Efek yang merupakan Manajer Investasi itu sendiri atau Afiliasi dari Manajer Investasi tersebut, kecuali:
 - i. Efek Bersifat Utang yang ditawarkan mendapat peringkat layak investasi; dan/atau
 - ii. terjadi kelebihan permintaan beli dari Efek yang ditawarkan;
 Larangan ini tidak berlaku jika hubungan Afiliasi tersebut terjadi karena kepemilikan atau penyertaan modal Pemerintah.
- r. terlibat dalam transaksi bersama atau kontrak bagi hasil dengan Manajer Investasi itu sendiri atau Afiliasi dari Manajer Investasi dimaksud;

- s. membeli Efek Beragun Aset, jika:
- i. Efek Beragun Aset tersebut dan Reksa Dana berbentuk Kontrak Investasi Kolektif dimaksud dikelola oleh Manajer Investasi yang sama; dan/atau
 - ii. Manajer Investasi Reksa Dana berbentuk Kontrak Investasi Kolektif terafiliasi dengan kreditur awal Efek Beragun Aset, kecuali hubungan Afiliasi tersebut terjadi karena kepemilikan atau penyertaan modal Pemerintah; dan
 - iii. terlibat dalam transaksi penjualan Efek dengan janji membeli kembali dan pembelian Efek dengan janji menjual kembali.

Pembatasan investasi tersebut di atas dapat berubah sewaktu-waktu sesuai perubahan atau penambahan atas peraturan atau adanya kebijakan yang ditetapkan oleh Pemerintah (termasuk OJK) berkaitan dengan pengelolaan Reksa Dana Berbentuk Kontrak Investasi Kolektif.

Dalam hal Manajer Investasi bermaksud membeli Efek yang diperdagangkan di Bursa Efek luar negeri, pelaksanaan pembelian Efek tersebut baru dapat dilaksanakan setelah tercapainya kesepakatan mengenai tata cara pembelian, penjualan, penyimpanan, pencatatan dan hal-hal lain sehubungan dengan pembelian Efek tersebut antara Manajer Investasi dan Bank Kustodian.

Selain larangan di atas, dalam melaksanakan pengelolaan BAHANA SUKUK SYARIAH, Manajer Investasi wajib mematuhi ketentuan-ketentuan dalam Fatwa Dewan Syariah Nasional No. 20/DSN-MUI/IV/2001 tentang Pedoman Pelaksanaan Investasi Untuk Reksa Dana Syariah yang mengatur sebagai berikut:

1. Pemilihan dan pelaksanaan transaksi investasi harus dilaksanakan menurut prinsip kehati-hatian (*prudential management/ihtiyath*), serta tidak diperbolehkan melakukan spekulasi yang di dalamnya mengandung unsur *gharar*.
2. Tindakan yang dimaksud pada butir 1 di atas meliputi:
 - a. *Najsy*, yaitu melakukan penawaran palsu;
 - b. *Bai al-Ma'dum* yaitu melakukan penjualan atas barang yang belum dimiliki (*shortselling*);
 - c. *Insider trading* yaitu menyebarkan informasi yang menyesatkan atau memakai informasi orang dalam untuk memperoleh keuntungan transaksi yang dilarang;
 - d. Melakukan investasi pada perusahaan yang pada saat transaksi tingkat (nisbah) hutangnya lebih dominan dari modalnya.

5.3. Kebijakan Investasi

Dengan memperhatikan peraturan perundang-undangan yang berlaku dan ketentuan-ketentuan lain dalam Kontrak Investasi Kolektif, Manajer Investasi akan menginvestasikan BAHANA SUKUK SYARIAH dengan target komposisi investasi sebagai berikut :

- minimum 80% (delapan puluh persen) dan maksimum 100% (seratus persen) pada Efek Syariah Pendapatan Tetap yaitu surat berharga yang diterbitkan oleh Pemerintah Indonesia atau Badan Usaha Milik Negara dan/atau Sukuk yang diterbitkan oleh perusahaan-perusahaan berbadan hukum Indonesia melalui Penawaran Umum dan dicatatkan pada Bursa Efek baik di Indonesia maupun di luar negeri yang

- termasuk kategori layak investasi (investment grade) dengan peringkat minimum BBB (PEFINDO) atau peringkat lain yang setara;
- minimum 0% (nol persen) dan maksimum 20% (dua puluh persen) pada setara kas dan atau Instrumen Syariah Pasar Uang antara lain Surat Berharga Syariah Negara dan/atau Sukuk, Sertifikat Deposito Syariah, Deposito Syariah dan/atau Efek Syariah Pendapatan Tetap Berbasis Syariah yang mempunyai jatuh tempo kurang dari 1 (satu) tahun dan diterbitkan berdasarkan peraturan perundang-undangan yang berlaku di Indonesia.

Manajer Investasi dapat menempatkan jumlah tertentu dari aset BAHANA SUKUK SYARIAH dalam bentuk Kas hanya untuk keperluan penyelesaian transaksi Efek Syariah, pemenuhan pembayaran kewajiban kepada Pemegang Unit Penyertaan dan pembayaran biaya-biaya yang menjadi beban BAHANA SUKUK SYARIAH sebagaimana diatur dalam Kontrak, dan Prospektus BAHANA SUKUK SYARIAH, serta mengantisipasi kebutuhan likuiditas BAHANA SUKUK SYARIAH lainnya.

BAHANA SUKUK SYARIAH dapat melakukan investasi pada Efek Syariah Pendapatan Tetap Berbasis Syariah yang diperdagangkan di Bursa Efek luar negeri yang informasinya dapat diakses melalui media masa dan fasilitas internet, dengan tidak melampaui batas maksimum 15 % (lima belas persen) dari Nilai Aktiva Bersih sesuai dengan peraturan perundang-undangan yang berlaku di Indonesia.

Manajer Investasi akan selalu menyesuaikan kebijakan investasi tersebut di atas dengan Peraturan OJK yang berlaku dan kebijakan-kebijakan yang dikeluarkan oleh OJK.

Manajer Investasi wajib mengelola portofolio BAHANA SUKUK SYARIAH menurut kebijakan investasi yang dicantumkan dalam Kontrak Investasi Kolektif dan Prospektus serta memenuhi kebijakan investasi sebagaimana disebutkan dalam Pasal 5.1 di atas selambat-lambatnya dalam waktu 150 (seratus lima puluh) Hari Bursa sejak tanggal diperolehnya pernyataan Efektif atas BAHANA SUKUK SYARIAH dari Otoritas Jasa Keuangan.

Dalam melaksanakan pengelolaan BAHANA SUKUK SYARIAH, Manajer Investasi juga harus memperhatikan pembatasan investasi yang diatur dalam POJK Tentang Reksa Dana Syariah, yaitu:

- a. kebijakan investasi BAHANA SUKUK SYARIAH tersebut di atas tidak boleh bertentangan dengan Prinsip-Prinsip Syariah di Pasar Modal;
- b. Dana kelolaan BAHANA SUKUK SYARIAH hanya dapat diinvestasikan pada:
 - (i) Saham yang ditawarkan melalui Penawaran Umum dan/atau diperdagangkan di Bursa Efek Indonesia serta dimuat dalam Daftar Efek Syariah yang ditetapkan oleh Otoritas Jasa Keuangan;
 - (ii) Hak Memesan Efek terlebih dahulu syariah dan waran syariah yang ditawarkan melalui Penawaran Umum dan/atau diperdagangkan di Bursa Efek di Indonesia;
 - (iii) Sukuk yang ditawarkan di Indonesia melalui Penawaran Umum;

- (iv) Saham yang diperdagangkan di bursa Efek luar negeri, yang termasuk dalam Daftar Efek Syariah yang diterbitkan oleh Pihak Penerbit Daftar Efek Syariah;
- (v) Sukuk yang ditawarkan melalui Penawaran Umum dan/atau diperdagangkan di bursa Efek di luar negeri, yang termasuk dalam Daftar Efek Syariah yang ditetapkan oleh Pihak Penerbit Daftar Efek Syariah;
- (vi) Efek beragun aset syariah dalam negeri yang sudah mendapat peringkat dari perusahaan pemeringkat Efek yang telah memperoleh izin usaha dari Otoritas Jasa Keuangan;
- (vii) Sukuk yang ditawarkan tidak melalui Penawaran Umum yang sudah mendapat peringkat dari perusahaan pemeringkat Efek yang telah memperoleh izin usaha dari Otoritas Jasa Keuangan;
- (viii) Efek Syariah yang diterbitkan oleh lembaga internasional dimana Pemerintah Republik Indonesia menjadi salah satu anggotanya;
- (ix) Instrumen pasar uang syariah dalam negeri yang mempunyai jatuh tempo kurang dari 1 (satu) tahun, baik dalam denominasi Rupiah maupun denominasi mata uang lainnya;
- (x) Hak memesan Efek terlebih dahulu syariah dan waran syariah yang ditawarkan melalui Penawaran Umum dan/atau diperdagangkan di bursa Efek luar negeri yang dimuat dalam Daftar Efek Syariah yang diterbitkan oleh Pihak Penerbit Daftar Efek Syariah; dan/atau
- (xi) Efek Syariah lainnya yang ditetapkan oleh Otoritas Jasa Keuangan..

5.4 Alokasi Aset

1. Efek Syariah Pendapatan Tetap

Surat Berharga Syariah Negara	: Minimum 80% (delapan puluh persen) dan maksimum 100% (seratus persen) dari Nilai Aktiva Bersih BAHANA SUKUK SYARIAH
Jangka Waktu	: Tanpa batas jangka waktu.
Denominasi	: Rupiah atau mata uang asing.
Maksimum Pembelian	: masing-masing maksimum 10% (sepuluh persen) dari Nilai Aktiva Bersih BAHANA SUKUK SYARIAH setiap saat, kecuali bagi Sertifikat Bank Indonesia, Efek Syariah yang diterbitkan oleh Pemerintah Republik Indonesia dan/atau Efek Syariah yang diterbitkan oleh lembaga keuangan internasional dimana Pemerintah Republik Indonesia menjadi salah satu anggotanya dapat mencapai maksimum 20% (dua puluh persen) dari Nilai Aktiva Bersih BAHANA SUKUK SYARIAH setiap saat.

2. Instrumen Syariah Pasar Uang

Instrumen Syariah Pasar Uang	: minimum 0 % (nol persen) dan maksimum 20 % (dua puluh persen) pada setara kas dan atau Instrumen Syariah Pasar Uang antara lain Sertifikat Bank Indonesia, Surat Berharga Syariah Negara dan/atau Sukuk, Sertifikat Deposito Syariah, Deposito Syariah dan/atau Efek Syariah Pendapatan Tetap Berbasis Syariah yang mempunyai jatuh tempo kurang dari 1 (satu) tahun dan diterbitkan
------------------------------	--

berdasarkan peraturan perundang-undangan yang berlaku di Indonesia.

- Jangka Waktu : Kurang dari 1 (satu) tahun.
- Denominasi : Rupiah (IDR)
- Maksimum Pembelian : Efek Syariah yang diterbitkan masing-masing maksimum 10% (sepuluh persen) dari Nilai Aktiva Bersih BAHANA SUKUK SYARIAH setiap saat.

5.5 Mekanisme Pembersihan Kekayaan BAHANA SUKUK SYARIAH

Mekanisme pembersihan kekayaan BAHANA SUKUK SYARIAH dari unsur-unsur yang bertentangan dengan Prinsip-Prinsip Syariah di Pasar Modal, dilakukan dengan ketentuan sebagai berikut:

- a. Bilamana dalam portofolio BAHANA SUKUK SYARIAH terdapat Efek selain Efek yang tercantum dalam Daftar Efek Syariah atau Efek atau instrumen (surat berharga) tidak lagi memenuhi Prinsip-Prinsip Syariah di Pasar Modal yang bukan disebabkan oleh tindakan Manajer Investasi dan Bank Kustodian maka mekanisme pembersihan kekayaan BAHANA SUKUK SYARIAH mengikuti ketentuan Peraturan Otoritas Jasa Keuangan Tentang Reksa Dana Syariah.
- b. Dalam hal karena tindakan Manajer Investasi dan Bank Kustodian, mengakibatkan portofolio BAHANA SUKUK SYARIAH terdapat Efek dan/atau instrumen pasar uang selain selain Efek dan/atau instrumen pasar uang sebagaimana dimaksud dalam dalam Pasal 14 ayat (2) huruf g POJK Tentang Reksa Dana Syariah, Otoritas Jasa Keuangan dapat:
 - i. melarang Manajer Investasi untuk melakukan penjualan Unit Penyertaan barudan/atau saham baru BAHANA SUKUK SYARIAH
 - ii. Melarang Manajer Investasi Manajer Investasi dan Bank Kustodian untuk mengalihkan kekayaan BAHANA SUKUK SYARIAH selain dalam rangka:
 1. pembersihan kekayaan BAHANA SUKUK SYARIAH dari unsur yang bertentangan dengan Prinsip-Prinsip Syariah di Pasar Modal; dan/atau
 2. membayar permohonan penjualan kembali Unit Penyertaan dan/atau saham BAHANA SUKUK SYARIAH:
 - iii. mewajibkan Manajer Investasi dan Bank Kustodian secara tanggung renteng untuk membeli portfolio yang bertentangan dengan Prinsip-Prinsip Syariah di Pasar sesuai dengan harga perolehan dalam waktu yang ditetapkan Otoritas Jasa Keuangan; dan/atau
 - iv. mewajibkan Manajer Investasi atas nama BAHANA SUKUK SYARIAH menjual atau mengalihkan unsur kekayaan BAHANA SUKUK SYARIAH dari unsur kekayaan yang bertentangan dengan Prinsip-Prinsip Syariah di Pasar Modal, dengan ketentuan selisih lebih harga jual dari nilai pasar wajar terakhir pada saat masih memenuhi Prinsip-Prinsip Syariah di Pasar Modal, dengan ketentuan selisih lebih harga jual dari nilai pasar wajar terakhir pada saat masih memenuhi Prinsip-Prinsip Syariah di Pasar Modal dipisahkan dari perhitungan nilai aktiva bersih BAHANA SUKUK SYARIAH dan diperlakukan sebagai dana yang tidak dapat diakui sebagai nilai aktiva bersih BAHANA SUKUK SYARIAH; dan/atau

- v. Mewajibkan Manajer Investasi untuk mengumumkan kepada public larangan dan/atau kewajiban yang ditetapkan Otoritas Jasa Keuangan sebagaimana dimaksud pada Pasal 11.3.(i), Pasal 11.3.(ii), Pasal 11.3.(iii) diatas, dalam 2 (dua) surat kabar harian berbahasa Indonesia dan berperedaran nasional atas biaya Manajer Investasi dan Bank Kustodian paling lambat akhir hari kerja ke-2 (kesua) setelah diterimanya surat Otoritas Jasa Keuangan
- c. Dalam hal Manajer Investasi dan/atau Bank Kustodian tidak melaksanakan kewajiban yang telah ditetapkan Otoritas Jasa Keuangan sebagaimana dimaksud pada butir b di atas, maka Otoritas Jasa Keuangan berwenang untuk mengganti Manajer Investasi, Bank Kustodian atau memerintahkan pembubaran BAHANA SUKUK SYARIAH.
- d. Dalam hal Manajer Investasi dan Bank Kustodian tidak membubarkan Reksa Dana Syariah sebagaimana dimaksud pada butir c. di atas, Otoritas Jasa Keuangan berwenang membubarkan BAHANA SUKUK SYARIAH.

5.6 Dana Yang Tidak Dapat Diakui

- a) Manajer Investasi wajib melakukan pembersihan kekayaan BAHANA SUKUK SYARIAH dari dana yang tidak dapat diakui sebagai Nilai Aktiva Bersih yaitu sumber dana sebagai berikut:
 - 1) jasa giro dan/atau bunga atas penempatan kas pada rekening bank konvensional;
 - 2) selisih lebih harga jual dari Efek dan/atau instrumen pasar uang selain Efek dan/atau instrumen pasar uang syariah yang penjualannya melebihi 10 (sepuluh) Hari Kerja sejak:
 - i. saham tidak lagi tercantum dalam Daftar Efek Syariah; dan/atau
 - ii. Efek selain saham dan/atau instrumen pasar uang tidak memenuhi Prinsip Syariah di Pasar Modal;
 - 3) selisih lebih harga jual dari Efek dan/atau instrumen pasar uang selain Efek dan/atau instrumen pasar uang syariah sebagaimana dimaksud dalam angka 5.5 diatas; dan/atau
 - 4) pendapatan nonhalal lainnya.
- b) Dana yang tidak dapat diakui sebagai Nilai Aktiva Bersih BAHANA SUKUK SYARIAH digunakan dan disalurkan untuk kemaslahatan umat dan kepentingan umum yang tidak bertentangan dengan prinsip Syariah.
- c) Penggunaan dan penyaluran dana yang tidak dapat diakui sebagai Nilai Aktiva Bersih BAHANA SUKUK SYARIAH wajib mendapatkan persetujuan Dewan Pengawas Syariah dari Manajer Investasi.
- d) Dana yang tidak dapat diakui sebagai Nilai Aktiva Bersih BAHANA SUKUK SYARIAH dilarang dimanfaatkan untuk:
 - 1) kepentingan Manajer Investasi dan/atau Bank Kustodian;
 - 2) kegiatan yang mengandung unsur yang bertentangan dengan prinsip syariah; dan/atau
 - 3) disalurkan kepada pihak yang terafiliasi dengan Manajer Investasi dan/atau Bank Kustodian.
- e) Bank Kustodian mengungkapkan informasi tentang dana yang tidak dapat diakui sebagai Nilai Aktiva Bersih BAHANA SUKUK SYARIAH dalam laporan sumber dan penggunaan dana kebajikan dan catatan atas laporan keuangan pada laporan keuangan tahunan BAHANA SUKUK SYARIAH

5.7 Proses Investasi

Dalam melakukan proses investasi dan pengambilan keputusan, Manajer Investasi melakukan pendekatan dari makro-ekonomi (*top-down approach*) maupun mikro-ekonomi (*bottom-up approach*) terhadap pengelolaan BAHANA SUKUK SYARIAH. Hasil analisa ekonomi, analisa tenor serta analisa Efek Syariah yang diterapkan secara disiplin oleh Manajer Investasi diharapkan dapat menghasilkan suatu keputusan investasi yang memberikan hasil konsisten dengan tingkat pengembalian optimal.

5.8 Kebijakan Perputaran Portofolio

Pengelolaan BAHANA SUKUK SYARIAH adalah pengelolaan investasi jangka menengah dan panjang dengan tetap menerapkan strategi pengelolaan portofolio yang dinamis. Pembelian dan penjualan Efek Syariah didasarkan pada suatu analisa ekonomi, analisa tenor serta analisa Efek Syariah yang mengacu pada batasan investasi dan likuiditas portofolio, sehingga perputaran portofolio selalu dapat mengikuti batasan likuiditas sesuai dengan pergerakan pasar.

5.9 Tolok Ukur Kinerja

Tolok Ukur Kinerja BAHANA SUKUK SYARIAH adalah pendapatan rata-rata hasil investasi pada deposito Bank Pemerintah Syariah untuk jangka waktu 6 (enam) bulan setelah potong pajak.

5.10 Kebijakan Pembagian Hasil Investasi

Hasil investasi yang diperoleh BAHANA SUKUK SYARIAH maka harus bersih dari unsur non-halal, sehingga Manajer Investasi harus melakukan pemisahan bagian pendapatan yang mengandung unsur non halal dari pendapatan yang diyakini halal (*tafriq al-halal min al-haram*).

Perhitungan hasil investasi yang dapat diterima oleh BAHANA SUKUK SYARIAH dan hasil investasi yang harus dipisahkan dilakukan oleh Bank Kustodian dan setidaknya-tidaknya setiap tiga bulan dilaporkan kepada Manajer Investasi untuk kemudian diinformasikan kepada para Pemegang Unit Penyertaan.

Hasil investasi yang harus dipisahkan yang berasal dari non halal akan digunakan untuk kemaslahatan umat atas persetujuan Dewan Pengawas Syariah serta dilaporkan secara transparan.

Hasil investasi yang diperoleh BAHANA SUKUK SYARIAH dari dana yang diinvestasikan, akan dibukukan kembali ke dalam portofolio BAHANA SUKUK SYARIAH sehingga akan meningkatkan Nilai Aktiva Bersihnya. Namun Manajer Investasi dapat mendistribusikan sebagian atau seluruh hasil investasi yang diperoleh BAHANA SUKUK SYARIAH dalam bentuk dividen baik berupa kas maupun penambahan Unit Penyertaan.

BAB VI
METODE PENGHITUNGAN NILAI PASAR WAJAR DARI EFEK DALAM
PORTOFOLIO REKSA DANA BAHANA SUKUK SYARIAH

Metode penghitungan Nilai Pasar Wajar Efek dalam portofolio BAHANA SUKUK SYARIAH yang digunakan oleh Manajer Investasi adalah sesuai dengan Peraturan BAPEPAM dan LK No. IV.C.2, yang memuat antara lain ketentuan sebagai berikut:

Nilai Pasar Wajar dari Efek dalam portofolio Reksa Dana wajib ditentukan dan disampaikan oleh Manajer Investasi kepada Bank Kustodian paling lambat pada pukul 17.00 (tujuh belas) WIB setiap hari kerja, dengan ketentuan sebagai berikut:

- a. Penghitungan Nilai Pasar Wajar dari Efek yang aktif diperdagangkan di Bursa Efek menggunakan informasi harga perdagangan terakhir Efek tersebut di Bursa Efek;
- b. Penghitungan Nilai Pasar Wajar dari:
 - 1) Efek yang diperdagangkan di luar Bursa Efek (*over the counter*);
 - 2) Efek yang tidak aktif diperdagangkan di Bursa Efek;
 - 3) Efek yang diperdagangkan dalam denominasi mata uang asing;
 - 4) Instrumen pasar uang dalam negeri, sebagaimana dimaksud dalam POJK Tentang Reksa Dana Berbentuk Kontrak Investasi Kolektif;
 - 5) Efek lain yang transaksinya wajib dilaporkan kepada Penerima Laporan Transaksi Efek sebagaimana dimaksud dalam Peraturan Otoritas Jasa Keuangan Nomor 22/POJK.04/2017 tanggal 21 Juni 2017 dan diundangkan oleh Menteri Hukum dan Hak Asasi Manusia Republik Indonesia pada tanggal 22 Juni 2017 tentang Pelaporan Transaksi Efek di Sektor Jasa Keuangan;
 - 6) Efek lain yang berdasarkan Keputusan OJK dapat menjadi Portofolio Efek Reksa Dana; dan/atau
 - 7) Efek dari perusahaan yang dinyatakan pailit atau kemungkinan besar akan pailit, atau gagal membayar pokok utang atau bunga dari Efek tersebut;menggunakan harga pasar wajar yang ditetapkan oleh LPHE sebagai harga acuan bagi Manajer Investasi;
- c. Dalam hal harga perdagangan terakhir Efek di Bursa Efek tidak mencerminkan Nilai Pasar Wajar pada saat itu, penghitungan Nilai Pasar Wajar dari Efek tersebut menggunakan harga pasar wajar yang ditetapkan oleh LPHE sebagai harga acuan bagi Manajer Investasi;
- d. Dalam hal LPHE tidak mengeluarkan harga pasar wajar terhadap Efek sebagaimana dimaksud dalam huruf b butir 1) sampai dengan butir 6), dan angka 2 huruf c Peraturan BAPEPAM dan LK No. IV.C.2, Manajer Investasi wajib menentukan Nilai Pasar Wajar dari Efek dengan itikad baik dan penuh tanggung jawab berdasarkan metode yang menggunakan asas konservatif dan diterapkan secara konsisten, dengan mempertimbangkan antara lain:
 - 1) harga perdagangan sebelumnya;
 - 2) harga perbandingan Efek sejenis; dan/atau
 - 3) kondisi fundamental dari penerbit Efek;
- e. Penentuan Nilai Pasar Wajar dari Efek yang diperdagangkan di Bursa Efek luar negeri menggunakan informasi harga dari sumber yang dapat dipercaya dan dapat diakses melalui media masa atau fasilitas internet yang tersedia;

- f. Dalam hal LPHE tidak mengeluarkan harga pasar wajar terhadap Efek dari perusahaan yang dinyatakan pailit atau kemungkinan besar akan pailit, atau gagal membayar pokok utang atau bunga dari Efek tersebut, sebagaimana dimaksud dalam huruf b butir 7, Manajer Investasi wajib menghitung Nilai Pasar Wajar dari Efek dengan itikad baik dan penuh tanggung jawab berdasarkan metode yang menggunakan asas konservatif dan diterapkan secara konsisten dengan mempertimbangkan:
- 1) Harga perdagangan terakhir Efek tersebut;
 - 2) Kecenderungan harga Efek tersebut;
 - 3) Tingkat bunga umum sejak perdagangan terakhir (jika berupa Efek Bersifat Utang);
 - 4) Informasi material yang diumumkan mengenai Efek tersebut sejak perdagangan terakhir;
 - 5) Perkiraan rasio pendapatan harga (*price earning ratio*), dibandingkan dengan rasio pendapatan harga untuk Efek sejenis (jika berupa saham);
 - 6) Tingkat bunga pasar dari Efek sejenis pada saat tahun berjalan dengan peringkat kredit sejenis (jika berupa Efek Bersifat Utang); dan
 - 7) Harga pasar terakhir dari Efek yang mendasari (jika berupa derivatif atas Efek);
- g. Dalam hal Manajer Investasi menganggap bahwa harga pasar wajar yang ditetapkan LPHE tidak mencerminkan Nilai Pasar Wajar dari Efek dalam portofolio Reksa Dana yang wajib dibubarkan karena:
- 1) diperintahkan oleh OJK sesuai peraturan perundang-undangan di bidang Pasar Modal; dan/atau
 - 2) total Nilai Aktiva Bersih kurang dari Rp 10.000.000.000,- (sepuluh miliar Rupiah) selama 120 (sembilan puluh) hari bursa secara berturut-turut,
- Manajer Investasi dapat menghitung sendiri Nilai Pasar Wajar dari Efek tersebut dengan itikad baik dan penuh tanggung jawab berdasarkan metode yang menggunakan asas konservatif dan diterapkan secara konsisten;
- h. Nilai Pasar Wajar dari Efek dalam portofolio Reksa Dana yang diperdagangkan dalam denominasi mata uang yang berbeda dengan denominasi mata uang Reksa Dana tersebut, wajib dihitung dengan menggunakan kurs tengah Bank Indonesia;
2. Untuk melaksanakan ketentuan sebagaimana dimaksud dalam angka 1 huruf d dan huruf e di atas, Manajer Investasi wajib sekurang-kurangnya:
- i. Memiliki prosedur operasi standar;
 - ii. Menggunakan dasar perhitungan yang dapat dipertanggungjawabkan berdasarkan metode yang menggunakan asas konservatif dan diterapkan secara konsisten;
 - iii. Membuat catatan dan/atau kertas kerja tentang tata cara perhitungan Nilai Pasar Wajar dari Efek yang mencakup antara lain faktor atau fakta yang menjadi pertimbangan; dan
 - iv. Menyimpan catatan tersebut di atas paling kurang 5 (lima) tahun;
3. Nilai Aktiva Bersih per saham atau Unit Penyertaan dihitung berdasarkan Nilai Aktiva Bersih pada akhir Hari Bursa yang bersangkutan, setelah penyelesaian pembukuan Reksa Dana dilaksanakan, tetapi tanpa memperhitungkan peningkatan atau penurunan kekayaan Reksa Dana karena permohonan pembelian dan/atau Pelunasan yang diterima oleh Bank Kustodian pada hari yang sama.

**BAB VII
PERPAJAKAN**

Berdasarkan Peraturan Perpajakan yang berlaku, penerapan Pajak Penghasilan (PPh) atas pendapatan Reksa Dana berbentuk Kontrak Investasi Kolektif, adalah sebagai berikut:

No	Uraian	Perlakuan Pajak	Dasar Hukum		
A.	Penghasilan Reksa Dana yang berasal dari	PPh tarif umum	Pasal 4 (1) huruf g dan Pasal 23 (1) huruf a (1) UU PPh No. 36 tahun 2008		
	a. Pembagian uang tunai (dividen)				
	b. Bunga obligasi			PPh final 5% Th. 2014-2020 10% Th. 2021	Pasal 4 (2) huruf a UU PPh No 36 Tahun 2008. Pasal 2 (1) dan Pasal 3 huruf d PP No 55 Tahun 2019 tentang PPh Atas Penghasilan Berupa Bunga Obligasi.
	c. <i>Capital gain</i> Obligasi			PPh final 5% Th. 2014-2020 10% Th. 2021	Pasal 4 (1) huruf f UU PPh No 36 Tahun 2008. Pasal 2 (1) dan Pasal 3 huruf d PP No 55 Tahun 2019 tentang PPh Atas Penghasilan Berupa Bunga Obligasi
	d. Bunga Deposito dan Diskonto Sertifikat Bank Indonesia			PPh Final (20%)	Pasal 2 PP 131 tahun 2000 jo. Pasal 3 Keputusan Menteri Keuangan R.I. No. 51/KMK.04/2001
	e. <i>Capital gain</i> saham di Bursa			PPh Final (0.1%)	PP No. 41 Tahun 1994 jo. Pasal 1 PP No. 14 Tahun 1997
	f. <i>Commercial Paper</i> dan surat utang lainnya	PPh tarif umum	Pasal 4 (1) huruf f dan Pasal 23 UU PPh No. 36 tahun 2008		
B.	Bagian Laba termasuk pelunasan kembali (<i>redemption</i>) Unit Penyertaan yang diterima Pemegang Unit Penyertaan.	Bukan obyek PPh	Pasal 4 (3) huruf I UU PPh No. 36 tahun 2008		

*Sesuai dengan Peraturan Pemerintah R.I. ("PP") No.55 Tahun 2019 jo PP No.100 Tahun 2013 jis PP No.16 Tahun 2009 ("PP PPh Atas Penghasilan Berupa Bunga Obligasi"), besarnya Pajak Penghasilan (PPh) atas bunga dan/atau diskonto dari Obligasi yang diterima Wajib Pajak Reksa Dana yang terdaftar pada OJK adalah sebagai berikut::

- 1) 5% untuk tahun 2014 sampai dengan tahun 2020; dan
- 2) 10% untuk tahun 2021 dan seterusnya.

Investor disarankan untuk berkonsultasi dengan penasihat perpajakan mengenai perlakuan pajak investasi sebelum membeli Unit Penyertaan. Pengenaan Pajak tersebut di atas didasarkan pada peraturan yang berlaku saat

prospektus ini diterbitkan, yang mana dapat berubah sewaktu-waktu sesuai dengan kebijakan yang ditetapkan oleh Pemerintah di bidang Perpajakan.

Kondisi Penting Untuk Diperhatikan oleh calon Pemegang Unit Penyertaan:

Walaupun Manajer Investasi telah melakukan langkah-langkah yang dianggap perlu agar BAHANA SUKUK SYARIAH sejalan dengan peraturan perpajakan yang berlaku dan memperoleh nasehat dari penasehat pajak, perubahan peraturan perpajakan dan atau interpretasi yang berbeda dari peraturan perpajakan yang berlaku dapat memberikan dampak material yang merugikan bagi BAHANA SUKUK SYARIAH dan pendapatan Pemegang Unit Penyertaan setelah dikenakan pajak.

Dalam hal terdapat pajak yang harus dibayar oleh calon Pemegang Unit Penyertaan sesuai peraturan perundang-undangan di bidang perpajakan yang berlaku, pemberitahuan kepada calon Pemegang Unit Penyertaan tentang pajak yang harus dibayar tersebut akan dilakukan dengan mengirimkan surat tercatat kepada calon Pemegang Unit Penyertaan segera setelah Manajer Investasi mengetahui adanya pajak tersebut yang harus dibayar oleh calon Pemegang Unit Penyertaan.

BAB VIII RISIKO INVESTASI

Risiko investasi dalam BAHANA SUKUK SYARIAH dapat disebabkan oleh berbagai faktor antara lain:

1. Risiko Perubahan Kondisi Ekonomi dan Politik

Perubahan kondisi ekonomi global negeri sangat mempengaruhi kondisi perekonomian di Indonesia karena Indonesia menganut sistem perekonomian terbuka. Demikian pula halnya dengan perubahan kondisi dan stabilitas politik dalam negeri. Selain itu, perubahan kondisi ekonomi dan politik di Indonesia juga mempengaruhi kinerja perusahaan-perusahaan, baik yang tercatat pada Bursa Efek maupun perusahaan yang menerbitkan instrumen pasar uang, yang pada akhirnya mempengaruhi nilai Efek Bersifat Utang yang diterbitkan perusahaan tersebut.

2. Risiko Kredit

Efek Bersifat Utang yang diterbitkan oleh Emiten mempunyai risiko kredit, yaitu risiko yang berhubungan dengan kemampuan membayar dari Emiten yang menerbitkan Efek Bersifat Utang. Hal mana dapat berdampak pada harga saham Emiten tersebut.

3. Risiko Industri

Kinerja Emiten penerbit Efek, baik Efek Bersifat Ekuitas maupun Efek Bersifat Utang dipengaruhi oleh industri dimana Emiten tersebut beroperasi. Apabila kinerja suatu industri mengalami penurunan, maka Emiten-emiten yang bergerak dalam industri yang sama akan mengalami penurunan kinerja, yang akhirnya akan berpengaruh negatif terhadap nilai Efek yang diterbitkan oleh Emiten-emiten tersebut. Risiko industri dapat diminimalkan dengan melakukan diversifikasi investasi pada beberapa Efek yang diterbitkan oleh Emiten-emiten yang bergerak di beberapa industri yang berbeda.

4. Risiko Pasar

Risiko pasar adalah risiko sistematis yang mempengaruhi nilai seluruh Efek yang berada dalam pasar yang sama. Risiko tersebut merupakan risiko yang harus ditanggung oleh investor yang telah melakukan diversifikasi portofolio yang optimal.

5. Risiko Pembubaran dan Likuidasi

BAHANA SUKUK SYARIAH wajib dibubarkan, apabila terjadi salah satu dari hal-hal sebagai berikut:

- i. jika dalam jangka waktu 90 (sembilan puluh) Hari Bursa, BAHANA SUKUK SYARIAH yang Pernyataan Pendaftarannya telah menjadi efektif memiliki dana kelolaan kurang dari Rp 10.000.000.000,00 (sepuluh miliar Rupiah);
- ii. diperintahkan oleh OJK sesuai dengan peraturan perundang-undangan di bidang Pasar Modal;
- iii. total Nilai Aktiva Bersih BAHANA SUKUK SYARIAH kurang dari Rp 10.000.000.000,00 (sepuluh miliar Rupiah); selama 120 (sembilan puluh) Hari Bursa berturut-turut; dan/atau
- iv. Manajer Investasi dan Bank Kustodian telah sepakat untuk membubarkan BAHANA SUKUK SYARIAH .

6. Risiko Likuiditas

Nilai portofolio BAHANA SUKUK SYARIAH pada tanggal dilakukannya Penjualan Kembali dan likuidasi BAHANA SUKUK SYARIAH dipengaruhi oleh likuiditas pasar Efek-efek dalam portofolio BAHANA SUKUK SYARIAH. Efek-efek yang tidak likuid dapat memiliki Nilai Pasar Wajar yang lebih rendah dari pada nilai Efek-efek tersebut.

7. Risiko Suku Bunga

Investasi obligasi pada Portofolio Efek BAHANA SUKUK SYARIAH tergantung dari fluktuasi tingkat suku bunga dan harga dari obligasi tersebut dapat naik turun akibat fluktuasi ini.

8. Risiko Perubahan Peraturan Perpajakan

Sesuai peraturan perpajakan yang berlaku saat ini, kupon (bunga) obligasi dan diskonto (termasuk *capital gain*) dari hasil transaksi obligasi merupakan objek pajak dengan tarif pajak final. Tarif pajak final ditetapkan sebagai berikut:

- i. Periode tahun 2014 – 2020 tarif pajak 5%;
- ii. Tahun 2021 – dan seterusnya tarif pajak 10%.

Dalam hal peraturan Perpajakan tersebut di kemudian hari direvisi, seperti bila tarif pajak berubah tidak sesuai dengan ketentuan tersebut di atas, maka tujuan investasi dari BAHANA SUKUK SYARIAH yang telah ditetapkan di depan sebelum BAHANA SUKUK SYARIAH diluncurkan dapat menjadi tidak terpenuhi karena kondisi, perkiraan dan informasi yang digunakan Manajer Investasi saat menyusun tujuan investasi BAHANA SUKUK SYARIAH dan membuat Prospektus ini tidak berlaku (tidak relevan) lagi. Apabila resiko ini terjadi, maka pada kondisi ini BAHANA SUKUK SYARIAH dapat dibubarkan.

9. Risiko Perubahan Peraturan Lainnya

Perubahan peraturan khususnya namun tidak terbatas pada peraturan perpajakan dapat mempengaruhi kinerja BAHANA SUKUK SYARIAH.

Dalam hal terjadinya salah satu risiko seperti tersebut di atas, termasuk juga bila BAHANA SUKUK SYARIAH dibubarkan, yang menyebabkan Pemegang Unit Penyertaan mengalami kerugian materiil atas investasinya pada BAHANA SUKUK SYARIAH, maka Manajer Investasi, Bank Kustodian dan Agen Penjual Efek Reksa Dana dibebaskan dari tanggung jawab dan tidak dapat dituntut atas kerugian tersebut, selama Manajer Investasi, Bank Kustodian dan Agen Penjual Efek Reksa Dana telah berusaha dengan kehati-hatian yang wajar dan itikad baik dalam melaksanakan tugas dan kewajibannya menurut peraturan perundang-undangan yang berlaku.

BAB IX
IMBALAN JASA DAN ALOKASI BIAYA

9.1. Rincian biaya yang menjadi beban BAHANA SUKUK SYARIAH adalah sebagai berikut:

- Imbalan jasa pengelolaan Manajer Investasi sebesar maksimum 4 % (empat persen) per tahun dihitung dari Nilai Aktiva Bersih harian BAHANA SUKUK SYARIAH berdasarkan 365 (tiga ratus enam puluh lima) hari per tahun dan dibayarkan setiap bulan ditambah dengan PPN. Manajer Investasi dapat menggunakan sebagian dari imbalan jasa tersebut di atas untuk diberikan (*rebate*) kepada Pemegang Unit Penyertaan yang ditetapkan oleh Manajer Investasi guna pembelian Unit Penyertaan BAHANA SUKUK SYARIAH;
- Imbalan jasa Bank Kustodian sebesar maksimum 0.20 % (nol koma dua puluh persen) per tahun dihitung dari Nilai Aktiva Bersih harian BAHANA SUKUK SYARIAH berdasarkan 365 (tiga ratus enam puluh lima) hari per tahun dan dibayarkan setiap bulan ditambah dengan PPN;
- Biaya pencetakan dan distribusi pembaruan Prospektus, termasuk laporan keuangan tahunan yang disertai dengan laporan Akuntan yang terdaftar di OJK dengan pendapat yang lazim kepada Pemegang Unit Penyertaan kepada Pemegang Unit Penyertaan setelah Reksa Dana BAHANA SUKUK SYARIAH dinyatakan efektif oleh OJK;
- Biaya Pemasangan berita/pemberitahuan di Surat kabar mengenai rencana perubahan Kontrak Investasi Kolektif dan atau Prospektus (jika ada) BAHANA SUKUK SYARIAH setelah BAHANA SUKUK SYARIAH dinyatakan efektif oleh OJK;
- Biaya perubahan Kontrak Investasi Kolektif, dan biaya pembaharuan Prospektus dan pendistribusiannya setelah suatu BAHANA SUKUK SYARIAH dinyatakan Efektif oleh Otoritas Jasa Keuangan (jika ada);
- Biaya pencetakan dan distribusi surat atau bukti konfirmasi transaksi Unit Penyertaan bila terjadi penjualan atau pembelian kembali atau pengalihan Unit Penyertaan dan laporan bulanan kepemilikan Unit Penyertaan ke Pemegang Unit Penyertaan setelah BAHANA SUKUK SYARIAH dinyatakan Efektif oleh OJK.
- Biaya jasa auditor yang memeriksa Laporan Keuangan Tahunan setelah Pernyataan Pendaftaran BAHANA SUKUK SYARIAH menjadi Efektif.
- Biaya yang dikeluarkan sehubungan dengan pengajuan tuntutan kerugian atas kelalaian lembaga yang melakukan penyelesaian transaksi atas transisi BAHANA SUKUK SYARIAH, apabila penunjukan lembaga tersebut diwajibkan oleh peraturan perundang-undangan yang berlaku di Negara Republik Indonesia;
- Pengeluaran biaya pajak berkenaan dengan pembayaran imbalan jasa dan biaya-biaya tersebut di atas;
- Biaya asuransi Portfolio BAHANA SUKUK SYARIAH (jika ada);
- Biaya pencetakan dan distribusi laporan-laporan yang merupakan hak Pemegang Unit Penyertaan sebagaimana dimaksud dalam Peraturan BAPEPAM Nomor X.D.1, yang merupakan Lampiran Keputusan Ketua Badan Pengawas Pasar Modal Nomor: Kep-06/PM/2004, tanggal 09-02-2004 (sembilan Pebruari dua ribu empat) tentang Laporan Reksa Dana ("**Peraturan Badan Pengawas Pasar**

Modal Nomor X.D.1") ke Pemegang Unit Penyertaan setelah BAHANA SUKUK SYARIAH dinyatakan Efektif oleh OJK;

- Biaya lain di mana BAHANA SUKUK SYARIAH adalah pihak yang memperoleh manfaat; dan
- Biaya-biaya dan pengeluaran berkenaan dengan penggunaan sistem pengelolaan investasi terpadu (S-Invest) sebagaimana ditetapkan oleh penyedia sistem pengelolaan investasi terpadu (S-Invest) dari waktu ke waktu menjadi beban BAHANA SUKUK SYARIAH .

9.2. Biaya yang menjadi beban Manajer Investasi adalah sebagai berikut:

- Biaya persiapan pembentukan BAHANA SUKUK SYARIAH yaitu biaya pembuatan Kontrak Investasi Kolektif, Prospektus Awal dan penerbitan dokumen-dokumen yang diperlukan termasuk imbalan jasa Akuntan, Konsultan Hukum dan Notaris;
- Biaya administrasi pengelolaan portofolio BAHANA SUKUK SYARIAH yaitu biaya telepon, Faksimile, fotokopi dan transportasi;
- Biaya pemasaran termasuk biaya pencetakan brosur, dan biaya promosi serta iklan BAHANA SUKUK SYARIAH;
- Biaya pencetakan dan distribusi Prospektus Awal, formulir pembukaan rekening (jika ada), formulir profil pemodal, formulir pembelian Unit Penyertaan, formulir Pembelian Berkala, formulir perubahan Pembelian Berkala dan formulir Penjualan Kembali Unit Penyertaan;
- Biaya pengumuman di surat kabar harian berbahasa Indonesia yang berperedaran nasional mengenai laporan penghimpunan dana kelolaan BAHANA SUKUK SYARIAH paling lambat 30 (tiga puluh) Hari Kerja setelah Pernyataan Pendaftaran BAHANA SUKUK SYARIAH menjadi Efektif;
- Biaya pembubaran dan likuidasi BAHANA SUKUK SYARIAH termasuk biaya Konsultan Hukum, Akuntan, Konsultan Pajak dan beban biaya lain kepada pihak ketiga, dalam hal BAHANA SUKUK SYARIAH dibubarkan dan dilikuidasi; dan
- Biaya yang dikeluarkan sehubungan dengan pengajuan tuntutan kerugian atas kelalaian lembaga yang melakukan penyelesaian transaksi atas transisi BAHANA SUKUK SYARIAH, apabila penunjukan lembaga tersebut merupakan permintaan atau perintah Manajer Investasi.

9.3. Biaya yang menjadi beban Pemegang Unit Penyertaan adalah sebagai berikut:

- Biaya pembelian (*subscription fee*) yang dikenakan pada saat calon Pemegang Unit Penyertaan melakukan pembelian Unit Penyertaan BAHANA SUKUK SYARIAH sebesar maksimum 2 % (dua persen) dari nilai pembelian Unit Penyertaan. Biaya pembelian tersebut akan diberikan kepada Manajer Investasi dan/atau Agen Penjual Efek Reksa Dana;
- Biaya Penjualan Kembali (*redemption fee*) yang dikenakan pada saat Pemegang Unit Penyertaan menjual Unit Penyertaan BAHANA SUKUK SYARIAH yang dimilikinya yaitu maksimum sebesar 1 % (satu persen) dari nilai Penjualan Kembali yang dilakukan oleh Pemegang Unit Penyertaan. Biaya Penjualan Kembali tersebut akan diberikan kepada Manajer Investasi dan/atau Agen Penjual Efek Reksa Dana;

- BAHANA SUKUK SYARIAH tidak membebankan biaya pengalihan investasi (*switching fee*) pada saat Pemegang Unit Penyertaan mengalihkan investasinya antara Reksa Dana yang dikelola Manajer Investasi pada Bank Kustodian yang sama dan/atau Bank Kustodian lainnya;
 - Biaya pemindahbukuan/transfer bank (jika ada) sehubungan dengan pembelian Unit Penyertaan oleh Pemegang Unit Penyertaan, pengembalian sisa uang pembelian Unit Penyertaan yang ditolak, hasil pencairan seluruh Unit Penyertaan dalam hal kepemilikan Unit Penyertaan di bawah saldo minimum, pembayaran dividen (jika ada), pembayaran hasil Penjualan Kembali Unit Penyertaan dan pembayaran hasil pembubaran serta likuidasi; dan
 - Pajak-pajak berkenaan dengan Pemegang Unit Penyertaan (jika ada).
- 9.4. Biaya Konsultan Hukum, Notaris dan/atau Akuntan Publik setelah BAHANA SUKUK SYARIAH dinyatakan Efektif oleh OJK menjadi beban Manajer Investasi, Bank Kustodian, dan/atau BAHANA SUKUK SYARIAH sesuai dengan pihak yang memperoleh manfaat atau yang melakukan kesalahan sehingga diperlukan jasa profesi dimaksud.

BAB X
HAK-HAK PEMEGANG UNIT PENYERTAAN

Setiap Pemegang Unit Penyertaan BAHANA SUKUK SYARIAH mempunyai hak-hak seperti di bawah ini:

- a. Hak untuk memperoleh pembagian hasil investasi (jika ada) sesuai dengan Kebijakan Pembagian Hasil Investasi BAHANA SUKUK SYARIAH;
- b. Hak untuk menjual kembali dan mengalihkan sebagian atau seluruh Unit Penyertaan BAHANA SUKUK SYARIAH kepada Manajer Investasi;
- c. Hak untuk memperoleh hasil pencairan Unit Penyertaan akibat kurang dari saldo minimum kepemilikan Unit Penyertaan;
- d. Hak untuk mendapatkan bukti penyertaan dalam BAHANA SUKUK SYARIAH yaitu Surat Konfirmasi Kepemilikan Unit Penyertaan BAHANA SUKUK SYARIAH;
- e. Hak untuk memperoleh informasi tentang Nilai Aktiva Bersih harian per Unit Penyertaan dan kinerja dari Reksa Dana BAHANA SUKUK SYARIAH;
- f. Hak untuk mendapatkan laporan bulanan BAHANA SUKUK SYARIAH, yang memuat informasi antara lain, Penjualan Kembali Unit Penyertaan, Nilai Aktiva Bersih setiap Unit Penyertaan dan saldo kepemilikan Unit Penyertaan oleh Pemegang Unit Penyertaan;
- g. Hak untuk memperoleh laporan-laporan sebagaimana dimaksud dalam peraturan perundang-undangan di sektor Pasar Modal yang mengatur mengenai laporan Reksa Dana;
- h. Hak untuk memperoleh bagian atas hasil likuidasi secara proposional dengan kepemilikan Unit Penyertaan dalam hal BAHANA SUKUK SYARIAH dibubarkan dan dilikuidasi; dan
- i. Hak untuk memperoleh laporan keuangan BAHANA SUKUK SYARIAH tahunan;.

BAB XI
PENDAPAT AKUNTAN TENTANG LAPORAN KEUANGAN

Reksa Dana Bahana Sukuk Syariah

Laporan keuangan
tanggal 31 Desember 2024
dan untuk tahun yang berakhir pada tanggal tersebut
beserta laporan auditor independen/

*Financial statements
as at December 31, 2024
and for the year then ended
with independent auditor's report*

**DAFTAR ISI/
CONTENTS**

	Halaman/ Page	
Surat Pernyataan Manajer Investasi		<i>Investment Manager Statement Letter</i>
Surat Pernyataan Bank Kustodian		<i>Custodian Bank Statement Letter</i>
Laporan Auditor Independen		<i>Independent Auditors' Report</i>
Laporan Keuangan		<i>Financial Statement</i>
Laporan Posisi Keuangan	1	<i>Statements of Financial Position</i>
Laporan Laba Rugi dan Penghasilan Komprehensif Lain	2	<i>Statements of Profit or Loss and Others Comprehensive Income</i>
Laporan Perubahan Aset Bersih	3	<i>Statements of Changes in Net Assets</i>
Laporan Arus Kas	4	<i>Statements of Cash Flows</i>
Laporan Sumber dan Penyaluran Dana Zakat	5	<i>Statements of Sources and Distribution of Zakat</i>
Laporan Sumber dan Penggunaan Dana Kebajikan	6	<i>Statements of Sources and Uses of Qardhul Hasan Funds</i>
Catatan atas Laporan Keuangan	7-35	<i>Notes to the Financial Statements</i>

**SURAT PERNYATAAN
MANAJER INVESTASI
TANGGUNG JAWAB ATAS
LAPORAN KEUANGAN
TANGGAL 31 DESEMBER 2024
DAN UNTUK TAHUN YANG BERAKHIR
PADA TANGGAL TERSEBUT**

**INVESTMENT MANAGER
STATEMENT LETTER
REGARDING THE RESPONSIBILITY
FOR THE FINANCIAL STATEMENTS
AS OF DECEMBER 31, 2024
AND FOR THE YEAR
THEN ENDED**

REKSA DANA BAHANA SUKUK SYARIAH

REKSA DANA BAHANA SUKUK SYARIAH

Kami yang bertanda tangan di bawah ini:

The Undersigned:

Manajer Investasi/Investment Manager

Nama/ Name : *Danica Adhitama*
Alamat Kantor/ Office Address : *Graha CIMB Niaga 21st Floor
Jl. Jend. Sudirman Kav.58, Jakarta 12190*
Nomor Telepon/ Telephone Number : *(021) 2505277*
Jabatan/ Title : *Direktur/ Director*

Menyatakan bahwa:

Declare that:

1. Manajer Investasi bertanggung jawab atas penyusunan dan penyajian laporan keuangan **REKSA DANA BAHANA SUKUK SYARIAH** ("Reksa Dana") sesuai dengan tugas dan tanggung jawab sebagai Manajer Investasi sebagaimana tercantum dalam Kontrak Investasi Kolektif Reksa Dana serta menurut peraturan dan perundangan yang berlaku.
 2. Laporan keuangan Reksa Dana telah disusun dan disajikan sesuai dengan Standar Akuntansi Keuangan di Indonesia.
 3. Sesuai dengan tugas dan tanggung jawab masing-masing pihak sebagaimana disebutkan dalam butir 1 di atas, Manajer Investasi menegaskan bahwa:
 - a. Semua informasi dalam laporan keuangan Reksa Dana telah dimuat secara lengkap dan benar.
 - b. Laporan keuangan Reksa Dana tidak mengandung informasi atau fakta material yang tidak benar, dan tidak menghilangkan informasi atau fakta material.
1. *Investment Manager are responsible for the preparation and presentation of the financial statements of **REKSA DANA BAHANA SUKUK SYARIAH** ("the Mutual Fund") in accordance with each party's duties and responsibilities as Investment Manager pursuant to the Collective Investment Contract of the Fund and the prevailing laws and regulations:*
 2. *The financial statements of the Mutual Fund have been prepared and presented in accordance with Indonesian Financial Accounting Standards.*
 3. *In line with its duties and responsibilities as stated in the clause 1 above, Investment Manager confirms that:*
 - a. *All information has been fully and correctly disclosed in the financial statements of the Mutual Fund.*
 - b. *The financial statements of the Mutual Fund do not contain false material information or fact, nor do they omit material information or fact.*

4. Bertanggung jawab atas sistem pengendalian intern Reksa Dana.

4. *Responsible for the Mutual Fund's internal control system.*

Jakarta, 3 Maret 2025/ *March 3, 2025*
atas nama dan mewakili Manajer Investasi
on behalf of Investment Manager

 **PT Bahana TCW Investment Management**



Danica Adhitama
Direktur/Director

**SURAT PERNYATAAN BANK KUSTODIAN
TENTANG TANGGUNG JAWAB ATAS
LAPORAN KEUANGAN
TANGGAL 31 DESEMBER 2024 DAN
UNTUK TAHUN YANG BERAKHIR PADA TANGGAL
TERSEBUT**

**CUSTODIAN BANK'S STATEMENT
REGARDING THE RESPONSIBILITY
FOR THE FINANCIAL STATEMENTS
AS OF DECEMBER 31, 2024 AND
FOR THE YEAR
THEN ENDED**

REKSA DANA BAHANA SUKUK SYARIAH

REKSA DANA BAHANA SUKUK SYARIAH

Yang bertanda tangan di bawah ini:

Nama : Koslina
Alamat Kantor : World Trade Centre II
Jl. Jenderal Sudirman Kav. 29-31
Jakarta 12920
Nomor telepon : +6221 255 50222
Jabatan : Head of Financing and Securities
Services, Financial Markets

Bertindak berdasarkan *Power of Attorney* tertanggal 20 April 2021 dengan demikian sah mewakili **STANDARD CHARTERED BANK**, Cabang Jakarta, menyatakan bahwa:

1. Sesuai dengan surat edaran BAPEPAM & LK No: SE-02/BL/2011 kepada seluruh Direksi Manajer Investasi dan Bank Kustodian Produk Investasi berbasis KIK tertanggal 30 Maret 2011 dan Surat Otoritas Jasa Keuangan No.S-469/D.04/2013 tanggal 24 Desember 2013 perihal Laporan Keuangan Tahunan Produk Investasi berbentuk Kontrak Investasi Kolektif (KIK), **STANDARD CHARTERED BANK**, Cabang Jakarta, Kantor Cabang suatu bank yang didirikan berdasarkan hukum Negara Kerajaan Inggris ("**Bank Kustodian**"), dalam kepastiannya sebagai bank kustodian dari **REKSA DANA BAHANA SUKUK SYARIAH** ("**Reksa Dana**") bertanggung jawab terhadap penyusunan dan penyajian Laporan Keuangan Reksa Dana.
2. Laporan Keuangan Reksa Dana telah disusun dan disajikan sesuai dengan Standar Akuntansi Keuangan di Indonesia.

The undersigned:

Name : Koslina
Office Address : World Trade Centre II
Jl. Jenderal Sudirman Kav. 29-31
Jakarta 12920
Phone Number : +6221 255 50222
Title : Head of Financing and Securities
Services, Financial Markets

Act based on *Power Attorney* dated 20 April 2021 therefore validly acting for and on behalf of **STANDARD CHARTERED BANK**, Jakarta Branch, declare that:

1. Pursuant to the Circular Letter of Bapepam & LK No: SE-02/BL/2011 addressed to all Directors of Investment Managers and Custodian Banks of Investment Product under the CIC dated 30 March 2011 and the Financial Services Authority Letter No. S-469/D.04/2013 dated 24th December 2013 regarding the Annual Financial Statements of Investment Products in form of Collective Investment Contract (CIC), **STANDARD CHARTERED BANK**, Jakarta Branch, the Branch Office of the company established under the laws of England (the "**Custodian Bank**"), in its capacity as the custodian bank of **REKSA DANA BAHANA SUKUK SYARIAH** (the "**Fund**") is responsible for the preparation and presentation of the Financial Statements of the Fund.
2. These financial statements of the Fund have been prepared and presented in accordance with Indonesian Financial Accounting Standards.



3. Bank Kustodian hanya bertanggungjawab atas Laporan Keuangan Reksa Dana ini sejauh kewajiban dan tanggungjawabnya sebagai Bank Kustodian Reksa Dana seperti ditentukan dalam KIK.
 4. Dengan memperhatikan alinea tersebut di atas, Bank Kustodian menegaskan bahwa:
 - a. Semua informasi yang diketahuinya dalam kapasitasnya sebagai Bank Kustodian Reksa Dana telah diberitahukan sepenuhnya dan dengan benar dalam Laporan Keuangan Tahunan Reksa Dana; dan
 - b. Laporan Keuangan Reksa Dana, berdasarkan pengetahuan terbaik Bank Kustodian, tidak berisi informasi atau fakta yang material yang salah, dan tidak menghilangkan informasi atau fakta yang material yang akan atau harus diketahuinya dalam kapasitasnya sebagai Bank Kustodian Reksa Dana.
 5. Bank Kustodian memberlakukan prosedur pengendalian internal kontrol dalam mengadministrasikan Reksa Dana, sesuai dengan kewajiban dan tanggung jawabnya seperti yang ditentukan dalam KIK.
3. *The Custodian Bank is only responsible for these Financial Statements of the Fund to the extent of its obligations and responsibilities as a Custodian Bank of the Fund as set out in the CIC.*
 4. *Subject to the foregoing paragraphs, the Custodian Bank confirms that:*
 - a. *All information which is known to it in its capacity as Custodian Bank of the Fund has been fully and correctly disclosed in these Annual Financial Statement of the Fund; and*
 - b. *These Financial Statements of the Fund, do not to the best of its knowledge, contain false material information or facts, nor do they omit material information or facts which would or should be known to it in its capacity as Custodian Bank of the Fund.*
 5. *The Custodian Bank applies its internal control procedures in administering the Fund, in accordance with its obligations and responsibilities set out in the CIC.*

Jakarta, 3 Maret 2025/March 3, 2025

Untuk dan atas nama Bank Kustodian
For and on behalf of Custodian Bank



Kosline

Head of Financing and Securities Services,
Financial Markets



Laporan Auditor Independen

Laporan No. : 00288/2.1133/AU.1/09/0305-3/1/III/2025

**Pemegang Unit Penyertaan, Manajer Investasi dan Bank Kustodian
Reksa Dana Bahana Sukuk Syariah**

Opini

Kami telah mengaudit laporan keuangan Reksa Dana Bahana Sukuk Syariah ("Reksa Dana"), yang terdiri dari laporan posisi keuangan tanggal 31 Desember 2024, serta laporan laba rugi dan penghasilan komprehensif lain, laporan perubahan aset bersih, laporan arus kas, laporan sumber dan penyaluran dana zakat, dan laporan sumber dan penggunaan dana kebijakan untuk tahun yang berakhir pada tanggal tersebut, serta catatan atas laporan keuangan, termasuk informasi kebijakan akuntansi material.

Menurut opini kami, laporan keuangan terlampir menyajikan secara wajar, dalam semua hal yang material, posisi keuangan Reksa Dana tanggal 31 Desember 2024, serta kinerja keuangan dan arus kasnya untuk tahun yang berakhir pada tanggal tersebut, sesuai dengan Standar Akuntansi Keuangan di Indonesia.

Basis Opini

Kami melaksanakan audit kami berdasarkan Standar Audit yang ditetapkan oleh Institut Akuntan Publik Indonesia. Tanggung jawab kami menurut standar tersebut diuraikan lebih lanjut dalam paragraf Tanggung Jawab Auditor terhadap Audit atas Laporan Keuangan pada laporan kami. Kami independen terhadap Reksa Dana berdasarkan ketentuan etika yang relevan dalam audit kami atas laporan keuangan di Indonesia, dan kami telah memenuhi tanggung jawab etika lainnya berdasarkan ketentuan tersebut. Kami yakin bahwa bukti audit yang telah kami peroleh adalah cukup dan tepat untuk menyediakan suatu basis bagi opini audit kami.

Independent Auditor's Report

Report No. : 00288/2.1133/AU.1/09/0305-3/1/III/2025

**The Unit Holders, Investment Manager and Custodian Bank
Reksa Dana Bahana Sukuk Syariah**

Opinion

We have audited the financial statements of Reksa Dana Bahana Sukuk Syariah ("the Mutual Fund"), which comprise the statement of financial position as at December 31, 2024, and the statement of profit or loss and other comprehensive income, statement of changes in net asset, statement of cash flows, statement of sources and distribution of zakat and statement of sources and uses of qardhul hasan funds for the year then ended, and notes to the financial statements, including material accounting policies information.

In our opinion, the accompanying financial statements present fairly, in all material respects, the financial position of the Mutual Fund as at December 31, 2024, and its financial performance and its cash flows for the year then ended, in accordance with Indonesian Financial Accounting Standards.

Basis for Opinion

We conducted our audit in accordance with Standards on Auditing established by the Indonesian Institute of Certified Public Accountants. Our responsibilities under those standards are further described in the Auditor's Responsibilities for the Audit of the Financial Statements paragraph of our report. We are independent of the Mutual Fund in accordance with the ethical requirements that are relevant to our audit of the financial statements in Indonesia, and we have fulfilled our other ethical responsibilities in accordance with these requirements. We believe that the audit evidence we have obtained is sufficient and appropriate to provide a basis for our opinion.



Laporan Auditor Independen (lanjutan)

Independent Auditor's Report (continued)

Laporan No. : 00288/2.1133/AU.1/09/0305-3/1/III/2025 (lanjutan)

Report No. : 00288/2.1133/AU.1/09/0305-3/1/III/2025 (continued)

Hal Audit Utama

Key Audit Matters

Hal audit utama adalah hal-hal yang, menurut pertimbangan profesional kami, merupakan hal yang paling material dalam audit kami atas laporan keuangan periode kini. Hal-hal tersebut disampaikan dalam konteks audit kami atas laporan keuangan secara keseluruhan, dan dalam merumuskan opini kami atas laporan keuangan terkait, kami tidak menyatakan suatu opini terpisah atas hal audit utama tersebut.

Key audit matters are those matters that, in our professional judgement, were of most material in our audit of the financial statements of the current period. These matters were addressed in the context of our audit of the financial statements as a whole, and in forming our opinion thereon, and we do not provide a separate opinion on these matters.

Hal Audit Utama yang teridentifikasi dalam audit kami diuraikan sebagai berikut:

The Key Audit Matters identified in our audit is outline as follows:

Penilaian dan Keberadaan Portofolio Efek

Valuation and Existence of Investment Portfolio

Portofolio efek merupakan bagian material dari Aset Reksa Dana pada tanggal 31 Desember 2024.

The Investment portfolio constitutes a material part of the Mutual Fund Assets as at December 31, 2024.

Kami fokus pada penilaian dan keberadaan atas portofolio efek. Jumlah portofolio efek Reksa Dana adalah sebesar Rp 10.067.208.830. Merujuk pada catatan 4 dalam laporan keuangan atas portofolio efek pada tanggal 31 Desember 2024.

We focus on the valuation and existence of an investment portfolios. The total investment portfolios of the Mutual Fund IDR 10,067,208,830. Refer to note 4 in the financial statements of the investment portfolios as at December 31, 2024.

Bagaimana audit kami merespon Hal Audit Utama

How our audit addressed the Key Audit Matter

- Kami menilai kesesuaian kebijakan akuntansi yang diterapkan Reksa Dana dengan Standar Akuntansi Keuangan.
- Kami melakukan uji pengendalian untuk menentukan efektivitas desain dan operasi pengendalian intern atas transaksi portofolio efek.

- *We assessed conformity of accounting policies applied by the Mutual Fund with Financial Accounting Standards.*
- *We conducted test of control to determine effectiveness of design and operation of internal control over investment portfolio transactions.*



Laporan Auditor Independen (lanjutan)

Independent Auditor's Report (continued)

Laporan No. : 00288/2.1133/AU.1/09/0305-3/1/III/2025 (lanjutan)

Report No. : 00288/2.1133/AU.1/09/0305-3/1/III/2025 (continued)

Hal Audit Utama (lanjutan)

Key Audit Matters (continued)

- Kami membandingkan nilai wajar portofolio efek berdasarkan laporan keuangan yang kami terima dari Bank Kustodian dan Manajer Investasi dengan harga kuotasi di pasar aktif atau input lain selain harga kuotasian.
 - Berdasarkan uji petik, kami memeriksa transaksi pembelian dan penjualan atas portofolio efek Reksa Dana.
 - Kami melakukan perhitungan matematis terhadap pendapatan investasi termasuk keuntungan atau kerugian yang telah atau belum direalisasi.
 - Kami juga menilai kecukupan pengungkapan terkait yang disajikan dalam catatan 2d, 3, 4, dan 8 atas laporan keuangan.
- *We compared fair value of investment portfolio based on the financial statements received from the Custodian Bank and the Investment Manager with quoted prices in active market or any other input other than quoted prices.*
 - *Based on sample basis, we examined purchase and sale transactions of the Mutual Fund's securities portfolio.*
 - *We performed mathematical calculations of investment income including realized or unrealized gains or losses.*
 - *We assessed the adequacy of related disclosures provided in notes 2d, 3, 4 and 8 to the financial statements.*

Tanggung Jawab Manajer Investasi dan Bank Kustodian dan Pihak yang Bertanggung Jawab atas Tata Kelola terhadap Laporan Keuangan

Responsibilities of Investment Manager and Custodian Bank and Those Charged with Governance for the Financial Statements

Manajer Investasi dan Bank Kustodian bertanggung jawab atas penyusunan dan penyajian wajar laporan keuangan tersebut sesuai dengan Standar Akuntansi Keuangan di Indonesia, dan atas pengendalian internal yang dianggap perlu oleh Manajer Investasi dan Bank Kustodian untuk memungkinkan penyusunan laporan keuangan yang bebas dari kesalahan penyajian material, baik yang disebabkan oleh kecurangan maupun kesalahan.

The Investment Manager and Custodian Bank are responsible for the preparation and fair presentation of the financial statements in accordance with Indonesian Financial Accounting Standards, and for such internal control as investment manager and custodian bank determines are necessary to enable the preparation of financial statements that are free from material misstatement, whether due to fraud or error.



Laporan Auditor Independen (lanjutan)

Independent Auditor's Report (continued)

Laporan No. : 00288/2.1133/AU.1/09/0305-3/1/III/2025 (lanjutan)

Report No. : 00288/2.1133/AU.1/09/0305-3/1/III/2025 (continued)

Tanggung Jawab Manajer Investasi dan Bank Kustodian dan Pihak yang Bertanggung Jawab atas Tata Kelola terhadap Laporan Keuangan (lanjutan)

Responsibilities of Investment Manager and Custodian Bank and Those Charged with Governance for the Financial Statements (continued)

Dalam penyusunan laporan keuangan, Manajer Investasi dan Bank Kustodian bertanggung jawab untuk menilai kemampuan Reksa Dana dalam mempertahankan kelangsungan usahanya, mengungkapkan, sesuai dengan kondisinya, hal-hal yang berkaitan dengan kelangsungan usaha, dan menggunakan basis akuntansi kelangsungan usaha, kecuali Manajer Investasi dan Bank Kustodian memiliki intensi untuk melikuidasi Reksa Dana atau menghentikan operasi, atau tidak memiliki alternatif yang realistis selain melaksanakannya.

In preparing the financial statements, investment manager and custodian bank are responsible for assessing the Mutual Fund's ability to continue as a going concern, disclosing, as applicable, matters related to going concern and using the going concern basis of accounting unless investment manager and custodian bank either intends to liquidate the Mutual Fund or to cease operations, or has no realistic alternative but to do so.

Pihak yang bertanggung jawab atas tata kelola bertanggung jawab untuk mengawasi proses pelaporan keuangan Reksa Dana.

Those charged with governance are responsible for overseeing the Mutual Fund's financial reporting process.

Tanggung Jawab Auditor terhadap Audit atas Laporan Keuangan

Auditor's Responsibilities for the Audit of the Financial Statements

Tujuan kami adalah untuk memperoleh keyakinan memadai tentang apakah laporan keuangan secara keseluruhan bebas dari kesalahan penyajian material, baik yang disebabkan oleh kecurangan maupun kesalahan, dan untuk menerbitkan laporan auditor yang mencakup opini kami. Keyakinan memadai merupakan suatu tingkat keyakinan tinggi, namun bukan merupakan suatu jaminan bahwa audit yang dilaksanakan berdasarkan Standar Audit akan selalu mendeteksi kesalahan penyajian material ketika hal tersebut ada. Kesalahan penyajian dapat disebabkan oleh kecurangan maupun kesalahan dan dianggap material jika, baik secara individual maupun secara agregat, dapat diekspektasikan secara wajar akan memengaruhi keputusan ekonomi yang diambil oleh pengguna berdasarkan laporan keuangan tersebut.

Our objectives are to obtain reasonable assurance about whether the financial statements as a whole are free from material misstatement, whether due to fraud or error, and to issue an auditor's report that includes our opinion. Reasonable assurance is a high level of assurance, but is not a guarantee that an audit conducted in accordance with Standards on Auditing will always detect a material misstatement when it exists. Misstatements can arise from fraud or error and are considered material if, individually or in the aggregate, they could reasonably be expected to influence the economic decisions of users taken on the basis of these financial statements.



Laporan Auditor Independen (lanjutan)

Independent Auditor's Report (continued)

Laporan No. : 00288/2.1133/AU.1/09/0305-3/1/III/2025 (lanjutan)

Report No. : 00288/2.1133/AU.1/09/0305-3/1/III/2025 (continued)

Tanggung Jawab Auditor terhadap Audit atas Laporan Keuangan (lanjutan)

Auditor's Responsibilities for the Audit of the Financial Statements (continued)

Sebagai bagian dari suatu audit berdasarkan Standar Audit, kami menerapkan pertimbangan profesional dan mempertahankan skeptisisme profesional selama audit. Kami juga:

As part of an audit in accordance with Standards on Auditing, we exercise professional judgment and maintain professional skepticism throughout the audit. We also:

- Mengidentifikasi dan menilai risiko kesalahan penyajian material dalam laporan keuangan, baik yang disebabkan oleh kecurangan maupun kesalahan, mendesain dan melaksanakan prosedur audit yang responsif terhadap risiko tersebut, serta memperoleh bukti audit yang cukup dan tepat untuk menyediakan basis bagi opini kami. Risiko tidak terdeteksinya kesalahan penyajian material yang disebabkan oleh kecurangan lebih tinggi dari yang disebabkan oleh kesalahan, karena kecurangan dapat melibatkan kolusi, pemalsuan, penghilangan secara sengaja, pernyataan salah, atau pengabaian pengendalian internal.
 - Mengidentifikasi dan menilai risiko kesalahan penyajian material dalam laporan keuangan, baik yang disebabkan oleh kecurangan maupun kesalahan, mendesain dan melaksanakan prosedur audit yang responsif terhadap risiko tersebut, serta memperoleh bukti audit yang cukup dan tepat untuk menyediakan basis bagi opini kami. Risiko tidak terdeteksinya kesalahan penyajian material yang disebabkan oleh kecurangan lebih tinggi dari yang disebabkan oleh kesalahan, karena kecurangan dapat melibatkan kolusi, pemalsuan, penghilangan secara sengaja, pernyataan salah, atau pengabaian pengendalian internal.
 - Memperoleh suatu pemahaman tentang pengendalian internal yang relevan dengan audit untuk mendesain prosedur audit yang tepat sesuai dengan kondisinya, tetapi bukan untuk tujuan menyatakan opini atas keefektifitasan pengendalian internal Reksa Dana.
 - Mengevaluasi ketepatan kebijakan akuntansi yang digunakan serta kewajaran estimasi akuntansi dan pengungkapan terkait yang dibuat oleh Manajer Investasi dan Bank Kustodian.
- *Identify and assess the risks of material misstatement of the financial statements, whether due to fraud or error, design and perform audit procedures responsive to those risks, and obtain audit evidence that is sufficient and appropriate to provide a basis for our opinion. The risk of not detecting a material misstatement resulting from fraud is higher than for one resulting from error, as fraud may involve collusion, forgery, intentional omissions, misrepresentations, or the override of internal control.*
 - *Obtain an understanding of internal control relevant to the audit in order to design audit procedures that are appropriate in the circumstances, but not for the purpose of expressing an opinion on the effectiveness of the Company's internal control.*
 - *Evaluate the appropriateness of accounting policies used and the reasonableness of accounting estimates and related disclosures made by management.*



Laporan Auditor Independen (lanjutan)

Laporan No. : 00288/2.1133/AU.1/09/0305-3/1/III/2025 (lanjutan)

Tanggung Jawab Auditor terhadap Audit atas Laporan Keuangan (lanjutan)

- Menyimpulkan ketepatan penggunaan basis akuntansi kelangsungan usaha oleh Manajer Investasi dan Bank Kustodian dan, berdasarkan bukti audit yang diperoleh, apakah terdapat suatu ketidakpastian material yang terkait dengan peristiwa atau kondisi yang dapat menyebabkan keraguan signifikan atas kemampuan Reksa Dana untuk mempertahankan kelangsungan usahanya. Ketika kami menyimpulkan bahwa terdapat suatu ketidakpastian material, kami diharuskan untuk menarik perhatian dalam laporan auditor kami ke pengungkapan terkait dalam laporan keuangan atau, jika pengungkapan tersebut tidak memadai, harus menentukan apakah perlu untuk memodifikasi opini kami. Kesimpulan kami didasarkan pada bukti audit yang diperoleh hingga tanggal laporan auditor kami. Namun, peristiwa atau kondisi masa depan dapat menyebabkan Reksa Dana tidak dapat mempertahankan kelangsungan usaha.
- Mengevaluasi penyajian, struktur, dan isi laporan keuangan secara keseluruhan, termasuk pengungkapannya, dan apakah laporan keuangan mencerminkan transaksi dan peristiwa yang mendasarinya dengan suatu cara yang mencapai penyajian wajar.

Kami mengomunikasikan kepada pihak yang bertanggung jawab atas tata kelola mengenai, antara lain, ruang lingkup dan saat yang direncanakan atas audit, serta temuan audit signifikan, termasuk setiap defisiensi signifikan dalam pengendalian internal yang teridentifikasi oleh kami selama audit.

Independent Auditor's Report (continued)

Report No. : 00288/2.1133/AU.1/09/0305-3/1/III/2025 (continued)

Auditor's Responsibilities for the Audit of the Financial Statements (continued)

- *Conclude on the appropriateness of management's use of the going concern basis of accounting and, based on the audit evidence obtained, whether a material uncertainty exists related to events or conditions that may cast significant doubt on the Company's ability to continue as a going concern. If we conclude that a material uncertainty exists, we are required to draw attention in our auditor's report to the related disclosures in the financial statements or, if such disclosures are inadequate, to modify our opinion. Our conclusions are based on the audit evidence obtained up to the date of our auditor's report. However, future events or conditions may cause the Company to cease to continue as a going concern.*
- *Evaluate the overall presentation, structure and content of the financial statements, including the disclosures, and whether the financial statements represent the underlying transactions and events in a manner that achieves fair presentation.*

We communicate with those charged with governance regarding, among other matters, the planned scope and timing of the audit and significant audit findings, including any significant deficiencies in internal control that we identify during our audit.



Laporan Auditor Independen (lanjutan)

Independent Auditor's Report (continued)

Laporan No. : 00288/2.1133/AU.1/09/0305-3/1/III/2025 (lanjutan)

Report No. : 00288/2.1133/AU.1/09/0305-3/1/III/2025 (continued)

Tanggung Jawab Auditor terhadap Audit atas Laporan Keuangan (lanjutan)

Auditor's Responsibilities for the Audit of the Financial Statements (continued)

Kami juga memberikan suatu pernyataan kepada pihak yang bertanggung jawab atas tata kelola bahwa kami telah mematuhi ketentuan etika yang relevan mengenai independensi, dan mengomunikasikan seluruh hubungan, serta hal-hal lain yang dianggap secara wajar berpengaruh terhadap independensi kami, dan, jika relevan, pengamanan terkait.

We also provide those charged with governance with a statement that we have complied with relevant ethical requirements regarding independence, and to communicate with them all relationships and other matters that may reasonably be thought to bear on our independence, and where applicable, related safeguards.

Dari hal-hal yang dikomunikasikan kepada pihak yang bertanggung jawab atas tata kelola, kami menentukan hal-hal tersebut yang paling signifikan dalam audit atas laporan keuangan periode kini dan oleh karenanya menjadi hal audit utama. Kami menguraikan hal audit utama dalam laporan auditor kami, kecuali peraturan perundang-undangan melarang pengungkapan publik tentang hal tersebut atau ketika, dalam kondisi yang sangat jarang terjadi, kami menentukan bahwa suatu hal tidak boleh dikomunikasikan dalam laporan kami karena konsekuensi merugikan dari mengomunikasikan hal tersebut akan diekspektasikan secara wajar melebihi manfaat kepentingan publik atas komunikasi tersebut.

From the matters communicated with those charged with governance, we determine those matters that were of most significance in the audit of the Financial Statements of the current period and are therefore the key audit matters. We describe these matters in our auditor's report unless law or regulation precludes public disclosure about the matter or when, in extremely rare circumstances, we determine that a matter should not be communicated in our report because the adverse consequences of doing so would reasonably be expected to outweigh the public interest benefits of such communication.

Paul Hadiwinata, Hidajat, Arsono, Retno, Palilingan & Rekan



Santoso Chandra, S.E., M.M., Ak., CPA, CA
Registrasi Akuntan Publik/ *Public Accountant Registration* No. AP.0305

3 Maret 2025/ *March 3, 2025*

**REKSA DANA
BAHANA SUKUK SYARIAH
LAPORAN POSISI KEUANGAN**
Per 31 Desember 2024

**REKSA DANA
BAHANA SUKUK SYARIAH
STATEMENTS OF FINANCIAL POSITION**
As at December 31, 2024

(Dalam Rupiah, kecuali dinyatakan lain)

(Stated in Rupiah, unless otherwise stated)

	2024	Catatan/ Notes	2023	
ASET				ASSETS
Portofolio efek Sukuk (harga perolehan Rp 9.980.937.024 pada tahun 2024 dan Rp 9.326.500.000 pada tahun 2023)	10.067.208.830	2c,2d,3, 4,8	9.305.932.933	<i>Investment portfolios Sukuk (cost of Rp 9,980,937,024 in 2024 and Rp 9,326,500,000 in 2023)</i>
Total portofolio efek	<u>10.067.208.830</u>		<u>9.305.932.933</u>	<i>Total investment portfolios</i>
Kas	557.929.028	2d,5	666.519.754	<i>Cash</i>
Piutang bagi hasil	151.999.861	2d,2e,6	168.595.183	<i>Profit sharing receivables</i>
TOTAL ASET	<u>10.777.137.719</u>		<u>10.141.047.870</u>	TOTAL ASSETS
LIABILITAS				LIABILITIES
Beban akrual	18.425.037	2d,7	19.478.186	<i>Accrued expenses</i>
TOTAL LIABILITAS	<u>18.425.037</u>		<u>19.478.186</u>	TOTAL LIABILITIES
TOTAL NILAI ASET BERSIH	<u>10.758.712.682</u>		<u>10.121.569.684</u>	TOTAL NET ASSETS VALUE
JUMLAH UNIT PENYERTAAN BEREDAR	5.995.444,3615	10	5.995.444,3615	TOTAL OUTSTANDING INVESTMENT UNITS
NILAI ASET BERSIH PER UNIT PENYERTAAN	<u>1.794,48</u>		<u>1.688,21</u>	NET ASSETS VALUE PER INVESTMENT UNIT

Catatan atas laporan keuangan terlampir merupakan bagian yang tidak terpisahkan dari laporan keuangan secara keseluruhan.

The accompanying notes to the financial statements form an integral part of these financial statements as a whole.

**REKSA DANA
BAHANA SUKUK SYARIAH
LAPORAN LABA RUGI DAN PENGHASILAN
KOMPREHENSIF LAIN**

Untuk tahun yang berakhir pada tanggal
31 Desember 2024

**REKSA DANA
BAHANA SUKUK SYARIAH
STATEMENTS OF PROFIT OR LOSS AND
OTHER COMPREHENSIVE INCOME**

For the year ended
December 31, 2024

(Dalam Rupiah, kecuali dinyatakan lain)

(Stated in Rupiah, unless otherwise stated)

	<u>2024</u>	<u>Catatan/ Notes</u>	<u>2023</u>	
PENDAPATAN				INCOME
Pendapatan Investasi				<i>Investment Income</i>
Pendapatan bagi hasil	571.968.613	2e,11	3.968.307.377	<i>Profit sharing</i>
Keuntungan investasi yang telah direalisasi	67.099.862	2d,2e	721.090.832	<i>Realized gain on investments</i>
Keuntungan (kerugian) investasi yang belum direalisasi	106.838.873	2d,2e	(410.216.015)	<i>Unrealized gain (loss) on investments</i>
TOTAL PENDAPATAN	<u>745.907.348</u>		<u>4.279.182.194</u>	TOTAL INCOME
BEBAN				EXPENSES
Beban Investasi				<i>Investment Expenses</i>
Beban pengelolaan investasi	-	2e,12,15	(86.593.367)	<i>Investment management fees</i>
Beban kustodian	(6.946.982)	2e,13	(37.198.746)	<i>Custodian fees</i>
Beban lain-lain	(91.399.888)	2e,14	(340.396.402)	<i>Other expenses</i>
TOTAL BEBAN	<u>(98.346.870)</u>		<u>(464.188.515)</u>	TOTAL EXPENSES
LABA SEBELUM PAJAK	<u>647.560.478</u>		<u>3.814.993.679</u>	PROFIT BEFORE TAX
BEBAN PAJAK PENGHASILAN	(10.417.480)	2f,3,9b	(148.442.098)	INCOME TAX EXPENSE
LABA TAHUN BERJALAN	<u>637.142.998</u>		<u>3.666.551.581</u>	PROFIT CURRENT YEAR
PENGHASILAN KOMPREHENSIF LAIN TAHUN BERJALAN SETELAH PAJAK	<u>-</u>		<u>-</u>	OTHER COMPREHENSIVE INCOME CURRENT YEAR AFTER TAX
PENGHASILAN KOMPREHENSIF TAHUN BERJALAN	<u>637.142.998</u>		<u>3.666.551.581</u>	COMPREHENSIVE INCOME CURRENT YEAR

Catatan atas laporan keuangan terlampir merupakan bagian yang tidak terpisahkan dari laporan keuangan secara keseluruhan.

The accompanying notes to the financial statements form an integral part of these financial statements as a whole.

**REKSA DANA
BAHANA SUKUK SYARIAH
LAPORAN PERUBAHAN ASET BERSIH**
Untuk tahun yang berakhir pada tanggal
31 Desember 2024

**REKSA DANA
BAHANA SUKUK SYARIAH
STATEMENTS OF CHANGES IN NET ASSET**
For the year ended
December 31, 2024

(Dalam Rupiah, kecuali dinyatakan lain)

(Stated in Rupiah, unless otherwise stated)

	Transaksi dengan Pemegang Unit Penyertaan/ Transaction with Unit Holders	Total Kenaikan Nilai Aset Bersih/ Total Increase in Net Assets Value	Total Nilai Aset Bersih/ Total Net Assets Value	
Saldo per 1 Januari 2023	<u>(101.886.754.325)</u>	<u>260.819.794.631</u>	<u>158.933.040.306</u>	Balance as at January 1, 2023
Perubahan aset bersih pada tahun 2023				Changes in net assets in 2023
Penghasilan komprehensif tahun berjalan	-	3.666.551.581	3.666.551.581	<i>Comprehensive income current year</i>
Transaksi dengan pemegang unit penyertaan				<i>Transaction with unit holders</i>
Penjualan unit penyertaan	12.002.350.000	-	12.002.350.000	<i>Subscription for investment units</i>
Pembelian kembali unit penyertaan	(164.480.372.203)	-	(164.480.372.203)	<i>Redemption of investment units</i>
Saldo per 31 Desember 2023	<u>(254.364.776.528)</u>	<u>264.486.346.212</u>	<u>10.121.569.684</u>	Balance as at December 31, 2023
Perubahan aset bersih pada tahun 2024				Changes in net assets in 2024
Penghasilan komprehensif tahun berjalan	-	637.142.998	637.142.998	<i>Comprehensive income current year</i>
Saldo per 31 Desember 2024	<u>(254.364.776.528)</u>	<u>265.123.489.210</u>	<u>10.758.712.682</u>	Balance as at December 31, 2024

Catatan atas laporan keuangan terlampir merupakan bagian yang tidak terpisahkan dari laporan keuangan secara keseluruhan.

The accompanying notes to the financial statements form an integral part of these financial statements as a whole.

**REKSA DANA
BAHANA SUKUK SYARIAH
LAPORAN ARUS KAS**
Untuk tahun yang berakhir pada tanggal
31 Desember 2024

**REKSA DANA
BAHANA SUKUK SYARIAH
STATEMENTS OF CASH FLOWS**
For the year ended
December 31, 2024

(Dalam Rupiah, kecuali dinyatakan lain)

(Stated in Rupiah, unless otherwise stated)

	2024	2023	
Arus kas dari aktivitas operasi			Cash flows from operating activities
Pembelian sukuk	(20.984.280.662)	(9.326.500.000)	Purchases of sukuk
Penjualan sukuk	20.396.943.500	157.280.984.458	Proceeds from sale of sukuk
Penerimaan bagi hasil	587.935.167	5.772.723.048	Receipts of profit sharing
Penerimaan bunga deposito <i>mudharabah</i>	628.768	-	Receipts of interest on <i>mudharabah</i> deposits
Pembayaran jasa pengelolaan investasi	-	(110.326.780)	Payments of investment management fees
Pembayaran jasa kustodian	(6.893.518)	(46.120.778)	Payments of custodian fees
Pembayaran beban lain-lain	(92.506.500)	(340.992.436)	Payments of other expenses
Pembayaran pajak kini (<i>capital gain</i>)	(10.417.480)	(148.442.098)	Payments of current tax income (<i>capital gain</i>)
Kas bersih yang (digunakan untuk) dihasilkan dari aktivitas operasi	<u>(108.590.725)</u>	<u>153.081.325.414</u>	Net cash (used in) provided by operating activities
Arus kas dari aktivitas pendanaan			Cash flows from financing activities
Penerimaan dari penjualan unit penyertaan	-	12.002.350.000	Proceeds from subscription for investment unit
Pembayaran untuk pembelian kembali unit penyertaan	-	(164.480.372.203)	Payments for redemption of investment unit
Kas bersih yang digunakan untuk aktivitas pendanaan	<u>-</u>	<u>(152.478.022.203)</u>	Net cash used in financing activities
(Penurunan) kenaikan kas dan setara kas	(108.590.726)	603.303.211	(Decrease) increase in cash and cash equivalent
Kas dan setara kas pada awal tahun	666.519.754	63.216.543	Cash and cash equivalent at the beginning of the year
Kas dan setara kas pada akhir tahun	<u>557.929.028</u>	<u>666.519.754</u>	Cash and cash equivalent at the end of the year
Kas dan setara kas terdiri dari:			Cash and cash equivalent is consist of:
Kas	557.929.028	666.519.754	Cash
Total kas dan setara kas	<u>557.929.028</u>	<u>666.519.754</u>	Total cash and cash equivalent

Catatan atas laporan keuangan terlampir merupakan bagian yang tidak terpisahkan dari laporan keuangan secara keseluruhan.

The accompanying notes to the financial statements form an integral part of these financial statements as a whole.

**REKSA DANA
BAHANA SUKUK SYARIAH
LAPORAN SUMBER DAN
PENYALURAN DANA ZAKAT**
Untuk tahun yang berakhir pada tanggal
31 Desember 2024

**REKSA DANA
BAHANA SUKUK SYARIAH
STATEMENTS OF SOURCES AND
DISTRIBUTION OF ZAKAT FUNDS**
For the year ended
December 31, 2024

(Dalam Rupiah, kecuali dinyatakan lain)

(Stated in Rupiah, unless otherwise stated)

	<u>2024</u>	<u>2023</u>	
SUMBER DANA ZAKAT			SOURCES OF ZAKAT FUNDS
Zakat dari dalam Reksa Dana Syariah	-	-	<i>Zakat of the Sharia Mutual Fund</i>
Zakat dari pihak luar Reksa Dana Syariah	-	-	<i>Zakat from the Sharia non-Mutual Fund parties</i>
Total Sumber Dana Zakat	<u>-</u>	<u>-</u>	<i>Total Sources of Zakat Funds</i>
PENYALURAN DANA ZAKAT KEPADA ENTITAS PENGELOLA ZAKAT			DISTRIBUTION OF ZAKAT FUNDS TO THE ENTITY MANAGEMENT ZAKAT
KENAIKAN (PENURUNAN) BERSIH DANA ZAKAT	<u>-</u>	<u>-</u>	INCREASE (DECREASE) ZAKAT FUNDS NET
DANA ZAKAT AWAL TAHUN	<u>-</u>	<u>-</u>	ZAKAT FUNDS AT THE BEGINNING OF THE YEAR
DANA ZAKAT AKHIR TAHUN	<u>-</u>	<u>-</u>	ZAKAT FUNDS AT THE END OF THE YEAR

Catatan atas laporan keuangan terlampir merupakan bagian yang tidak terpisahkan dari laporan keuangan secara keseluruhan.

The accompanying notes to the financial statements form an integral part of these financial statements as a whole.

**REKSA DANA
BAHANA SUKUK SYARIAH
LAPORAN SUMBER DAN
PENGGUNAAN DANA KEBAJIKAN**
Untuk tahun yang berakhir pada tanggal
31 Desember 2024

**REKSA DANA
BAHANA SUKUK SYARIAH
STATEMENTS OF SOURCES AND USES OF
QARDHUL HASAN FUNDS**
For the year ended
December 31, 2024

(Dalam Rupiah, kecuali dinyatakan lain)

(Stated in Rupiah, unless otherwise stated)

	<u>2024</u>	<u>2023</u>	
SUMBER DANA KEBAJIKAN			SOURCES OF QARDHUL HASAN FUNDS
Pendapatan non halal			Non halal income
- Jasa giro	-	-	Current account -
Total Sumber Dana Kebajikan	<u>-</u>	<u>-</u>	Total Sources of Qardhul Hasan Funds
PENGGUNAAN DANA KEBAJIKAN			USES OF QARDHUL HASAN FUNDS
Sumbangan	-	-	Donation
Penggunaan lainnya untuk kepentingan umum	-	-	Other uses for the common good
Total penggunaan dana kebajikan	<u>-</u>	<u>-</u>	Total Uses of Qardhul Hasan Funds
KENAIKAN (PENURUNAN) DANA KEBAJIKAN	-	-	INCREASE (DECREASE) OF QARDHUL HASAN FUNDS
DANA KEBAJIKAN AWAL TAHUN	-	-	QARDHUL HASAN FUNDS AT THE BEGINNING OF THE YEAR
DANA KEBAJIKAN AKHIR TAHUN	<u>-</u>	<u>-</u>	QARDHUL HASAN FUNDS AT THE END OF THE YEAR

Catatan atas laporan keuangan terlampir merupakan bagian yang tidak terpisahkan dari laporan keuangan secara keseluruhan.

The accompanying notes to the financial statements form an integral part of these financial statements as a whole.

(Dalam Rupiah, kecuali dinyatakan lain)

(Stated in Rupiah, unless otherwise stated)

1. UMUM

Reksa Dana Bahana Sukuk Syariah (“Reksa Dana”) adalah Reksa Dana bersifat terbuka berbentuk Kontrak Investasi Kolektif yang dibentuk berdasarkan Undang-Undang No. 8 Tahun 1995 tentang Pasar Modal dan Surat Keputusan Ketua Badan Pengawas Pasar Modal dan Lembaga Keuangan No. KEP-22/PM/1996 tanggal 17 Januari 1996 yang telah diubah beberapa kali, terakhir dengan Peraturan Otoritas Jasa Keuangan No. 4 Tahun 2023 tanggal 31 Maret 2023 tentang perubahan kedua atas Peraturan Otoritas Jasa Keuangan No. 23/POJK.04/2016 tentang Reksa Dana berbentuk Kontrak Investasi Kolektif dan Peraturan Otoritas Jasa Keuangan No. 33/POJK.04/2019 tentang Penerbitan dan Persyaratan Reksa Dana Syariah yang berlaku tanggal 13 Desember 2019.

Kontrak Investasi Kolektif Reksa Dana antara PT Bahana TCW Investment Management sebagai Manajer Investasi dan Standard Chartered Bank, Jakarta, sebagai Bank Kustodian dituangkan dalam Akta No. 65 tanggal 25 Februari 2015 yang dibuat dihadapan Ary Supratno, S.H., notaris di Jakarta. Jumlah unit penyertaan yang ditawarkan oleh Reksa Dana sesuai dengan Kontrak Investasi Kolektif dengan jumlah maksimum 2.500.000.000 unit penyertaan selama periode penawaran umum dengan Nilai Aset Bersih awal sebesar Rp 1.000/unit penyertaan.

PT Bahana TCW Investment Management sebagai Manajer Investasi didukung oleh tenaga profesional yang terdiri dari Komite Investasi dan Tim Pengelola Investasi.

Komite Investasi akan mengarahkan dan mengawasi Tim Pengelola Investasi dalam menjalankan kebijakan dan strategi investasi sehari-hari sesuai dengan tujuan investasi. Komite Investasi terdiri dari:

Ketua : Hario Soeprbo
Anggota : Novi Imelda
: Budi Hikmat

1. GENERAL

Reksa Dana Bahana Sukuk Syariah (“the Mutual Fund”) is an open-ended Mutual Fund in the form of a Collective Investment Contract established under the framework of the Capital Market Law No. 8/1995 concerning chairman of Capital Market and Financial Institution Supervisory Agency Decree No. KEP-22/PM/1996 dated January 17, 1996, which have been amended several times, the latest by the Financial Services Authority Decree No. 4 years 2023 date March 31, 2023 of Second Amendments to the Financial Services Authority Regulations No. 23/POJK.04/2016 of the Mutual Fund in the form of Collective Investment Contract and the Financial Services Authority Decree No.33/POJK.04/2019 of Collective Investment Contract and Sharia Mutual Fund Requirements which took effect on December 13, 2019.

The Mutual Fund’s Collective Investment Contract between PT Bahana TCW Investment Management as Investment Manager and Standard Chartered Bank, Jakarta, as Custodian Bank was stated in deed No. 65 dated February 25, 2015 of Ary Supratno, S.H., notary in Jakarta. The number of investment units offered by the Mutual Fund in accordance with the Collective Investment Contract was a maximum of 2,500,000,000 investment units during the offering period with the initial Net Assets Value of Rp 1,000/ investment units.

PT Bahana TCW Investment Management as Investment Manager support by professional team which consist of Investment Committee and Investment Management Team.

Investment Committee will direct and control the Investment Management Team to implement policies and daily investment strategy in accordance with investment’s objective. Investment Committee consist of:

Chairman : Hario Soeprbo
Members : Novi Imelda
: Budi Hikmat

**REKSA DANA
BAHANA SUKUK SYARIAH
CATATAN ATAS LAPORAN KEUANGAN
(Lanjutan)**

Untuk tahun yang berakhir pada tanggal
31 Desember 2024

**REKSA DANA
BAHANA SUKUK SYARIAH
NOTES TO THE FINANCIAL STATEMENTS
(Continued)**

For the year ended
December 31, 2024

(Dalam Rupiah, kecuali dinyatakan lain)

(Stated in Rupiah, unless otherwise stated)

1. UMUM (Lanjutan)

Tujuan investasi Reksa Dana adalah untuk memperoleh tingkat pengembalian yang optimal dalam jangka menengah melalui investasi pada Efek Syariah Pendapatan Tetap, dengan berpegang pada proses investasi berbasis Syariah yang sistematis, disiplin dan memperhatikan faktor risiko.

Sesuai dengan tujuan investasinya, Manajer Investasi akan menginvestasikan Reksa Dana dengan target komposisi investasi sebagai berikut:

- Minimum 80% (delapan puluh persen) dan maksimum 100% (seratus persen) pada Efek Syariah Pendapatan Tetap yaitu surat berharga yang diterbitkan oleh Pemerintah Indonesia atau badan usaha milik Negara dan/atau Sukuk yang diterbitkan oleh perusahaan-perusahaan berbadan hukum Indonesia melalui Penawaran Umum dan dicatatkan pada Bursa Efek baik di Indonesia maupun di luar negeri yang termasuk kategori layak investasi (investment grade) dengan peringkat minimum BBB (PEFINDO) atau peringkat lain yang setara.
- Minimum 0% (nol persen) dan maksimum 20% (dua puluh persen) pada setara kas dan atau instrumen Syariah Pasar Uang antara lain Surat Berharga Syariah Negara dan/atau Sukuk, Sertifikat Deposito Syariah, Deposito Syariah dan/atau Efek Syariah Pendapatan Tetap Berbasis Syariah yang mempunyai jatuh tempo kurang dari 1 (satu) tahun dan diterbitkan berdasarkan peraturan perundangundangan yang berlaku di Indonesia.

Reksa Dana telah memperoleh pernyataan efektif berdasarkan Surat Keputusan Ketua Badan Pengawas Pasar Modal dan Lembaga Keuangan No. S-124/D.04/2015 pada tanggal 30 Maret 2015. Reksa Dana mulai beroperasi sejak tanggal 16 April 2015.

1. GENERAL (Continued)

The investments objective of the Mutual Fund is to obtain optimal return in the medium term through investment in Sharia Fixed Income Securities by adhering to Sharia-based investment process that is systemic, disciplined and pay attention to the risk factors.

In relation to the Mutual Fund's investment objective, the Investment Manager will invest Mutual Fund with a target composition of investment as follows:

- *Minimum 80% (eighty percent) and maximum 100% (one hundred percent) on Sharia Fixed Income securities issued by the Indonesian government or state-owned enterprises and/or Sukuk issued by companies incorporated in Indonesia through public offering and listed on the Indonesia Stock Exchanges and overseas including investment grade with a minimum BBB rating (PEFINDO) or similar rating.*
- *Minimum 0% (zero percent) and maximum 20% (twenty percent) in cash equivalents and or Sharia Money Market Instruments among others Sharia Securities and/or Sukuk, Certificates of Deposit Sharia, Deposit Sharia and/or Sharia Fixed Income which has a maturity of less than 1 (one) year and published by the prevailing laws and regulating in Indonesia.*

The Mutual Fund obtained a statement of effectivity of its operation from the Chairman of Capital Market and the Financial Institution Supervisory Agency based on his Decision Letter No. S-124/D.04/2015 dated March 30, 2015. The Mutual Fund has been started to operate on April 16, 2015.

**REKSA DANA
BAHANA SUKUK SYARIAH
CATATAN ATAS LAPORAN KEUANGAN
(Lanjutan)**

Untuk tahun yang berakhir pada tanggal
31 Desember 2024

**REKSA DANA
BAHANA SUKUK SYARIAH
NOTES TO THE FINANCIAL STATEMENTS
(Continued)**

For the year ended
December 31, 2024

(Dalam Rupiah, kecuali dinyatakan lain)

(Stated in Rupiah, unless otherwise stated)

1. UMUM (Lanjutan)

Perjanjian (“Akad”) antara Manajer Investasi dan pemegang unit penyertaan berdasarkan Kontrak Investasi Kolektif Reksa Dana merupakan akad yang dilakukan secara Wakalah, yaitu pemegang unit penyertaan memberikan mandat kepada Manajer Investasi untuk melakukan investasi bagi kepentingan pemegang unit penyertaan sesuai dengan ketentuan yang tercantum dalam Kontrak Investasi Kolektif Reksa Dana.

Pada tanggal 15 Maret 2024, Reksa Dana memperoleh surat Pernyataan Kesesuaian Syariah yang menyatakan bahwa struktur serta dokumentasi penerbitan Reksa Dana secara umum tidak bertentangan dengan fatwa-fatwa Dewan Syariah Nasional – Majelis Ulama Indonesia dan Prinsip Syariah di Pasar Modal.

Transaksi unit penyertaan dan nilai aset bersih per unit penyertaan dipublikasikan hanya pada hari-hari bursa. Hari terakhir bursa di bulan Desember 2024 dan 2023 adalah 30 Desember 2024 dan 29 Desember 2023. Laporan keuangan Reksa Dana untuk tahun yang berakhir pada tanggal 31 Desember 2024 dan 2023 ini disajikan berdasarkan posisi aset bersih Reksa Dana masing-masing pada tanggal 31 Desember 2024 dan 2023.

Laporan keuangan telah disetujui untuk diterbitkan oleh Manajer Investasi dan Bank Kustodian Reksa Dana pada tanggal 3 Maret 2025. Manajer Investasi dan Bank Kustodian bertanggung jawab atas laporan keuangan Reksa Dana sesuai dengan tugas dan tanggung jawab masing-masing sebagai Manajer Investasi dan Bank Kustodian sebagaimana tercantum dalam Kontrak Investasi Kolektif Reksa Dana dan peraturan perundangan yang berlaku.

2. INFORMASI KEBIJAKAN AKUNTANSI MATERIAL

Berikut ini adalah dasar penyajian laporan keuangan dan kebijakan akuntansi material yang diterapkan dalam penyusunan laporan keuangan Reksa Dana.

1. GENERAL (Continued)

Agreement (“Akad”) between the Investment Manager and the holders of investment unit under the Collective Investment Contract of the Mutual Fund is conducted under Wakalah contract, in which the holders of investment unit give mandate to the Investment Manager to make investments for the benefit of holders of investment units in accordance with the provisions of the Mutual Fund’s Collective Investment Contract.

On March 15, 2024 the Mutual Fund obtains a Shari’a Compliance Statement stating that the structure and documentation of the issuance of the Mutual Funds is generally not inconsistent with the fatwa of the Sharia Council – Indonesian Council of Ulama and Sharia Principles in Capital Market.

Transactions of Unit Holders and Net Asset Value per Unit Holders were published only on the bourse day. The last day of the bourse in December 2024 and 2023 was December 30, 2024 and December 29, 2023. The financial statement of the Mutual Fund for the years ended December 31, 2024 and 2023 were presented based on the position of the Mutual Fund’s net assets on December 31, 2024 and 2023.

These financial statement were authorized for issue by the Mutual Fund Investment Manager and Custodian Bank on March 3, 2025. Investment Manager and Custodian Bank are responsible for the Mutual Fund’s financial statement in accordance with each party’s duties and responsibilities as Investment Manager and Custodian Bank pursuant to the Collective Investment Contract of the Mutual Fund; and the prevailing laws regulations.

2. MATERIAL ACCOUNTING POLICIES INFORMATION

Presented below are basis of preparation of the financial statements and the material accounting policy adopted in the preparing the financial statements of the Mutual Fund.

**REKSA DANA
BAHANA SUKUK SYARIAH
CATATAN ATAS LAPORAN KEUANGAN
(Lanjutan)**

Untuk tahun yang berakhir pada tanggal
31 Desember 2024

**REKSA DANA
BAHANA SUKUK SYARIAH
NOTES TO THE FINANCIAL STATEMENTS
(Continued)**

For the year ended
December 31, 2024

(Dalam Rupiah, kecuali dinyatakan lain)

(Stated in Rupiah, unless otherwise stated)

**2. INFORMASI KEBIJAKAN AKUNTANSI
MATERIAL (Lanjutan)**

a. Dasar Penyajian Laporan Keuangan

Laporan keuangan disusun sesuai Standar Akuntansi Keuangan di Indonesia, mencakup Pernyataan dan Interpretasi yang dikeluarkan oleh Dewan Standar Akuntansi Keuangan Ikatan Akuntan Indonesia.

Laporan keuangan juga disusun dan disajikan sesuai dengan Peraturan Otoritas Jasa Keuangan No. 33/POJK.04/2020 Tentang Penyusunan Laporan Keuangan Produk Investasi berbentuk Kontrak Investasi Kolektif dan Surat Edaran Otoritas Jasa Keuangan Republik Indonesia No. 14/SEOJK.04/2020 tentang Pedoman Perlakuan Akuntansi Produk Investasi berbentuk Kontrak Investasi Kolektif.

Berdasarkan PSAK 401 (dahulu PSAK 101), entitas syariah termasuk Reksa Dana Syariah, memerlukan penyesuaian-penyesuaian terhadap penyajian laporan keuangannya. Sehingga, laporan Reksa Dana disajikan sebagai berikut:

1. Laporan Posisi Keuangan
2. Laporan Laba Rugi dan Penghasilan Komprehensif Lain
3. Laporan Perubahan Aset Bersih
4. Laporan Arus Kas
5. Laporan Sumber dan Penyaluran Dana Zakat
6. Laporan Sumber dan Penggunaan Dana Kebajikan
7. Catatan atas Laporan Keuangan

Laporan keuangan disusun berdasarkan konsep biaya perolehan (*historical cost*), kecuali untuk investasi pada aset keuangan yang diukur pada nilai wajar melalui laba rugi.

**2. MATERIAL ACCOUNTING POLICIES
INFORMATION (Continued)**

a. Basis of Preparation of the Financial Statements

The financial statements are prepared in accordance with Indonesian Financial Accounting Standards, including Statements and Interpretations issued by the Financial Accounting Standard Board of Indonesian Institute of Accountants.

The financial statements have also been prepared and presented in accordance with Financial Services Authority Regulations No. 33/POJK.04/2020 regarding Preparation of the Financial Statements Investment Product in the form of Collective Investment Contract and Financial Services Authority Circular Letter No. 14/SEOJK.04/2020 regarding Guidelines on Accounting Treatment of Investment Product In the form of Collective Investment Contract.

Based on SFAS 401 (previously SFAS 101), sharia entities, including Sharia Mutual Funds, require modifications to the presentation of the financial statements. Thus, the financial statements of the Mutual Funds are presented as follows:

1. Statement of Financial Position
2. Statement of Profit or Loss and Others Comprehensive Income
3. Statement of Changes in Net Assets
4. Statement of Cash Flows
5. Statement of Sources and Distribution of Zakat Funds
6. Statement of Sources and Uses of Qardhul Hasan Funds
7. Notes to Financial Position

The financial statements are prepared based on the historical cost basis except for financial instruments at fair value through profit or loss.

**REKSA DANA
BAHANA SUKUK SYARIAH
CATATAN ATAS LAPORAN KEUANGAN
(Lanjutan)**

Untuk tahun yang berakhir pada tanggal
31 Desember 2024

**REKSA DANA
BAHANA SUKUK SYARIAH
NOTES TO THE FINANCIAL STATEMENTS
(Continued)**

For the year ended
December 31, 2024

(Dalam Rupiah, kecuali dinyatakan lain)

(Stated in Rupiah, unless otherwise stated)

**2. INFORMASI KEBIJAKAN AKUNTANSI
MATERIAL (Lanjutan)**

**a. Dasar Penyajian Laporan Keuangan
(lanjutan)**

Laporan keuangan disusun berdasarkan akuntansi berbasis akrual kecuali laporan arus kas. Laporan arus kas menyajikan informasi penerimaan dan pengeluaran yang diklasifikasikan ke dalam aktivitas operasi dan pendanaan dengan menggunakan metode langsung. Untuk tujuan laporan arus kas, kas dan setara kas mencakup kas serta deposito berjangka yang jatuh tempo dalam waktu tiga bulan atau kurang.

Laporan sumber dan penggunaan dana kebajikan merupakan laporan yang menunjukkan sumber dan penggunaan dana kebajikan selama jangka waktu tertentu serta saldo dana kebajikan yang belum digunakan pada tanggal tertentu. Sumber dana kebajikan berasal dari pendapatan jasa giro dari bank konvensional (pendapatan *non-halal*). Sesuai prinsip syariah, Reksa Dana tidak mengakui pendapatan atas jasa giro tersebut karena mengandung unsur bunga/riba. Dana kebajikan digunakan untuk dana sosial berupa sumbangan dimana Reksa Dana tidak meminta pertanggungjawaban atas penggunaan sumbangan tersebut.

Seluruh angka dalam laporan keuangan ini, kecuali dinyatakan secara khusus, dinyatakan dalam Rupiah penuh, yang juga merupakan mata uang fungsional Reksa Dana.

Penyusunan laporan keuangan sesuai dengan Standar Akuntansi Keuangan di Indonesia mengharuskan Manajer Investasi membuat estimasi dan asumsi yang memengaruhi kebijakan akuntansi dan jumlah yang dilaporkan atas aset, liabilitas, pendapatan dan beban.

**2. MATERIAL ACCOUNTING POLICIES
INFORMATION (Continued)**

**a. Basis of Preparation of the Financial
Statements (continued)**

The financial statement are prepared based on the accruals accounting basis, except for statements of cash flows. The statements of cash flows present information on receipts and payments that classified into operating and financing activities using the direct method. For the purpose of cash flow statement, cash and cash equivalents include cash in bank and time deposits with maturity of three months or less.

Statement of sources and uses of qardhul hasan funds represents sources and uses of qardhul hasan funds in certain period and the remaining balanced of undistributed qardhul hasan funds on a certain date. Source of qardhul hasan comes from the income of current account from conventional banks (non-halal income). Based on sharia principle, the Fund should not recognise the income from current account as it contains interest/riba. The qardhul hasan funds are used to charity in the form of donations in which the Mutual Fund does not ask for accountability report from the uses of donation.

Figures in the financial statements are stated in Rupiah unless otherwise stated, which is also the functional currency of the Mutual Fund.

The preparation of the financial statements in conformity with Indonesian Financial Accounting Standards requires the Investment Manager to make estimates and assumptions that affect the application of accounting policies and the reported amounts of assets, liabilities, incomes and expenses.

**REKSA DANA
BAHANA SUKUK SYARIAH
CATATAN ATAS LAPORAN KEUANGAN
(Lanjutan)**

Untuk tahun yang berakhir pada tanggal
31 Desember 2024

**REKSA DANA
BAHANA SUKUK SYARIAH
NOTES TO THE FINANCIAL STATEMENTS
(Continued)**

For the year ended
December 31, 2024

(Dalam Rupiah, kecuali dinyatakan lain)

(Stated in Rupiah, unless otherwise stated)

**2. INFORMASI KEBIJAKAN AKUNTANSI
MATERIAL (Lanjutan)**

a. Dasar Penyajian Laporan Keuangan
(lanjutan)

Walaupun estimasi dibuat berdasarkan pengetahuan terbaik Manajer Investasi atas kejadian dan tindakan saat ini, realisasi mungkin berbeda dengan jumlah yang diestimasi semula.

b. Nilai Aset Bersih Reksa Dana

Nilai Aset Bersih Reksa Dana dihitung dan ditentukan pada setiap akhir hari bursa dengan menggunakan nilai pasar wajar.

Nilai Aset Bersih per unit penyertaan dihitung berdasarkan Nilai Aset Bersih Reksa Dana pada setiap akhir hari bursa dibagi dengan jumlah unit penyertaan yang beredar.

c. Portofolio Efek

Sukuk berupa Surat Berharga Syariah Negara dan Sukuk Korporasi.

d. Investasi pada Efek Syariah

Klasifikasi dan Reklasifikasi

Aset keuangan Reksa Dana terdiri dari sukuk, deposito *Mudharabah*, kas di bank, dan piutang bagi hasil. Seluruh aset keuangan Reksa Dana kecuali sukuk diukur pada biaya perolehan diamortisasi. Sukuk diklasifikasikan sebagai aset keuangan yang diukur pada nilai wajar melalui laba rugi.

Liabilitas keuangan terdiri beban akrual. Seluruh liabilitas keuangan Reksa Dana diukur pada biaya perolehan diamortisasi.

Investasi pada deposito *Mudharabah* disajikan sebesar biaya perolehan sesuai dengan PSAK 405 (dahulu PSAK 105) tentang "Akuntansi *Mudharabah*".

**2. MATERIAL ACCOUNTING POLICIES
INFORMATION (Continued)**

a. Basis of Preparation of the Financial Statements (continued)

Although the estimates are based on the best knowledge of the Investment Manager's for the events and activities, actual result may differ from those estimates.

b. Net Assets Value of the Mutual Fund

The Net Assets Value of the Mutual Fund is calculated and determined at the end of each bourse day by using the fair market value.

The Net Assets Value per investment unit is calculated by dividing the Net Assets Value of the Mutual Fund at the end of each bourse day by the total outstanding investment units.

c. Investment Portfolios

Sukuk in the form of National Islamic Securities and Corporate Sukuk.

d. Investments in Sharia Securities

Classification and Reclassification

The Fund's financial assets consist of sukuk, *Mudharabah* deposits, cash in banks, and receivables from profit sharing. All Fund's financial assets except for sukuk are measured at amortized cost. Sukuk are classified as financial assets at fair value through profit or loss.

The Fund's financial liabilities consist of accrued expenses. All Fund's financial liabilities are measured at amortized cost.

Investments in *mudharabah* deposits are presented at cost in accordance with SFAS 405 (previously SFAS 105), "Accounting for *Mudharabah*".

**REKSA DANA
BAHANA SUKUK SYARIAH
CATATAN ATAS LAPORAN KEUANGAN
(Lanjutan)**

Untuk tahun yang berakhir pada tanggal
31 Desember 2024

**REKSA DANA
BAHANA SUKUK SYARIAH
NOTES TO THE FINANCIAL STATEMENTS
(Continued)**

For the year ended
December 31, 2024

(Dalam Rupiah, kecuali dinyatakan lain)

(Stated in Rupiah, unless otherwise stated)

**2. INFORMASI KEBIJAKAN AKUNTANSI
MATERIAL (Lanjutan)**

d. Investasi pada Efek Syariah (lanjutan)

Klasifikasi dan Reklasifikasi (lanjutan)

Investasi pada surat berharga syariah, khususnya sukuk, diklasifikasikan sesuai PSAK 410 (dahulu PSAK 110) tentang "Akuntansi Sukuk" sebagai berikut:

1. Surat berharga diukur pada biaya perolehan disajikan sebesar biaya perolehan (termasuk biaya transaksi, jika ada) yang disesuaikan dengan premi dan/atau diskonto yang belum diamortisasi. Premi dan diskonto diamortisasi selama periode hingga jatuh tempo.
2. Surat berharga diukur pada nilai wajar dan disajikan sebesar nilai wajar. Keuntungan atau kerugian yang belum direalisasi akibat kenaikan atau penurunan nilai wajarnya disajikan dalam laporan laba rugi tahun yang bersangkutan.
3. Surat berharga diukur pada nilai wajar melalui penghasilan komprehensif lain yang dinyatakan sebesar nilai wajar. Keuntungan atau kerugian yang belum direalisasi akibat kenaikan atau penurunan nilai wajarnya disajikan dalam penghasilan komprehensif lain tahun berjalan.

**2. MATERIAL ACCOUNTING POLICIES
INFORMATION (Continued)**

d. *Investments in Sharia Securities
(continued)*

*Classification and Reclassification
(continued)*

Investments in sharia marketable securities, especially sukuk, are classified in accordance with SFAS 410 (previously SFAS 110) regarding "Accounting for Sukuk" as follows:

1. *Securities measured at cost securities are stated at cost (including transaction costs, if any), adjusted by unamortized premium and/or discount. Premium and discount are amortized over the period until maturity.*
2. *Securities measured at fair value and securities are stated at fair values. Unrealized gains or losses from the increase or decrease in fair values are presented in current year profit or loss.*
3. *Securities measured at fair value through other comprehensive income securities are stated at fair value. Unrealized gains or losses from the increase or decrease in fair values are presented in current year other comprehensive income.*

Kategori yang didefinisikan oleh PSAK 410 (dahulu PSAK 110)/ <i>Category as defined by SFAS 410 (previously SFAS 110)</i>		Golongan (ditentukan oleh Reksa Dana)/ <i>Classes (as determined by the Mutual Fund)</i>	Sub-golongan/ <i>Sub-classes</i>
Aset keuangan/ <i>Financial Assets</i>	Surat berharga diukur pada nilai wajar melalui laba rugi/ <i>Security measured at fair value through profit or loss</i>	Portofolio efek/ <i>Securities portfolios</i>	Sukuk/Sukuk

Pengakuan

Transaksi aset keuangan Reksa Dana diakui pada tanggal perdagangan.

Recognition

Transaction of the Mutual Fund's financial assets are recognized on the trade date.

**REKSA DANA
BAHANA SUKUK SYARIAH
CATATAN ATAS LAPORAN KEUANGAN
(Lanjutan)**

Untuk tahun yang berakhir pada tanggal
31 Desember 2024

**REKSA DANA
BAHANA SUKUK SYARIAH
NOTES TO THE FINANCIAL STATEMENTS
(Continued)**

For the year ended
December 31, 2024

(Dalam Rupiah, kecuali dinyatakan lain)

(Stated in Rupiah, unless otherwise stated)

**2. INFORMASI KEBIJAKAN AKUNTANSI
MATERIAL (Lanjutan)**

d. Investasi pada Efek Syariah (lanjutan)

Setelah Pengakuan Awal

Untuk investasi pada sukuk yang diukur pada nilai wajar melalui penghasilan komprehensif lain, perubahan nilai wajar diakui dalam penghasilan komprehensif lain. Pada saat terjadi penghentian pengakuan saldo perubahan nilai wajar dalam penghasilan komprehensif lain direklasifikasi ke laba rugi sebagai penyesuaian reklasifikasi.

Untuk investasi pada sukuk yang diukur pada nilai wajar melalui laba rugi, selisih antara nilai wajar dan jumlah tercatat diakui dalam laba rugi.

Pengukuran Nilai Wajar

Nilai wajar sukuk diklasifikasikan dengan menggunakan hierarki nilai wajar sebagai berikut:

- Level 1* – Harga kuotasian (tanpa penyesuaian) di pasar aktif; atau
Level 2 – *Input* selain harga kuotasian (tanpa penyesuaian) di pasar aktif yang dapat diobservasi.

Instrumen Keuangan Saling Hapus

Aset keuangan dan liabilitas keuangan saling hapus dan total netonya dilaporkan pada laporan posisi keuangan ketika terdapat hak yang berkekuatan hukum untuk melakukan saling hapus atas jumlah yang telah diakui tersebut dan adanya niat untuk menyelesaikan secara neto, atau untuk merealisasikan aset dan menyelesaikan liabilitas secara simultan.

Hak saling hapus tidak kontingen atas peristiwa di masa depan dan dapat dipaksakan secara hukum dalam situasi bisnis yang normal dan dalam peristiwa gagal bayar, peristiwa kepailitan atau kebangkrutan Reksa Dana atau pihak lawan.

**2. MATERIAL ACCOUNTING POLICIES
INFORMATION (Continued)**

d. *Investments in Sharia Securities
(continued)*

After Initial Recognition

For investments in sukuk that are measured at fair value through other comprehensive income, the change in fair value is recognized in other comprehensive income. In the event of Derecognition of balances, changes in fair value in other comprehensive income are reclassified to profit and loss as a reclassification adjustment.

For investments in sukuk which are measured at fair value through profit or loss, the difference between the fair value and the carrying amount is recognized in profit or loss.

Determination of Fair Value

The fair value of sukuk classified by using fair value hierarchy are as follow:

- Level 1* – *Quoted price (not adjustable) in active market; or*
Level 2 – *Inputs other than quoted prices (not adjustable) in observed active market.*

Offsetting of Financial Instruments

Financial assets and financial liabilities are offset and the net amount reported in the statement of financial position when there is a legally enforceable right to offset the recognized amounts and the intention is to settle on a net basis, or to realize the asset and settle the liability simultaneously.

The legally enforceable right must not be contingent on future events and must be enforceable in the normal course of business and in the event of default in solvency or bankruptcy of the Mutual Fund or the counterparty.

**REKSA DANA
BAHANA SUKUK SYARIAH
CATATAN ATAS LAPORAN KEUANGAN
(Lanjutan)**

Untuk tahun yang berakhir pada tanggal
31 Desember 2024

**REKSA DANA
BAHANA SUKUK SYARIAH
NOTES TO THE FINANCIAL STATEMENTS
(Continued)**

For the year ended
December 31, 2024

(Dalam Rupiah, kecuali dinyatakan lain)

(Stated in Rupiah, unless otherwise stated)

**2. INFORMASI KEBIJAKAN AKUNTANSI
MATERIAL (Lanjutan)**

**2. MATERIAL ACCOUNTING POLICIES
INFORMATION (Continued)**

e. Pengakuan Pendapatan dan Beban

e. *Income and Expenses Recognition*

Sesuai dengan Fatwa Dewan Syariah Nasional Majelis Ulama Indonesia (DSN-MUI) No. 20/DSN-MUI/IV/2001 tanggal 18 April 2001 pasal 11, perihal pemisahan bagian pendapatan yang mengandung unsur *non* halal dari pendapatan yang diyakini halal (*tafriq al-halal min al-haram*) dimana hasil pemisahan tersebut selanjutnya akan dipergunakan untuk kemaslahatan umat.

In accordance the National Sharia Board Fatwa Indonesian Ulama Council (DSN-MUI) No. 20/DSN-MUI/IV/2001 dated April 18, 2001 article 11, concerning the separation of income which contain elements of non-halal of income that are believed halal (tafriq al-halal min al-haram) in which the separation results will used for the benefit of people.

Pendapatan bagi hasil dari Surat Berharga Syariah Negara, sukuk korporasi dan deposito *mudharabah* diakui atas dasar akrual secara harian, sedangkan pendapatan lainnya merupakan pendapatan yang bukan berasal dari kegiatan investasi, termasuk di dalamnya pendapatan bunga atas jasa giro.

Profit sharing income from National Islamic Securities, corporate sukuk and mudharabah deposits are accrued on daily basis, while other income is income that does not come from investment activities, including interest income on current account.

Beban yang berhubungan dengan jasa pengelolaan investasi dan jasa kustodian dihitung dan diakui secara akrual setiap hari, sedangkan beban lainnya merupakan beban yang tidak terkait dengan kegiatan investasi dan biaya keuangan, termasuk di dalamnya beban atas pajak penghasilan final dari pendapatan bunga atas jasa giro yang timbul dari kegiatan diluar investasi.

Expenses related to investment management services and custodian services are calculated and accrued on daily basis, while other expenses are expenses unrelated to investment activities and financial costs, including final income tax on interest income on current accounts arising from activities outside of investment.

Keuntungan atau kerugian yang belum direalisasi akibat kenaikan atau penurunan harga pasar (nilai wajar) serta keuntungan atau kerugian investasi yang telah direalisasi disajikan dalam laporan laba rugi komprehensif tahun berjalan. Keuntungan dan kerugian yang telah direalisasi atas penjualan portofolio efek dihitung berdasarkan harga pokok yang menggunakan metode rata-rata tertimbang.

Unrealized gains or losses from the increase or decrease in the market price (fair value) as well as investment gains or losses that have been realized are presented in the statement of comprehensive income for the current year. Gains and losses that have been realized on the sale of investment portfolios are calculated based on the cost of using the weighted average method.

**REKSA DANA
BAHANA SUKUK SYARIAH
CATATAN ATAS LAPORAN KEUANGAN
(Lanjutan)**

Untuk tahun yang berakhir pada tanggal
31 Desember 2024

**REKSA DANA
BAHANA SUKUK SYARIAH
NOTES TO THE FINANCIAL STATEMENTS
(Continued)**

For the year ended
December 31, 2024

(Dalam Rupiah, kecuali dinyatakan lain)

(Stated in Rupiah, unless otherwise stated)

**2. INFORMASI KEBIJAKAN AKUNTANSI
MATERIAL (Lanjutan)**

f. Pajak Penghasilan

Beban pajak terdiri dari pajak kini dan pajak tangguhan. Pajak diakui dalam laporan laba rugi dan penghasilan komprehensif lain, kecuali jika pajak tersebut terkait dengan transaksi atau kejadian yang diakui di pendapatan komprehensif lain atau langsung diakui ke ekuitas. Dalam hal ini, pajak tersebut masing-masing diakui dalam pendapatan komprehensif lain atau ekuitas.

Sesuai dengan peraturan pajak yang berlaku, pendapatan yang telah dikenakan pajak penghasilan final tidak lagi dilaporkan sebagai pendapatan kena pajak, dan semua beban sehubungan dengan pendapatan yang telah dikenakan pajak penghasilan final tidak dapat dikurangkan. Tetapi, baik pendapatan maupun beban tersebut dipakai dalam perhitungan laba rugi menurut akuntansi.

Untuk pajak penghasilan yang tidak bersifat final, beban pajak penghasilan tahun berjalan ditentukan berdasarkan laba kena pajak dalam tahun yang bersangkutan yang dihitung berdasarkan tarif pajak yang berlaku.

Aset dan liabilitas pajak tangguhan diakui atas konsekuensi pajak tahun mendatang yang timbul dari perbedaan jumlah tercatat aset dan liabilitas menurut laporan keuangan dengan dasar pengenaan pajak aset dan liabilitas. Liabilitas pajak tangguhan diakui untuk semua perbedaan temporer kena pajak dan aset pajak tangguhan diakui untuk perbedaan temporer yang boleh dikurangkan serta rugi fiskal yang belum terkompensasi, sepanjang besar kemungkinan dapat dimanfaatkan untuk mengurangi laba kena pajak masa datang.

**2. MATERIAL ACCOUNTING POLICIES
INFORMATION (Continued)**

f. Income Tax

The tax expense comprises current and deferred tax. Tax is recognized in the profit or loss and others comprehensive income, except to the extent that it relates to items recognized in other comprehensive income or directly in equity. In this case, the tax are recognized in other comprehensive income or equity.

In accordance with prevailing tax law, income subject to final income tax shall not be reported as taxable income, and all expenses related to income subject to final income tax are not deductible. However, such income and expenses are included in the profit and loss calculation for accounting purposes.

For non-final income tax, current year income tax is calculated based on any increase in taxable profit for the year calculated based on applicable tax rates.

Deferred tax asset and liabilities are recognized for the future tax consequences attributable to difference between the financial statement carrying amounts of existing assets and liabilities and their respective tax bases. Deferred tax liabilities are recognized for all taxable temporary differences and deferred tax assets are recognized for deductible temporary differences and the carry forward tax benefit of fiscal losses to the extent that it is probable future periods against which the deductible temporary differences and the carry forward tax benefit of fiscal losses can be utilized.

**REKSA DANA
BAHANA SUKUK SYARIAH
CATATAN ATAS LAPORAN KEUANGAN
(Lanjutan)**

Untuk tahun yang berakhir pada tanggal
31 Desember 2024

**REKSA DANA
BAHANA SUKUK SYARIAH
NOTES TO THE FINANCIAL STATEMENTS
(Continued)**

For the year ended
December 31, 2024

(Dalam Rupiah, kecuali dinyatakan lain)

(Stated in Rupiah, unless otherwise stated)

**2. INFORMASI KEBIJAKAN AKUNTANSI
MATERIAL (Lanjutan)**

**2. MATERIAL ACCOUNTING POLICIES
INFORMATION (Continued)**

f. Pajak Penghasilan (lanjutan)

f. *Income Tax (continued)*

Aset dan liabilitas pajak tangguhan dapat saling hapus apabila terdapat hak yang berkekuatan hukum untuk melakukan saling hapus antara aset pajak kini dengan liabilitas pajak kini dan apabila aset dan liabilitas pajak penghasilan tangguhan dikenakan oleh otoritas perpajakan yang sama. Aset pajak kini dan liabilitas pajak kini akan saling hapus ketika Reksa Dana memiliki hak yang berkekuatan hukum untuk melakukan saling hapus dan adanya niat untuk melakukan penyelesaian saldo-saldo tersebut secara neto atau untuk merealisasikan dan menyelesaikan liabilitas secara bersamaan.

Deferred tax assets and liabilities are offset when there is a legally enforceable right to offset current tax assets against current tax liabilities and when the deferred income taxes assets and liabilities relate to the same taxation authority. Current tax assets and tax liabilities are offset where the Mutual Fund has a legally enforceable right to offset and intends either to settle on a net basis, or to realise the asset and settle the liability simultaneously.

Koreksi terhadap liabilitas perpajakan diakui saat surat ketetapan pajak diterima atau jika mengajukan keberatan, pada saat keputusan atas keberatan tersebut telah ditetapkan.

Adjustments to taxation payable are recorded by the time the tax verdict is received or, when appealed against, by the time the verdict of the appeal are determined.

g. Transaksi dengan Pihak-Pihak Berelasi

g. *Transactions with Related Parties*

Reksa Dana melakukan transaksi dengan pihak berelasi sebagaimana didefinisikan dalam PSAK 224 (dahulu PSAK 7) "Pengungkapan Pihak-Pihak Berelasi". Jenis transaksi dan saldo dengan pihak berelasi diungkapkan dalam catatan atas laporan keuangan.

The Mutual Fund transactions with its related parties as defined in the SFAS 224 (previously SFAS 7) "Related Parties Disclosures". Type of transactions and balances with related party are disclosed in the notes to the financial statements.

h. Perubahan Pernyataan Standar Akuntansi Keuangan (PSAK) dan Interpretasi Standar Akuntansi Keuangan (ISAK)

h. *Changes to the Statements of Financial Accounting Standards (SFAS) and Interpretations of Financial Accounting Standards (IFAS)*

Dewan Standar Akuntansi Keuangan Ikatan Akuntan Indonesia (DSAK-IAI) telah menerbitkan standar baru, revisi dan interpretasi yang berlaku efektif pada atau setelah tanggal 1 Januari 2024, diantaranya sebagai berikut:

Financial Accounting Standard Board of Indonesia Institute of Accounting ("DSAK-IAI") has issued new standards, revision and interpretations which are effective as at or after January 1, 2024, are as follows:

**REKSA DANA
BAHANA SUKUK SYARIAH
CATATAN ATAS LAPORAN KEUANGAN
(Lanjutan)**

Untuk tahun yang berakhir pada tanggal
31 Desember 2024

**REKSA DANA
BAHANA SUKUK SYARIAH
NOTES TO THE FINANCIAL STATEMENTS
(Continued)**

For the year ended
December 31, 2024

(Dalam Rupiah, kecuali dinyatakan lain)

(Stated in Rupiah, unless otherwise stated)

**2. INFORMASI KEBIJAKAN AKUNTANSI
MATERIAL (Lanjutan)**

h. Perubahan Pernyataan Standar Akuntansi Keuangan (PSAK) dan Interpretasi Standar Akuntansi Keuangan (ISAK) (lanjutan)

- Amendemen PSAK 201 (dahulu PSAK 1) "Penyajian Laporan Keuangan" tentang kewajiban diklasifikasikan sebagai jangka pendek atau jangka panjang;
- Amendemen PSAK 201 (dahulu PSAK 1) "Penyajian Laporan Keuangan" tentang liabilitas jangka Panjang dengan kovenan;

Penerapan PSAK tersebut di atas tidak memiliki dampak yang signifikan terhadap jumlah yang dilaporkan dan diungkapkan pada laporan keuangan Reksa Dana periode berjalan atau periode tahun sebelumnya.

**3. PENGGUNAAN PERTIMBANGAN,
ESTIMASI, DAN ASUMSI AKUNTANSI
YANG PENTING**

Penyusunan laporan keuangan Reksa Dana mengharuskan Manajer Investasi membuat pertimbangan, estimasi dan asumsi yang mempengaruhi jumlah dan pengungkapan yang disajikan dalam laporan keuangan. Namun demikian, ketidakpastian atas estimasi dan asumsi ini mungkin dapat menyebabkan penyesuaian yang material atas nilai tercatat aset dan liabilitas dimasa yang akan datang.

Pertimbangan

Klasifikasi Aset Keuangan dan Liabilitas Keuangan

Reksa Dana menentukan klasifikasi aset dan liabilitas tertentu sebagai aset keuangan dan liabilitas keuangan dengan menilai apakah aset dan liabilitas tersebut memenuhi definisi yang ditetapkan dalam PSAK 109 (dahulu PSAK 71). Aset keuangan dan liabilitas keuangan dicatat sesuai dengan kebijakan akuntansi Reksa Dana sebagaimana diungkapkan dalam Catatan 2.

**2. MATERIAL ACCOUNTING POLICIES
INFORMATION (Continued)**

h. Changes to the Statements of Financial Accounting Standards (SFAS) and Interpretations of Financial Accounting Standards (IFAS) (continued)

- Amendments of SFAS 201 (previously SFAS 1), "Presentation of Financial Statements" about the classification of liabilities as current non-current;
- Amendment of SFAS 201 (previously SFAS 1), "Presentation of Financial Statements" about non-current liabilities with covenants.

Implementation of the above SFAS had no significant impact on the amounts reported and disclosed in the Mutual Fund's financial statements for current period or prior years.

**3. USE OF CRITICAL ACCOUNTING
JUDGEMENTS, ESTIMATES, AND
ASSUMPTIONS**

The preparation of the Mutual Fund's financial statements requires Investment Manager to make judgements, estimates and assumptions that affect the reported amounts and disclosures recognized in the financial statements. However, uncertainty about these assumptions and estimates probably could result its outcomes that could require a material adjustment to the carrying amount of the asset and liability affected in future periods.

Judgements

The Mutual Fund determines the classifications of certain assets and liabilities

The Mutual Fund determines the classifications of certain assets and liabilities as financial assets and financial liabilities by judging if they meet the definition set forth in PSAK 109 (previously SFAS 71). The financial assets and financial liabilities are accounted for in accordance with the Mutual Fund's accounting policies disclosed in Note 2.

**REKSA DANA
BAHANA SUKUK SYARIAH
CATATAN ATAS LAPORAN KEUANGAN
(Lanjutan)**

Untuk tahun yang berakhir pada tanggal
31 Desember 2024

**REKSA DANA
BAHANA SUKUK SYARIAH
NOTES TO THE FINANCIAL STATEMENTS
(Continued)**

For the year ended
December 31, 2024

(Dalam Rupiah, kecuali dinyatakan lain)

(Stated in Rupiah, unless otherwise stated)

**3. PENGGUNAAN PERTIMBANGAN,
ESTIMASI, DAN ASUMSI AKUNTANSI YANG
PENTING (Lanjutan)**

Cadangan Kerugian Penurunan Nilai Aset
Keuangan

Pada setiap tanggal laporan posisi keuangan, Reksa Dana menilai apakah risiko kredit atas instrumen keuangan telah meningkat secara signifikan sejak pengakuan awal. Ketika melakukan penilaian tersebut, Reksa Dana mempertimbangkan perubahan risiko gagal bayar yang terjadi selama umur instrumen keuangan. Dalam melakukan penilaian tersebut, Reksa Dana membandingkan risiko gagal bayar yang terjadi pada tanggal pelaporan dengan risiko gagal bayar pada saat pengakuan awal, serta mempertimbangkan informasi, termasuk informasi masa lalu, kondisi saat ini, dan informasi bersifat perkiraan masa depan (*forward-looking*), yang wajar dan didukung yang tersedia tanpa biaya atau upaya berlebihan.

Reksa Dana mengukur cadangan kerugian sepanjang umurnya, jika risiko kredit atas instrumen keuangan tersebut telah meningkat secara signifikan sejak pengakuan awal, jika tidak, maka Reksa Dana mengukur cadangan kerugian untuk instrumen keuangan tersebut sejumlah kerugian kredit ekspektasian 12 bulan. Suatu evaluasi yang bertujuan untuk mengidentifikasi jumlah cadangan kerugian kredit ekspektasian yang harus dibentuk, dilakukan secara berkala pada setiap periode pelaporan. Oleh karena itu, saat dan besaran jumlah cadangan kerugian kredit ekspektasian yang tercatat pada setiap periode dapat berbeda tergantung pada pertimbangan atas informasi yang tersedia atau berlaku pada saat itu.

**3. USE OF CRITICAL ACCOUNTING
JUDGEMENTS, ESTIMATES, AND
ASSUMPTIONS (Continued)**

Allowance for Impairment of Financial Assets

At each financial position reporting date, the Mutual Fund shall assess whether the credit risk of a financial instrument has increased significantly since initial recognition. When making the assessment, the Mutual Fund shall use the change in the risk of a default over the expected life of the financial instrument. To make that assessment, the Mutual Fund shall compare the risk of a default occurring on the financial instrument as at the reporting date with the risk of a default occurring on the financial instrument as at the date of initial recognition and consider reasonable and supportable information, including that which are past events, current conditions, and forward-looking, that are available without undue cost or effort.

The Mutual Fund shall measure the loss allowance for a financial instrument at an amount equal to the lifetime expected credit losses if the credit risk on that financial instrument has increased significantly since initial recognition, otherwise, the Mutual Fund shall measure the loss allowance for that financial instrument at an amount equal to 12-month expected credit losses. Evaluation of financial assets to determine the allowance for expected credit loss to be provided is performed periodically in each reporting period. Therefore, the timing and amount of allowance for expected credit loss recorded at each period might differ based on the judgments and estimates that are available or valid at each period.

**REKSA DANA
BAHANA SUKUK SYARIAH
CATATAN ATAS LAPORAN KEUANGAN
(Lanjutan)**

Untuk tahun yang berakhir pada tanggal
31 Desember 2024

**REKSA DANA
BAHANA SUKUK SYARIAH
NOTES TO THE FINANCIAL STATEMENTS
(Continued)**

For the year ended
December 31, 2024

(Dalam Rupiah, kecuali dinyatakan lain)

(Stated in Rupiah, unless otherwise stated)

**3. PENGGUNAAN PERTIMBANGAN,
ESTIMASI, DAN ASUMSI AKUNTANSI
YANG PENTING (Lanjutan)**

Pajak Penghasilan

Pertimbangan yang signifikan dibutuhkan untuk menentukan jumlah pajak penghasilan. Manajer Investasi dapat membentuk pencadangan terhadap liabilitas pajak dimasa depan sebesar jumlah yang diestimasikan akan dibayarkan ke kantor pajak jika berdasarkan evaluasi pada tanggal laporan posisi keuangan terdapat risiko pajak yang probable. Asumsi dan estimasi yang digunakan dalam perhitungan pembentukan cadangan tersebut memiliki unsur ketidakpastian.

Estimasi dan Asumsi

Asumsi utama mengenai masa depan dan sumber utama lain dalam mengestimasi ketidakpastian pada tanggal pelaporan yang mempunyai risiko signifikan yang dapat menyebabkan penyesuaian material terhadap nilai tercatat dalam laporan keuangan.

Penggunaan estimasi wajar merupakan bagian mendasar dalam penyajian laporan keuangan dan hal tersebut tidak mengurangi keandalan laporan keuangan.

Nilai Wajar Aset Keuangan

Standar Akuntansi Keuangan di Indonesia mensyaratkan pengukuran aset keuangan tertentu pada nilai wajarnya, dan penyajian ini mengharuskan penggunaan estimasi. Komponen pengukuran nilai wajar yang signifikan ditentukan berdasarkan bukti obyektif yang dapat diverifikasi (seperti nilai tukar, suku bunga), sedangkan saat dan besaran perubahan nilai wajar dapat menjadi berbeda karena penggunaan metode penilaian yang berbeda.

**3. USE OF CRITICAL ACCOUNTING
JUDGEMENTS, ESTIMATES, AND
ASSUMPTIONS (Continued)**

Income Tax

Significant judgement is needed to determine the amount of income tax. The Investment Manager may establish reserves the future tax liability by an amount estimated to be paid to the tax office if the evaluation is based on the statement of financial position are probable tax risk. The assumptions and estimates used in the calculation of the reserve establishment has an element of uncertainty.

Estimates and Assumptions

The key assumptions concerning the future and other key sources of estimation uncertainty at the reporting date that have a significant risk of causing a material adjustment to the carrying values of the financial statements.

The use of reasonable estimates is a fundamental part of the preparation of financial statements and it does not reduce the reliability of the financial statements.

Fair Value of Financial Assets

Indonesian Financial Accounting Standards require measurement of certain financial assets at fair values, and the disclosure requires the use of estimates. Significant components of fair value measurement is determined based on verifiable objective evidence (i.e. foreign exchange rate, interest rate), while timing and amount of changes in fair value might differ due to different valuation method used.

**REKSA DANA
BAHANA SUKUK SYARIAH
CATATAN ATAS LAPORAN KEUANGAN
(Lanjutan)**

Untuk tahun yang berakhir pada tanggal
31 Desember 2024

**REKSA DANA
BAHANA SUKUK SYARIAH
NOTES TO THE FINANCIAL STATEMENTS
(Continued)**

For the year ended
December 31, 2024

(Dalam Rupiah, kecuali dinyatakan lain)

(Stated in Rupiah, unless otherwise stated)

4. PORTOFOLIO EFEK

Ikhtisar portofolio efek

Saldo portofolio efek pada tanggal
31 Desember 2024 dan 2023 adalah
sebagai berikut:

4. INVESTMENT PORTFOLIOS

Summary of investment portfolios

Balance of investment portfolios as at
December 31, 2024 and 2023 are as follows:

2024								
Jenis efek/ <i>Type of investmens</i>	Nilai nominal/ <i>Nominal amount</i>	Harga perolehan rata-rata/ <i>Average cost</i>	Nilai wajar/ <i>Fair value</i>	Tingkat bunga (%) per tahun/ <i>Interest rate (%) per annum</i>	Level hierarki/ <i>Hierarchy level</i>	Jatuh tempo/ <i>Maturity date</i>	Peringkat efek/ <i>Credit rating</i>	Persentase (%) terhadap total portofolio efek/ <i>Percentage (%) of total investment portfolios</i>
Sukuk								
Surat berharga syariah negara/ Government islamic securities								
PBS036	2.000.000.000	1.980.200.000	1.980.000.000	5,375	2	15 Agt 25	-	19,67
PBS032	2.000.000.000	1.935.747.524	1.936.442.820	4,875	2	15 Jul 26	-	19,23
PBS038	1.000.000.000	984.639.500	971.052.990	6,875	2	15 Des 49	-	9,65
Total surat berharga syariah negara/ Total government islamic securities	5.000.000.000	4.900.587.024	4.887.495.810					48,55
Sukuk korporasi/ Corporate sukuk								
Sukuk <i>Mudharabah</i> Berkelanjutan IV Indah Kiat Pulp & Paper Tahap I Tahun 2024 Seri B	2.000.000.000	2.033.150.000	2.133.500.000	10,750	2	4 Okt 29	idA+(sy)	21,19
Sukuk <i>Mudharabah</i> Berkelanjutan I Dian Swastatika Sentosa Tahap III Tahun 2024 Seri C	2.000.000.000	1.998.000.000	2.004.087.340	8,625	2	26 Nov 29	idAA(sy)	19,91
Sukuk <i>Mudharabah</i> Berkelanjutan I Hutama Karya Tahap I Tahun 2021 Seri C	1.000.000.000	1.049.200.000	1.042.125.680	9,300	2	7 Sep 28	idAA-(sy)	10,35
Total sukuk korporasi/ Total corporate sukuk	5.000.000.000	5.080.350.000	5.179.713.020					51,45
Total portofolio efek/ Total investments portfolios			10.067.208.830					100,00

**REKSA DANA
BAHANA SUKUK SYARIAH
CATATAN ATAS LAPORAN KEUANGAN
(Lanjutan)**

Untuk tahun yang berakhir pada tanggal
31 Desember 2024

**REKSA DANA
BAHANA SUKUK SYARIAH
NOTES TO THE FINANCIAL STATEMENTS
(Continued)**

For the year ended
December 31, 2024

(Dalam Rupiah, kecuali dinyatakan lain)

(Stated in Rupiah, unless otherwise stated)

4. PORTOFOLIO EFEK (Lanjutan)

Ikhtisar portofolio efek (lanjutan)

4. INVESTMENT PORTFOLIOS (Continued)

Summary of investment portfolios (continued)

		2023						Persentase (%) terhadap total portofolio efek/ Percentage (%) of total investment portfolios
Jenis efek/Type of investments	Nilai nominal/Nominal amount	Harga perolehan rata-rata/Average cost	Nilai wajar/Fair value	Tingkat bunga (%) per tahun/Interest rate (%) per annum	Level hierarki/Hierarchy level	Jatuh tempo/Maturity date	Peringkat efek/Credit rating	
Sukuk								
Surat berharga syariah negara/ Government islamic securities								
PBS036	8.500.000.000	8.370.800.000	8.353.686.525	5,375	2	15 Agt 25	-	89,77
PBS026	950.000.000	955.700.000	952.246.408	6,625	2	15 Okt 24	-	10,23
Total surat berharga syariah negara/ Total government islamic securities	9.450.000.000	9.326.500.000	9.305.932.933					100,00
Total portofolio efek/ Total investments portfolios			9.305.932.933					100,00

5. KAS

Akun ini merupakan rekening giro Rupiah pada Bank Kustodian Standard Chartered Bank, Jakarta.

Saldo kas pada tanggal 31 Desember 2024 dan 2023 masing-masing adalah sebesar Rp 557.929.028 dan Rp 666.519.754.

5. CASH

This account represents Rupiah current account at the custodian bank Standard Chartered Bank, Jakarta.

Balance of cash as at December 31, 2024 and 2023 amounted to Rp 557,929,028 and Rp 666,519,754 respectively.

6. PIUTANG BAGI HASIL

Akun ini merupakan piutang bagi hasil atas sukuk yang belum terselesaikan pada tanggal laporan posisi keuangan.

Saldo piutang bagi hasil sukuk pada tanggal 31 Desember 2024 dan 2023 masing-masing adalah sebesar Rp 151.999.861 dan Rp 168.595.183.

Reksa Dana tidak membentuk penyisihan kerugian penurunan nilai atas piutang bagi hasil karena Manajer Investasi berpendapat bahwa seluruh piutang tersebut dapat ditagih.

6. PROFIT SHARING RECEIVABLES

This account represents profit sharing receivables from sukuk which have not been settled at the statements of financial position date.

Balance of profit sharing receivable on sukuk as at December 31, 2024 and 2023 were amounted to Rp 151,999,861 and Rp 168,595,183 respectively.

The Mutual Fund not made an allowance for loss impairment profit sharing receivable because Investment Managers opinion that all receivable can collectable.

**REKSA DANA
BAHANA SUKUK SYARIAH
CATATAN ATAS LAPORAN KEUANGAN
(Lanjutan)**

Untuk tahun yang berakhir pada tanggal
31 Desember 2024

**REKSA DANA
BAHANA SUKUK SYARIAH
NOTES TO THE FINANCIAL STATEMENTS
(Continued)**

For the year ended
December 31, 2024

(Dalam Rupiah, kecuali dinyatakan lain)

(Stated in Rupiah, unless otherwise stated)

7. BEBAN AKRUAL

7. ACCRUED EXPENSES

	2024	2023	
Jasa kustodian (catatan 13)	624.797	571.333	Custodian fees (note 13)
Lain-lain	17.800.230	18.906.853	Others
Total	18.425.037	19.478.186	Total

8. PENGUKURAN NILAI WAJAR

8. MEASUREMENT OF FAIR VALUE

Nilai wajar instrumen keuangan yang tidak diperdagangkan di pasar aktif ditentukan menggunakan teknik penilaian. Teknik penilaian ini memaksimalkan penggunaan data pasar yang dapat diobservasi yang tersedia dan sesedikit mungkin mengandalkan estimasi spesifik yang dibuat oleh Manajer Investasi. Karena seluruh *input* signifikan yang dibutuhkan untuk menentukan nilai wajar dapat diobservasi, maka instrumen tersebut termasuk dalam hierarki *level 2*.

The fair value of financial instruments that are not traded in active markets is determined using valuation techniques. This valuation technique maximizes the use of observable market data available and relies as little as possible on the specific estimates made by the Investment Manager. Because all significant inputs required to determine fair value are observable, these financial instruments are included in level 2 hierarchy the level 2 hierarchy.

Pengukuran nilai wajar portofolio efek Reksa Dana pada tanggal 31 Desember 2024 dan 2023 masing-masing adalah sebesar Rp 10.067.208.830 dan Rp 9.305.932.933.

Measurement of the fair value of the investment Fund portfolio as at December 31, 2024 and 2023 are Rp 10,067,208,830 and Rp 9,305,932,933 respectively.

9. PERPAJAKAN

9. TAXATION

a. Pajak Penghasilan

a. Income Tax

Reksa Dana berbentuk Kontrak Investasi Kolektif adalah subjek pajak. Objek pajak penghasilan terbatas hanya pada penghasilan yang diterima oleh Reksa Dana, sedangkan pembagian laba yang dibayarkan Reksa Dana kepada pemegang unit penyertaan, termasuk keuntungan atas pelunasan kembali unit penyertaan bukan merupakan objek pajak penghasilan.

The Mutual Fund in the form of a Collective Investment Contract is subject to tax. Income tax is limited to taxable income received by the mutual fund, whilst income distributable from the mutual fund to unit holder, including any gain on the redemption of investment units is not taxable income.

Berdasarkan Undang-Undang Republik Indonesia No. 36/2008 tentang Perubahan Keempat atas Undang-Undang No. 7 Tahun 1983 tentang Pajak Penghasilan, Reksa Dana dikenakan pajak penghasilan final sebesar 5% sejak 1 Januari 2014 hingga 31 Desember 2020; dan 10% untuk tahun 2021 dan seterusnya.

According to the Law of the Republic of Indonesia No. 36/2008 concerning the Fourth Amendment to Law No. 7 of 1983 concerning Income Tax, Mutual Funds are subject to a final income tax of 5% since January 1, 2014 to December 31, 2020; and 10% for the year 2021 and onwards.

**REKSA DANA
BAHANA SUKUK SYARIAH
CATATAN ATAS LAPORAN KEUANGAN
(Lanjutan)**

Untuk tahun yang berakhir pada tanggal
31 Desember 2024

**REKSA DANA
BAHANA SUKUK SYARIAH
NOTES TO THE FINANCIAL STATEMENTS
(Continued)**

For the year ended
December 31, 2024

(Dalam Rupiah, kecuali dinyatakan lain)

(Stated in Rupiah, unless otherwise stated)

9. PERPAJAKAN (Lanjutan)

a. Pajak Penghasilan (lanjutan)

Selanjutnya pada tanggal 30 Agustus 2021 Pemerintah telah mengesahkan Peraturan Pemerintah No. 91 tahun 2021 tentang pajak penghasilan atas bunga dan/atau diskonto dari obligasi yang diterima dan/atau diperoleh wajib pajak dalam negeri dan bentuk usaha tetap, yang salah satu pasalnya menjelaskan tentang tarif pajak penghasilan final dari bunga obligasi ditetapkan sebesar 10% dari dasar pengenaan pajak penghasilan.

Pada tanggal 29 Oktober 2021, Pemerintah menerbitkan Undang-Undang Republik Indonesia No. 7 Tahun 2021 tentang Harmonisasi Peraturan Perpajakan. Aturan tersebut menetapkan tarif pajak penghasilan wajib pajak dalam negeri dan bentuk usaha tetap sebesar 22% yang mulai berlaku pada tahun pajak 2022 dan seterusnya, serta mengatur tentang kenaikan tarif PPN umum secara bertahap, kenaikan dari 10% menjadi 11% mulai berlaku pada tanggal 1 April 2022 dan 12% mulai berlaku pada tanggal 1 Januari 2025. Kemudian sesuai dengan Peraturan Menteri Keuangan No. 131 Tahun 2024 untuk PPN yang mulai berlaku pada tanggal 1 Januari 2025, dihitung dengan cara mengalikan tarif 12% (dua belas persen) dengan Dasar Pengenaan Pajak berupa nilai lain sebesar 11/12 (sebelas per dua belas).

Pendapatan investasi Reksa Dana yang merupakan objek pajak penghasilan final disajikan dalam jumlah bruto sebelum pajak penghasilan final. Taksiran pajak penghasilan ditentukan berdasarkan penghasilan kena pajak dalam tahun yang bersangkutan berdasarkan tarif pajak yang berlaku.

Rekonsiliasi antara laba (rugi) sebelum pajak menurut laporan laba rugi dan penghasilan komprehensif lain dengan laba (rugi) kena pajak yang dihitung oleh Reksa Dana untuk tahun-tahun yang berakhir pada tanggal 31 Desember 2024 dan 2023 adalah sebagai berikut:

9. TAXATION (Continued)

a. Income Tax (continued)

Furthermore, on August 30, 2021, the Government has been made Government Regulation No. 91 of 2021 regarding income tax on interest and/or discount from bonds which received and/or acquired by domestic tax payers and permanent establishments, one of which the articles describe about the final income tax rate of interest bond is set at 10% from the basis of the imposition of income tax.

On 29 October 2021, the Government issued Law of the Republic of Indonesia No.7 year 2021 concerning Harmonization of Tax Regulations. The regulation has stipulated the income tax rate for domestic taxpayers and business establishments of 22% which will be effective from the Fiscal Year 2022 onwards, and regulates the gradual increase in the general VAT rate, the increasing from 10% to 11% starting April 1, 2022 and 12% starting January 1, 2025. Then, in accordance with Regulation of the Minister of Finance No. 131 year 2024, for the VAT starting from January 1, 2025, it is calculated by multiplying the rate of 12% (twelve percent) by the Taxable Base in the form of another value of 11/12 (eleven-twelfths).

The Mutual Fund's investment income which is subject to final income tax is represent on a gross before final income tax. The provision for income tax is determined on the basis of estimated taxable income for the year subject to tax at statutory tax rates.

The reconciliation between the profit (loss) before tax, as shown in the statements of profit or loss and other comprehensive income with taxable profit (loss) calculated by the Mutual Fund for the years ended December 31, 2024 and 2023 are as follows:

**REKSA DANA
BAHANA SUKUK SYARIAH
CATATAN ATAS LAPORAN KEUANGAN
(Lanjutan)**

Untuk tahun yang berakhir pada tanggal
31 Desember 2024

**REKSA DANA
BAHANA SUKUK SYARIAH
NOTES TO THE FINANCIAL STATEMENTS
(Continued)**

For the year ended
December 31, 2024

(Dalam Rupiah, kecuali dinyatakan lain)

(Stated in Rupiah, unless otherwise stated)

9. PERPAJAKAN (Lanjutan)

9. TAXATION (Continued)

a. Pajak Penghasilan (lanjutan)

a. Income Tax (continued)

	2024	2023	
Laba sebelum pajak	647.560.478	3.814.993.679	<i>Profit before tax</i>
Ditambah (dikurangi):			<i>Add (less):</i>
Beban yang tidak dapat dikurangkan	98.346.870	464.188.515	<i>Non deductible expenses</i>
Pendapatan yang pajaknya bersifat final			<i>Income subject to final tax</i>
- Bagi hasil sukuk	(571.339.845)	(3.968.307.377)	<i>Profit sharing sukuk -</i>
- Bagi hasil dari deposito <i>mudharabah</i>	(628.768)	-	<i>Profit sharing from - mudharabah deposits</i>
- Kerugian investasi yang telah direalisasi	(67.099.862)	(721.090.832)	<i>Realized loss - on investment</i>
- (Keuntungan) kerugian investasi yang belum direalisasi	(106.838.873)	410.216.015	<i>Unrealized (gain) loss - on investment</i>
Laba kena pajak	-	-	<i>Taxable profit</i>
Pajak penghasilan	-	-	<i>Income tax</i>
Pajak dibayar dimuka	-	-	<i>Prepaid taxes</i>
Kurang bayar (lebih bayar) pajak tahun berjalan	-	-	<i>Tax under (over) payment current year</i>

Dalam laporan keuangan ini, total penghasilan kena pajak didasarkan atas perhitungan sementara, karena Reksa Dana belum menyampaikan SPT pajak penghasilan badan.

In these financial statements, the amount of taxable income is based on preliminary calculations, as the Mutual Fund has not yet submitted its corporate income tax return.

b. Beban Pajak

b. Tax Expenses

	2024	2023	
Pajak kini (<i>capital gain</i>)	10.417.480	148.442.098	<i>Current tax (capital gain)</i>
Pajak tangguhan	-	-	<i>Deferred taxes</i>
Total	10.417.480	148.442.098	<i>Total</i>

c. Administrasi

c. Administration

Berdasarkan peraturan perpajakan Indonesia, Reksa Dana menghitung, menetapkan, dan membayar sendiri jumlah pajak yang terhutang. Direktorat Jenderal Pajak dapat menetapkan dan mengubah liabilitas pajak dalam batas waktu 5 (lima) tahun sejak terutangnya pajak.

Under the taxation laws in Indonesia, the Mutual Fund calculates, determines and submits tax returns on the basis of self-assessment. Directorate General of Taxes may assess and amend taxes within 5 (five) years from the tax became due.

**REKSA DANA
BAHANA SUKUK SYARIAH
CATATAN ATAS LAPORAN KEUANGAN
(Lanjutan)**

Untuk tahun yang berakhir pada tanggal
31 Desember 2024

**REKSA DANA
BAHANA SUKUK SYARIAH
NOTES TO THE FINANCIAL STATEMENTS
(Continued)**

For the year ended
December 31, 2024

(Dalam Rupiah, kecuali dinyatakan lain)

(Stated in Rupiah, unless otherwise stated)

10. UNIT PENYERTAAN BEREDAR

Jumlah unit penyertaan yang dimiliki oleh Pemodal dan Manajer Investasi pada tanggal 31 Desember 2024 dan 2023 adalah sebagai berikut:

	Unit/ Units	Persentase (%)/ Percentage (%)
Pemodal	1.454,4200	0,02
Manajer Investasi	5.995.444,3615	99,98
Total	5.995.444,3615	100,00

10. OUTSTANDING INVESTMENT UNITS

Units owned by the Investors and the Investment Manager on December 31, 2024 and 2023 are as follows:

Investors
Investment Manager

Total

11. PENDAPATAN BAGI HASIL

	2024	2023
Sukuk	571.339.845	3.968.307.377
Deposito <i>mudharabah</i>	628.768	-
Total	571.968.613	3.968.307.377

11. PROFIT SHARING INCOME

Sukuk
Mudharabah deposits

Total

Pendapatan bagi hasil disajikan dalam jumlah bruto sebelum dikurangi pajak penghasilan final.

Profit sharing income is presented gross amount before deducting by final income tax.

12. BEBAN PENGELOLAAN INVESTASI

Beban ini merupakan imbalan kepada Manajer Investasi, maksimum sebesar 4% (empat persen) per tahun yang dihitung secara harian dari Nilai Aset Bersih Reksa Dana berdasarkan 365 (tiga ratus enam puluh lima) hari kalender per tahun dan dibayarkan setiap bulan. Pemberian imbalan tersebut diatur berdasarkan ketentuan Kontrak Investasi Kolektif. Beban pengelolaan investasi untuk tahun-tahun yang berakhir pada tanggal 31 Desember 2024 adalah nihil sedangkan untuk tahun yang berakhir 31 Desember 2023 adalah sebesar Rp 86.593.367 yang dicatat dalam laporan laba rugi dan penghasilan komprehensif lain.

12. INVESTMENT MANAGEMENT FEE

This expense represent fee to the Investment Manager, the maximum fee is 4% (four percent) per annum which is calculated daily from the Mutual Fund's Net Asset Value for based on 365 (three hundred sixty five) days in a year and paid every month. It is in accordance with the Collective Investment Contract. Management fees for the year ended December 31, 2024 is nil while for period ended December 31, 2023 amounted to Rp 86,593,367 which is recorded in the statement of profit or loss and other comprehensif income.

**REKSA DANA
BAHANA SUKUK SYARIAH
CATATAN ATAS LAPORAN KEUANGAN
(Lanjutan)**

Untuk tahun yang berakhir pada tanggal
31 Desember 2024

**REKSA DANA
BAHANA SUKUK SYARIAH
NOTES TO THE FINANCIAL STATEMENTS
(Continued)**

For the year ended
December 31, 2024

(Dalam Rupiah, kecuali dinyatakan lain)

(Stated in Rupiah, unless otherwise stated)

13. BEBAN KUSTODIAN

Beban ini merupakan imbalan jasa pengelolaan administrasi dan imbalan jasa penitipan atas kekayaan Reksa Dana kepada Bank Kustodian, maksimum sebesar 0,25% (nol koma dua puluh lima persen) per tahun yang dihitung secara harian dari Nilai Aset Bersih Reksa Dana berdasarkan 365 (tiga ratus enam puluh lima) hari kalender pertahun dan dibayarkan setiap bulan. Pemberian imbalan tersebut diatur berdasarkan ketentuan Kontrak Investasi Kolektif. Beban kustodian yang belum dibayarkan dicatat pada beban akrual (Catatan 7). Beban kustodian untuk tahun-tahun yang berakhir pada tanggal 31 Desember 2024 dan 2023 masing-masing adalah sebesar Rp 6.946.982 dan Rp 37.198.746 yang dicatat dalam laporan laba rugi dan penghasilan komprehensif lain.

13. CUSTODIAN FEE

This expense represents fees for administrative services and custodial services of the Mutual Fund assets to the Custodian Bank, maximum is 0.25% (zero point twenty five percent) per annum which is calculated daily from the Mutual Fund's Net Asset Value for based on 365 (three hundred sixty five) days in a year and paid every month. or the investment period from initial investment calculated on a daily basis and payable monthly. It is in accordance with the Collective Investment Contract. The custodian fees payable recorded as accrued expenses (Note 7). Custodian fees for the years ended December 31, 2024 and 2023 amounted to Rp 6,946,982 and Rp 37,198,746 which is recorded in the statement of profit or loss and other comprehensif income.

14. BEBAN LAIN-LAIN

	2024	2023	
Pajak final	54.930.503	299.406.218	<i>Final tax</i>
Lain-lain	36.469.385	40.990.184	<i>Others</i>
Total	91.399.888	340.396.402	<i>Total</i>

14. OTHER EXPENSES

15. SIFAT DAN TRANSAKSI PIHAK-PIHAK BERELASI

Sifat Pihak-Pihak Berelasi

Pihak berelasi adalah perusahaan yang mempunyai keterkaitan kepengurusan secara langsung maupun tidak langsung dengan Reksa Dana.

Manajer Investasi adalah pihak berelasi dengan Reksa Dana dan Bank Kustodian bukan merupakan pihak berelasi sesuai dengan Surat Keputusan Kepala Departemen Pengawas Pasar Modal 2A No. KEP-04/PM.21/2014 tanggal 7 Oktober 2014.

15. NATURE OF RELATIONSHIP AND TRANSACTION WITH RELATED PARTIES

The Nature of Relationship

Related parties are companies who directly or indirectly have relationships with the Mutual Fund through management.

Investment Manager is related parties with the Mutual Fund and Custodian Bank is not related parties based on the decision letter from Capital Market Supervisory Department Head 2A No. KEP-04/PM.21/2014 dated October 7, 2014.

**REKSA DANA
BAHANA SUKUK SYARIAH
CATATAN ATAS LAPORAN KEUANGAN
(Lanjutan)**

Untuk tahun yang berakhir pada tanggal
31 Desember 2024

**REKSA DANA
BAHANA SUKUK SYARIAH
NOTES TO THE FINANCIAL STATEMENTS
(Continued)**

For the year ended
December 31, 2024

(Dalam Rupiah, kecuali dinyatakan lain)

(Stated in Rupiah, unless otherwise stated)

**15. SIFAT DAN TRANSAKSI PIHAK-PIHAK
BERELASI (Lanjutan)**

Transaksi Pihak-Pihak Berelasi

Dalam kegiatan operasionalnya, Reksa Dana tidak melakukan transaksi pembelian dan penjualan efek dengan pihak-pihak yang berelasi. Transaksi Reksa Dana dengan Manajer Investasi untuk tahun-tahun yang berakhir pada tanggal 31 Desember 2024 dan 2023 adalah sebagai berikut:

- a. Rincian pembelian dan penjualan dengan pihak-pihak berelasi untuk tahun-tahun yang berakhir pada tanggal 31 Desember 2024 adalah nihil sedangkan untuk periode yang berakhir 31 Desember 2023 adalah sebagai berikut:

		2023		
		Total/Total	Persentase (%) terhadap total pembelian/penjualan portofolio efek/ Percentage (%) of total purchases/sales of portfolio	
Pembelian	-	-	-	Purchase
Penjualan	62.154.807.258		40,03	Sale

- b. Transaksi Reksa Dana dengan Manajer Investasi untuk tahun-tahun yang berakhir pada tanggal 31 Desember 2024 dan 2023 adalah sebagai berikut:

**15. NATURE OF RELATIONSHIP AND
TRANSACTION WITH RELATED PARTIES
(Continued)**

Transactions with Related Parties

The Mutual Fund, in its operations, not entered into purchase and sale transactions of securities with its related parties. The Mutual Fund transactions with Investment Management for the years ended December 31, 2024 and 2023 are as follows:

- a. Details of purchase and sale with the related parties for the years ended December 31, 2024 is nil while for period ended December 31, 2023 are as follows:

- b. The Mutual Fund transactions with Investment Manager for the years ended December 31, 2024 and 2023 are as follows:

		2024		
		Jasa Pengelolaan Investasi/ Investment Management Fee		
Saldo unit penyertaan/Unit balanced amount	Total/Total	Persentase fee (%)/Percentage fee (%)	Total keuntungan/(kerugian) atas kepemilikan unit penyertaan untuk masing- masing transaksi pembelian kembali/ Realized gain/(loss) of unit holder from respective redemption transactions	Total pendapatan lainnya/Total other income
5.993.989,9145	-	4,00	-	-

**REKSA DANA
BAHANA SUKUK SYARIAH
CATATAN ATAS LAPORAN KEUANGAN
(Lanjutan)**

Untuk tahun yang berakhir pada tanggal
31 Desember 2024

**REKSA DANA
BAHANA SUKUK SYARIAH
NOTES TO THE FINANCIAL STATEMENTS
(Continued)**

For the year ended
December 31, 2024

(Dalam Rupiah, kecuali dinyatakan lain)

(Stated in Rupiah, unless otherwise stated)

**15. SIFAT DAN TRANSAKSI PIHAK-PIHAK
BERELASI (Lanjutan)**

Transaksi Pihak-Pihak Berelasi (lanjutan)

- b. Transaksi Reksa Dana dengan Manajer Investasi untuk tahun-tahun yang berakhir pada tanggal 31 Desember 2024 dan 2023 adalah sebagai berikut: (lanjutan)

**15. NATURE OF RELATIONSHIP AND
TRANSACTION WITH RELATED PARTIES
(Continued)**

**Transactions with Related Parties
(continued)**

- b. The Mutual Fund transactions with Investment Manager for the years ended December 31, 2024 and 2023 are as follows: (continued)

2023				
<u>Jasa Pengelolaan Investasi/ Investment Management Fee</u>				
Saldo unit penyertaan/ <i>Unit balanced amount</i>	Total/ <i>Total</i>	Persentase fee (%)/ <i>Percentage fee (%)</i>	Total keuntungan/(kerugian) atas kepemilikan unit penyertaan untuk masing- masing transaksi pembelian kembali/ <i>Realized gain/(loss) of unit holder from respective redemption transactions</i>	Total pendapatan lainnya/ <i>Total other income</i>
5.993.989,9145	86.593.367	4,00	-	-

16. MANAJEMEN RISIKO KEUANGAN

Reksa Dana mengelola instrumen keuangannya sesuai dengan komposisi yang disajikan dalam kebijakan investasi. Aktivitas investasi Reksa Dana terpengaruh oleh berbagai jenis risiko yang berkaitan dengan instrumen keuangan dan risiko pasar di mana Reksa Dana berinvestasi

Risiko utama yang timbul dari instrumen keuangan Reksa Dana adalah risiko perubahan kondisi ekonomi dan politik, risiko kredit, risiko industri, risiko pasar, risiko pembubaran dan likuidasi, risiko likuiditas, risiko perubahan peraturan perpajakan dan risiko perubahan peraturan lainnya. Tujuan manajemen risiko Reksa Dana secara keseluruhan adalah untuk secara efektif mengelola risiko-risiko tersebut dan meminimalkan dampak yang tidak diharapkan pada kinerja keuangan Reksa Dana.

16. FINANCIAL RISK MANAGEMENT

The Mutual Fund maintains position in a variety of financial instruments as dictated by its investment management strategy. The Mutual Fund's investing activities expose it to various types of risk that are associated with the financial instruments and markets in which it invests.

The main risks arising from Mutual Fund financial instruments are risk of changes in economic and political conditions, credit risk, industry risk, market risk, risk of dissolution and liquidation, liquidity risk, risk of changes in tax regulations and risk of changes in other regulations. The overall objective of Mutual Fund risk management is to effectively manage these risks and minimize unintended impacts on the Mutual Fund's financial performance.

**REKSA DANA
BAHANA SUKUK SYARIAH
CATATAN ATAS LAPORAN KEUANGAN
(Lanjutan)**

Untuk tahun yang berakhir pada tanggal
31 Desember 2024

**REKSA DANA
BAHANA SUKUK SYARIAH
NOTES TO THE FINANCIAL STATEMENTS
(Continued)**

For the year ended
December 31, 2024

(Dalam Rupiah, kecuali dinyatakan lain)

(Stated in Rupiah, unless otherwise stated)

16. MANAJEMEN RISIKO KEUANGAN

(Lanjutan)

Manajer Investasi dan Bank Kustodian mereviu dan menyetujui semua kebijakan untuk mengelola setiap risiko, termasuk juga risiko ekonomi dan risiko usaha Reksa Dana, yang dirangkum di bawah ini, dan juga memantau risiko harga pasar yang timbul dari semua instrumen keuangan.

a. Risiko Perubahan Kondisi Ekonomi dan Politik

Perubahan kondisi ekonomi global sangat mempengaruhi kondisi perekonomian di Indonesia karena Indonesia menganut sistem perekonomian terbuka. Demikian pula halnya dengan perubahan kondisi dan stabilitas politik dalam negeri. Selain itu, perubahan kondisi ekonomi dan politik di Indonesia juga mempengaruhi kinerja perusahaan-perusahaan, baik yang tercatat pada Bursa Efek maupun perusahaan yang menerbitkan instrumen pasar uang, yang pada akhirnya mempengaruhi nilai Efek Bersifat Utang yang diterbitkan perusahaan tersebut.

b. Risiko Kredit

Efek bersifat utang yang diterbitkan oleh emiten mempunyai risiko kredit, yaitu risiko yang berhubungan dengan kemampuan membayar dari emiten yang menerbitkan obligasi.

Eksposur maksimum terhadap risiko kredit pada tanggal laporan posisi keuangan adalah sebesar nilai tercatat aset keuangan yang diklasifikasikan sebagai pinjaman yang diberikan dan piutang.

Tabel berikut adalah eksposur maksimum terhadap risiko kredit untuk aset keuangan pada laporan posisi keuangan:

16. FINANCIAL RISK MANAGEMENT

(Continued)

The Investment Manager and Custodian Bank reviewing and agree on all policies to manage each risk, including economic risk and Mutual Fund business risk, which are summarized below, and also monitoring market price risk that arising from all financial instruments.

a. *Risk of Changes in Economic and Political Conditions*

Changes in the country's global economic conditions greatly affect economic conditions in Indonesia because Indonesia adheres to an open economic system. The same applies to changes in domestic political conditions and stability. In addition, changes in economic and political conditions in Indonesia also affect the performance of companies, both listed on the Stock Exchange and issuing companies, which in turn affects the value of the securities issued by these companies.

b. *Credit Risk*

Debt instrument issued by issuers have credit risk, which is risk related to the ability to pay of the issuer issuing debt instrument.

The maximum exposure to credit risk at the statement of financial position date is the carrying value of financial assets classified as loans and receivables.

The following table provides the maximum exposure to credit risk for financial assets in the statement of financial position:

**REKSA DANA
BAHANA SUKUK SYARIAH
CATATAN ATAS LAPORAN KEUANGAN
(Lanjutan)**

Untuk tahun yang berakhir pada tanggal
31 Desember 2024

**REKSA DANA
BAHANA SUKUK SYARIAH
NOTES TO THE FINANCIAL STATEMENTS
(Continued)**

For the year ended
December 31, 2024

(Dalam Rupiah, kecuali dinyatakan lain)

(Stated in Rupiah, unless otherwise stated)

**16. MANAJEMEN RISIKO KEUANGAN
(Lanjutan)**

**16. FINANCIAL RISK MANAGEMENT
(Continued)**

b. Risiko Kredit (lanjutan)

b. Credit Risk (continued)

	2024	2023	
Sukuk	10.067.208.830	9.305.932.933	Sukuk
Kas	557.929.028	666.519.754	Cash
Piutang bagi hasil	151.999.861	168.595.183	Profit sharing receivables
Total	<u>10.777.137.719</u>	<u>10.141.047.870</u>	Total

Kualitas kredit

Credit quality

Pada tanggal 31 Desember 2024 dan 2023, aset-aset keuangan Reksa Dana dikategorikan sebagai belum jatuh tempo dan tidak mengalami penurunan nilai.

As at December 31, 2024 and 2023, the Mutual Fund financial assets are categorised as not due and not impaired.

c. Risiko Industri

c. Industry Risk

Kinerja Emiten penerbit Efek dipengaruhi oleh industri dimana Emiten tersebut beroperasi. Apabila kinerja suatu industri mengalami penurunan, maka emiten-emiten yang bergerak dalam industri yang sama akan mengalami penurunan kinerja, yang akhirnya akan berpengaruh negatif terhadap nilai efek yang diterbitkan oleh emiten-emiten tersebut. Risiko industri dapat diminimalkan dengan melakukan diversifikasi investasi pada beberapa efek yang diterbitkan oleh emiten-emiten yang bergerak di beberapa industri yang berbeda.

The performance of issuers of securities, both Equity Instruments and Debt Instruments, is influenced by the industry in which the issuer operates. If the performance of an industry decreases, issuers operating in the same industry will decrease in performance, which in turn will have a negative effect on the value of the securities issued by these issuers. Industry risk can be minimized by diversifying investments in several securities issued by issuers operating in several different industries.

d. Risiko Pasar

d. Market risk

Risiko pasar adalah risiko sistematis yang mempengaruhi nilai seluruh Efek yang berada dalam pasar yang sama. Risiko tersebut merupakan risiko yang harus ditanggung oleh investor yang telah melakukan diversifikasi portofolio yang optimal.

Market risk is a systematic risk that affects the value of all Securities in the same market. This risk is a risk that must be borne by investors who have carried out optimal portfolio diversification.

e. Risiko Pembubaran dan Likuidasi

e. Risk of Dissolution and Liquidation

Risiko pembubaran Reksa Dana akibat terjadi salah satu dari hal-hal berikut:

The risk of dissolution of the Mutual Fund due to one of the following:

**REKSA DANA
BAHANA SUKUK SYARIAH
CATATAN ATAS LAPORAN KEUANGAN
(Lanjutan)**

Untuk tahun yang berakhir pada tanggal
31 Desember 2024

**REKSA DANA
BAHANA SUKUK SYARIAH
NOTES TO THE FINANCIAL STATEMENTS
(Continued)**

For the year ended
December 31, 2024

(Dalam Rupiah, kecuali dinyatakan lain)

(Stated in Rupiah, unless otherwise stated)

16. MANAJEMEN RISIKO KEUANGAN

(Lanjutan)

- e. Risiko Pembubaran dan Likuidasi (lanjutan)
- i. Jika dalam jangka waktu 90 (sembilan puluh) hari bursa, Reksa Dana yang pernyataan pendaftarannya telah menjadi efektif memiliki dana kelolaan kurang dari Rp 10.000.000.000 (sepuluh miliar Rupiah). Minimum dana kelolaan dalam klausa ini akan selalu mengikuti ketentuan peraturan perundang-undangan yang berlaku sehingga dapat berubah di kemudian hari jika ketentuan di dalam peraturan mengenai minimum dana kelolaan berubah;
- ii. Diperintahkan oleh Otoritas Jasa Keuangan sesuai dengan peraturan perundang-undangan di bidang pasar modal;
- iii. Total Nilai Aset Bersih kurang dari Rp 10.000.000.000 (sepuluh miliar Rupiah) selama 120 (seratus dua puluh) hari bursa berturut-turut;
- iv. Jumlah pemegang unit penyertaan kurang dari 10 (sepuluh) pihak selama 120 (seratus dua puluh) hari bursa berturut-turut; dan/atau
- v. Manajer Investasi dan Bank Kustodian telah sepakat untuk membubarkan Reksa Dana tersebut.

f. Risiko Likuiditas

Nilai portofolio Reksa Dana pada tanggal dilakukannya Penjualan Kembali dan likuidasi dipengaruhi oleh likuiditas pasar Efek-efek dalam portofolio Reksa Dana. Efek-efek yang tidak likuid dapat memiliki Nilai Pasar Wajar yang lebih rendah dari pada nilai efek-efek tersebut.

Jadwal jatuh tempo portofolio efek diungkapkan pada Catatan 4, sedangkan aset keuangan lainnya dan liabilitas keuangan akan jatuh tempo dalam waktu kurang dari 1 (satu) tahun.

16. FINANCIAL RISK MANAGEMENT

(Continued)

e. Risk of Dissolution and Liquidation (continued)

- i. If within 90 (ninety) bourse days, the Mutual Fund whose registration statement become effective has managed funds of less than Rp 10,000,000,000 (ten billion Rupiah). The Minimum managed fund in this clause will always comply with the provisions of the applicable laws and regulations so that it may change in the future if the provisions in the regulation regarding the minimum managed fund change;
- ii. Ordered by Financial Authority Services in accordance with the laws and regulations in the capital market sector;
- iii. Total Net Asset Value is less than Rp 10,000,000,000 (ten billion Rupiah) for 120 (one hundred twenty) consecutive bourse days;
- iv. Total of unitholders are less than 10 (ten) parties for 120 (one hundred twenty) consecutive bourse days; and/or
- v. Investment Manager and Custodian Bank have agreed to dissolve the Mutual Fund.

f. Liquidity Risk

The value of the Mutual Fund portfolio on the date of resale and liquidation of the Mutual Fund is affected by the market liquidity of the Securities in the Mutual Fund portfolio. Securities that are illiquid may have a lower Fair Market Value than the value of these securities

The maturity schedule for securities portfolios is disclosed in Note 4, while other financial assets and financial liabilities are due in less than 1 (one) year.

**REKSA DANA
BAHANA SUKUK SYARIAH
CATATAN ATAS LAPORAN KEUANGAN
(Lanjutan)**

Untuk tahun yang berakhir pada tanggal
31 Desember 2024

**REKSA DANA
BAHANA SUKUK SYARIAH
NOTES TO THE FINANCIAL STATEMENTS
(Continued)**

For the year ended
December 31, 2024

(Dalam Rupiah, kecuali dinyatakan lain)

(Stated in Rupiah, unless otherwise stated)

**16. MANAJEMEN RISIKO KEUANGAN
(Lanjutan)**

f. Risiko Likuiditas (lanjutan)

Tabel berikut ini menggambarkan analisis liabilitas keuangan Reksa Dana ke dalam kelompok jatuh tempo yang relevan berdasarkan periode yang tersisa pada tanggal posisi keuangan sampai dengan tanggal jatuh tempo kontrak. Total dalam tabel adalah arus kas kontraktual yang tidak didiskontokan.

	2024			Total/Total	
	Kurang dari 1 bulan/less than 1 month	1-3 bulan/ 1-3 month	Lebih dari 3 bulan/more than 3 month		
Liabilitas keuangan					Financial liabilities
Beban akrual	18.425.037	-	-	18.425.037	Accrued expenses
Total liabilitas keuangan	<u>18.425.037</u>	<u>-</u>	<u>-</u>	<u>18.425.037</u>	Total financial liabilities
	2023				
	Kurang dari 1 bulan/less than 1 month	1-3 bulan/ 1-3 month	Lebih dari 3 bulan/more than 3 month	Total/Total	
Liabilitas keuangan					Financial liabilities
Beban akrual	19.478.186	-	-	19.478.186	Accrued expenses
Total liabilitas keuangan	<u>19.478.186</u>	<u>-</u>	<u>-</u>	<u>19.478.186</u>	Total financial liabilities

g. Risiko Bagi Hasil

Investasi obligasi pada Portofolio Efek Reksa Dana tergantung dari fluktuasi tingkat suku bunga dan harga dari obligasi tersebut dapat naik turun akibat fluktuasi ini.

Reksa Dana menghadapi risiko suku bunga terkait dengan investasi pada instrumen pasar uang dan/atau efek bersifat utang, yang per tanggal 31 Desember 2024 dan 2023 dengan suku bunga per tahun 5,375% - 10,750% dan 5,375% - 6,625%.

f. Liquidity Risk (continued)

The following table describes the analysis of the Mutual Funds financial liabilities into the relevant maturity groups based on the remaining period from the financial position date to the contract maturity date. The amounts in the table are the contractual undiscounted cash flows.

g. Profit Sharing Risk

Bond investment in the Mutual Fund of Investment Portfolio depends on fluctuations in interest rates and the price of the bonds may fluctuate due to these fluctuations.

The Mutual Funds face interest rate risk associated with investing in money market instruments and/or debt instrument, which as of December 31, 2024 and 2023 with annual interest rates of 5.375% - 10.750% and 5.375% - 6.625%.

**REKSA DANA
BAHANA SUKUK SYARIAH
CATATAN ATAS LAPORAN KEUANGAN
(Lanjutan)**

Untuk tahun yang berakhir pada tanggal
31 Desember 2024

**REKSA DANA
BAHANA SUKUK SYARIAH
NOTES TO THE FINANCIAL STATEMENTS
(Continued)**

For the year ended
December 31, 2024

(Dalam Rupiah, kecuali dinyatakan lain)

(Stated in Rupiah, unless otherwise stated)

16. MANAJEMEN RISIKO KEUANGAN

(Lanjutan)

h. Risiko Perubahan Peraturan Perpajakan

Sesuai peraturan perpajakan yang berlaku saat ini, kupon (bunga) obligasi dan diskonto (termasuk capital gain) dari hasil transaksi obligasi merupakan objek pajak dengan tarif pajak final. Tarif pajak final ditetapkan sebagai berikut:

- Periode tahun 2014 – 2020 tarif pajak 5%
- Tahun 2021 – dan seterusnya tarif pajak 10%

Dalam hal peraturan perpajakan tersebut di kemudian hari direvisi, seperti bila tarif pajak berubah tidak sesuai dengan ketentuan tersebut diatas, maka tujuan investasi dari Reksa Dana yang telah ditetapkan di depan sebelum Reksa Dana diluncurkan dapat menjadi tidak terpenuhi karena kondisi, perkiraan dan informasi yang digunakan Manajer Investasi saat menyusun tujuan investasi Reksa Dana dan membuat Prospektus sebelumnya (tidak relevan) lagi. Apabila resiko ini terjadi, maka pada kondisi ini Reksa Dana dapat dibubarkan.

17. RASIO-RASIO KEUANGAN

Berikut ini adalah ikhtisar rasio-rasio keuangan Reksa Dana. Rasio-rasio ini dihitung berdasarkan Surat Keputusan Ketua Badan Pengawas Pasar Modal dan Lembaga Keuangan No. KEP-99/PM/1996 tanggal 28 Mei 1996.

Rasio-rasio keuangan untuk tahun-tahun yang berakhir pada tanggal 31 Desember 2024 dan 2023 (tidak diaudit) adalah sebagai berikut:

16. FINANCIAL RISK MANAGEMENT

(Continued)

h. Risk of Changes in Tax Regulations

According to the current tax regulations, coupon (interest) on bonds and discounts (including capital gain) from bond transactions are subject to tax at the final tax rate. The final tax rate is set as follows:

- Period year 2014 – 2020 with a tax rate of 5%
- For year 2021 – onwards with a tax rate of 10%

In the tax regulations are revised at a later date, such as if the tax rate changes that are not in accordance with the above provisions, the investment objectives of the Mutual Funds that have been determined in advance before the Mutual Funds are launched may not be fulfilled due to the conditions, estimates and information used by the Manager. Investment when setting up the Mutual Fund investment objectives and making the previous (irrelevant) Prospectus again. If this risk occurs, then in this condition the Mutual Fund can be dissolved.

17. FINANCIAL RATIOS

Following is a summary of the Mutual Fund's financial ratios. These ratios are calculated in accordance with the Decree of the Chairman of Capital Market Supervisory Board and Financial Institution No. KEP-99/PM/1996 dated May 28, 1996.

Financial ratios for the years ended December 31, 2024 and 2023 (unaudited) are as follows:

**REKSA DANA
BAHANA SUKUK SYARIAH
CATATAN ATAS LAPORAN KEUANGAN
(Lanjutan)**

Untuk tahun yang berakhir pada tanggal
31 Desember 2024

**REKSA DANA
BAHANA SUKUK SYARIAH
NOTES TO THE FINANCIAL STATEMENTS
(Continued)**

For the year ended
December 31, 2024

(Dalam Rupiah, kecuali dinyatakan lain)

(Stated in Rupiah, unless otherwise stated)

17. RASIO-RASIO KEUANGAN (Lanjutan)

17. FINANCIAL RATIOS (Continued)

	2024	2023	
Total hasil investasi (%)	6,29	5,26	Total investment return (%)
Hasil investasi setelah memperhitungkan beban pemasaran (%)	3,17	2,16	Investment return after taking into account marketing expenses (%)
Beban operasi (%)	0,42	0,30	Operating expenses (%)
Perputaran portofolio	1,96	0,17	Portfolio turnover
Penghasilan kena pajak (%)	-	-	Taxable income (%)

Tujuan penyajian ikhtisar rasio keuangan Reksa Dana ini adalah semata-mata untuk membantu memahami kinerja masa lalu dari Reksa Dana. Rasio-rasio ini seharusnya tidak dipertimbangkan sebagai indikasi bahwa kinerja masa depan Reksa Dana akan sama dengan kinerja masa lalu.

The purpose of the disclosure of the above financial ratios of the Mutual Fund is solely to provide easier understanding on the past performance of the Mutual Fund. These ratios should not be considered as an indication that the future performance would be the same as in the past.

**INFORMASI DALAM IKHTISAR KEUANGAN SINGKAT
REKSA DANA BAHANA SUKUK SYARIAH**

RASIO	Periode 1 Januari 2025 s/d 31 Maret 2025 (tidak diaudit)	Periode 1 April 2024 s/d 31 Maret 2025	Periode 1 April 2022 s/d 31 Maret 2025	Periode 1 April 2020 s/d 31 Maret 2025	3 tahun kalender terakhir		
					2024	2023	2022
TOTAL HASIL INVESTASI (%)	-	-	-	-	6,29	5,26	5,07
HASIL INVESTASI SETELAH MEMPERHITUNGGAN BIAYA PEMASARAN (%)	-	-	-	-	3,17	2,16	1,98
BIAYA OPERASI (%)	-	-	-	-	0,42	0,30	0,30
PERPUTARAN PORTOFOLIO	-	-	-	-	1,96	0,17	0,06
PERSENTASE PENGHASILAN KENA PAJAK (%)	-	-	-	-	-	-	-

Sisipan ini merupakan pembaruan dan bagian yang tidak terpisahkan dari prospektus

BAB XII
PERSYARATAN DAN TATA CARA PEMBELIAN UNIT PENYERTAAN

12.1. Tata Cara Pemesanan Pembelian Unit Penyertaan

- (i) Manajer Investasi menjual Unit Penyertaan secara langsung dan/atau melalui Agen Penjual Efek Reksa Dana dan/atau melalui Media Elektronik.
- (ii) Calon Pemegang Unit Penyertaan atau Pemegang Unit Penyertaan melakukan pembelian Unit Penyertaan BAHANA SUKUK SYARIAH dengan cara sebagai berikut :
 1. Menyampaikan formulir atau aplikasi pemesanan pembelian Unit Penyertaan BAHANA SUKUK SYARIAH kepada Manajer Investasi secara langsung dan/atau melalui Agen Penjual Efek Reksa Dana dan/atau melalui Media Elektronik; dan
 2. Menyampaikan dokumen-dokumen pendukungnya secara lengkap (*in complete application*) kepada Manajer Investasi atau Agen Penjual Efek Reksa Dana atau melalui Media Elektronik; dan
 3. Setelah Pembayaran untuk pembelian tersebut di atas diterima dengan baik (*in good fund*) dalam mata uang Rupiah pada Rekening BAHANA SUKUK SYARIAH. Pemegang Unit Penyertaan akan memperoleh notifikasi pembelian Unit Penyertaan dari Bank Kustodian Manajer Investasi akan memastikan bahwa semua uang para calon Pemegang Unit Penyertaan yang merupakan pembayaran untuk pembelian Unit Penyertaan BAHANA SUKUK SYARIAH akan disampaikan kepada Bank Kustodian paling lambat pada akhir Hari Bursa dilakukannya pembelian Unit Penyertaan BAHANA SUKUK SYARIAH.
Manajer Investasi dapat menjual Unit Penyertaan melalui Agen Penjual Efek Reksa Dana dan Bank Kustodian menerima pembayaran dengan pemindahbukuan/transfer dalam mata uang Rupiah kepada rekening BAHANA SUKUK SYARIAH yang ada di Bank Kustodian atau bank lain yang ditunjuk oleh Manajer Investasi sebagaimana dimaksud dalam angka 12.6 Prospektus ini.
- (iii) Manajer Investasi akan melakukan upaya terbaik dalam menyelenggarakan sistem elektroniknya yang digunakan dalam melakukan penjualan Unit Penyertaan sesuai dengan peraturan perundang-undangan yang berlaku di bidang Informasi dan Transaksi Elektronik dan/atau praktek yang berlaku guna melindungi kepentingan Pemegang Unit Penyertaan yang antara lain memberikan informasi dan bukti transaksi yang sah, menyediakan Prospektus elektronik dan dokumen elektronik yang dapat dicetak apabila diminta oleh calon Pemegang Unit Penyertaan dan/atau OJK, dan melindungi kepentingan calon Pemegang Unit Penyertaan yang beritikad baik serta memastikan calon Pemegang Unit Penyertaan telah melakukan pendaftaran sistem elektronik yang disediakan oleh Manajer Investasi atau Agen Penjual Efek Reksa Dana. Manajer Investasi bertanggung jawab atas penyelenggaraan Formulir Pembelian Unit Penyertaan sistem elektronik.

- (iv) Jumlah Unit Penyertaan yang diperoleh oleh calon Pemegang Unit Penyertaan atau Pemegang Unit Penyertaan akan dihitung menurut Nilai Aktiva Bersih per Unit Penyertaan pada akhir Hari Bursa diterimanya pembayaran (*in good fund*) atas pembelian Unit Penyertaan tersebut.

12.2. Prosedur Pembelian Unit Penyertaan

- (i) Untuk pertama kali para calon Pemegang Unit Penyertaan yang ingin membeli Unit Penyertaan BAHANA SUKUK SYARIAH harus mengisi secara lengkap, jelas dan benar serta menandatangani formulir atau aplikasi pemesanan pembelian Unit Penyertaan BAHANA SUKUK SYARIAH dan formulir atau aplikasi profil calon Pemegang Unit Penyertaan sebagaimana disyaratkan dalam Peraturan Badan Pengawas Pasar Modal Nomor: IV.D.2, tentang Profil Pemodal Reksa Dana, melengkapinya dengan fotokopi bukti identitas diri (Kartu Tanda Penduduk untuk perorangan Warga Negara Indonesia, Paspor/KIMS/KITAS untuk perorangan asing), dan fotokopi anggaran dasar, NPWP (Nomor Pokok Wajib Pajak) serta Kartu Tanda Penduduk/Paspor pejabat yang berwenang untuk badan hukum dan dokumen-dokumen pendukung lainnya sesuai dengan Peraturan Otoritas Jasa Keuangan tentang Penerapan Program Anti Pencucian Uang dan Pencegahan Pendanaan Terorisme di Sektor Jasa.
- (ii) Formulir atau aplikasi pemesanan pembelian Unit Penyertaan BAHANA SUKUK SYARIAH dan formulir atau aplikasi profil calon Pemegang Unit Penyertaan BAHANA SUKUK SYARIAH dapat diperoleh dari Manajer Investasi dan/atau Agen Penjual Efek Reksa Dana dan/atau dari Media Elektronik.
- (iii) Calon Pemegang Unit Penyertaan melengkapi formulir atau aplikasi pemesanan pembelian Unit Penyertaan BAHANA SUKUK SYARIAH dengan bukti pembayaran serta dokumen pendukung calon Pemegang Unit Penyertaan kepada Manajer Investasi baik secara langsung maupun melalui Agen Penjual Efek Reksa Dana, atau menyampaikan aplikasi pemesanan pembelian Unit Penyertaan BAHANA SUKUK SYARIAH dan bukti pembayaran melalui Media Elektronik.
- (iv) Dalam hal terdapatnya keyakinan adanya pelanggaran ketentuan sebagaimana diatur dalam Peraturan Otoritas Jasa Keuangan tentang Anti Pencucian Uang dan Pencegahan Pendanaan Terorisme di Sektor Jasa Keuangan, Manajer Investasi wajib menolak pesanan pembelian Unit Penyertaan dari calon Pemegang Unit Penyertaan.
- (v) Pembelian Unit Penyertaan oleh calon Pemegang Unit Penyertaan tersebut harus dilakukan sesuai dengan syarat dan ketentuan yang berlaku dalam Kontrak Investasi Kolektif, Prospektus, dan dalam formulir atau aplikasi pemesanan pembelian Unit Penyertaan BAHANA SUKUK SYARIAH.
- (vi) Pembelian Unit Penyertaan oleh calon Pemegang Unit Penyertaan yang dilakukan menyimpang dari ketentuan-ketentuan dan persyaratan tersebut diatas tidak akan diproses.

12.3. Batas Minimum Pembelian Unit Penyertaan

Batas minimum pembelian Unit Penyertaan BAHANA SUKUK SYARIAH untuk masing-masing Pemegang Unit Penyertaan adalah sebesar Rp100.000,- (seratus ribu Rupiah). Apabila pembelian Unit Penyertaan dilakukan melalui Agen Penjual Efek Reksa Dana BAHANA SUKUK SYARIAH yang ditunjuk oleh Manajer

Investasi (jika ada), maka batas minimum pembelian Unit Penyertaan dapat ditetapkan lebih lanjut oleh Agen Penjual Efek Reksa Dana BAHANA SUKUK SYARIAH dengan pemberitahuan secara tertulis terlebih dahulu kepada Manajer Investasi.

12.4. Harga Pembelian Unit Penyertaan

Setiap Unit Penyertaan BAHANA SUKUK SYARIAH ditawarkan dengan harga sama dengan Nilai Aktiva Bersih awal yaitu sebesar Rp1.000,- (seribu Rupiah) pada hari pertama penawaran, selanjutnya harga pembelian setiap Unit Penyertaan ditetapkan berdasarkan Nilai Aktiva Bersih BAHANA SUKUK SYARIAH yang ditetapkan pada akhir Hari Bursa yang bersangkutan.

12.5. Pemrosesan Pembelian Unit Penyertaan

Formulir atau aplikasi pemesanan pembelian Unit Penyertaan BAHANA SUKUK SYARIAH beserta bukti pembayaran dan dokumen pendukung yang dipersyaratkan yang diterima secara lengkap (*in complete application*) dan disetujui oleh Manajer Investasi atau Agen Penjual Efek Reksa Dana, atau melalui Media Elektronik yang disediakan oleh Manajer Investasi atau Agen Penjual Efek Reksa Dana sampai dengan pukul 13.00 (tiga belas) Waktu Indonesia Barat dan dana pembelian Unit Penyertaan telah diterima dengan baik (*in good fund*) oleh Bank Kustodian pada hari pembelian, akan diproses oleh Bank Kustodian berdasarkan Nilai Aktiva Bersih BAHANA SUKUK SYARIAH pada akhir Hari Bursa yang sama. Berkaitan dengan hal tersebut, Manajer Investasi wajib menyampaikan instruksi transaksi pembelian Unit Penyertaan tersebut kepada Bank Kustodian pada Hari Bursa yang sama melalui Sistem Pengelolaan Investasi Terpadu (S-Invest) sesuai dengan batas waktu yang telah ditetapkan oleh penyedia Sistem Pengelolaan Investasi Terpadu (S-Invest).

Formulir atau aplikasi pembelian Unit Penyertaan BAHANA SUKUK SYARIAH beserta bukti pembayaran dan dokumen pendukung yang diterima secara lengkap (*in complete application*) dan disetujui oleh Manajer Investasi atau Agen Penjual Efek Reksa Dana atau melalui Media Elektronik yang disediakan oleh Manajer Investasi atau Agen Penjual Efek Reksa Dana setelah pukul 13.00 (tiga belas) Waktu Indonesia Barat dan pembayaran untuk pembelian tersebut diterima dengan baik (*in good fund*) oleh Bank Kustodian paling lambat pada Hari Bursa berikutnya, akan diproses oleh Bank Kustodian berdasarkan Nilai Aktiva Bersih BAHANA SUKUK SYARIAH pada akhir Hari Bursa berikutnya. Berkaitan dengan hal tersebut, Manajer Investasi wajib menyampaikan instruksi transaksi pembelian Unit Penyertaan tersebut kepada Bank Kustodian pada Hari Bursa berikutnya melalui Sistem Pengelolaan Investasi Terpadu (S-Invest) sesuai dengan batas waktu yang telah ditetapkan oleh penyedia Sistem Pengelolaan Investasi Terpadu (S-Invest).

Untuk pembelian Unit Penyertaan melalui Media Elektronik, jika pembelian tersebut dilakukan pada hari yang bukan merupakan Hari Bursa, maka Nilai Aktiva Bersih yang akan dipergunakan adalah Nilai Aktiva Bersih pada Hari Bursa berikutnya.

Surat atau bukti konfirmasi atas pelaksanaan pembelian Unit Penyertaan wajib dikirimkan oleh Bank Kustodian kepada Pemegang Unit Penyertaan dalam waktu paling lambat 7 (tujuh) Hari Bursa setelah formulir atau aplikasi pembelian Unit Penyertaan yang bersangkutan diterbitkan.

Penyampaian surat atau bukti konfirmasi tertulis kepemilikan Unit Penyertaan BAHANA SUKUK SYARIAH kepada Pemegang Unit Penyertaan sebagaimana dimaksud di atas dapat dilakukan melalui: -

- a. Media Elektronik, jika telah memperoleh persetujuan dari BAHANA SUKUK SYARIAH; dan/atau
- b. Jasa pengiriman, antara lain kurir dan/atau pos.

12.6. Syarat-Syarat Pembayaran

Pembayaran pembelian Unit Penyertaan dapat dilakukan dengan cara transfer atau pemindahbukuan dalam mata uang rupiah dari rekening calon Pemegang Unit Penyertaan ke dalam rekening:

Nama Penerima	: RD BAHANA SUKUK SYARIAH
Bank	: Standard Chartered Bank
Rekening Nomor	: 306-0994054-3

Semua biaya bank termasuk biaya pemindahbukuan atau transfer sehubungan dengan pembayaran pembelian Unit Penyertaan (jika ada), menjadi beban Pemegang Unit Penyertaan.

Apabila diperlukan, untuk mempermudah proses pembelian Unit Penyertaan BAHANA SUKUK SYARIAH, maka atas permintaan Manajer Investasi, Bank Kustodian dapat membuka rekening atas nama BAHANA SUKUK SYARIAH pada bank lain. Rekening tersebut sepenuhnya menjadi tanggung jawab dari dan dikendalikan oleh Bank Kustodian.

12.7. Persetujuan Manajer Investasi

Tanpa mengurangi ketentuan peraturan perundang-undangan yang berlaku, Manajer Investasi, setelah mempertimbangkan dengan seksama, berhak untuk menerima atau menolak pemesanan pembelian Unit Penyertaan secara keseluruhan atau sebagian. Bagi pemesanan pembelian Unit Penyertaan yang ditolak seluruhnya atau sebagian, sisa dana pembelian Unit Penyertaan akan dikembalikan oleh Manajer Investasi (tanpa bunga) dengan pemindahbukuan/transfer ke rekening yang terdaftar atas nama Pemegang Unit Penyertaan yang ditunjuk oleh Pemegang Unit Penyertaan.

Bagi pembelian Unit Penyertaan yang ditolak seluruhnya atau sebagian, uang yang telah disetorkan oleh calon Pemegang Unit Penyertaan akan dikembalikan (tanpa bunga) selambat-lambatnya 3 (tiga) Hari Bursa setelah penolakan tersebut dengan pemindahbukuan/transfer ke rekening yang terdaftar atas nama Pemegang Unit Penyertaan yang ditunjuk oleh Pemegang Unit Penyertaan.

Seluruh biaya bank termasuk biaya pemindahbukuan/transfer (jika ada) sehubungan dengan penjualan yang ditolak tersebut menjadi beban Pemegang Unit Penyertaan

12.8. Penyerahan Bukti Kepemilikan Unit Penyertaan

Bukti kepemilikan Unit Penyertaan berupa Surat Konfirmasi Kepemilikan Unit Penyertaan akan dikirim ke Pemegang Unit Penyertaan oleh Bank Kustodian paling lambat 7 (tujuh) Hari Bursa setelah tanggal diterimanya dan disetujuinya formulir pemesanan pembelian Unit Penyertaan oleh Manajer Investasi dan diterimanya dana untuk pembelian Unit Penyertaan oleh Bank Kustodian (*in complete application and in good fund*).

12.9. Pembelian Berkala Unit Penyertaan

Manajer Investasi dapat melakukan penjualan atas Unit Penyertaan BAHANA SUKUK SYARIAH secara berkala kepada Pemegang Unit Penyertaan. Untuk keperluan ini Pemegang Unit Penyertaan. Untuk keperluan ini Pemegang Unit Penyertaan mengisi dan menandatangani formulir atau aplikasi pemesanan pembelian Unit Penyertaan secara berkala pada saat Pemegang Unit Penyertaan tersebut membeli Unit Penyertaan BAHANA SUKUK SYARIAH secara berkala yang pertama.

Formulir atau aplikasi pembelian Unit Penyertaan secara berkala sekurang-kurangnya memuat tanggal Pembelian Unit Penyertaan secara berkala, jumlah nilai pembelian Unit Penyertaan secara berkala, periode pembelian Unit Penyertaan secara berkala dan jangka waktu dilakukannya pembelian Unit Penyertaan secara berkala.

Formulir atau aplikasi pemesanan pembelian Unit Penyertaan secara berkala BAHANA SUKUK SYARIAH dapat diperoleh dari Manajer Investasi dan/atau Agen Penjual Efek Reksa Dana dan/atau melalui Media Elektronik.

Pemegang Unit Penyertaan harus mengisi secara lengkap formulir atau aplikasi pemesanan pembelian Unit Penyertaan secara berkala dan menyampaikannya kepada Manajer Investasi atau Agen Penjual Efek Reksa Dana dan/atau melalui Media Elektronik, disertai dokumen pendukung yang diperlukan sebagaimana dimuat dalam Prospektus dan formulir atau aplikasi pemesanan pembelian Unit Penyertaan secara Berkala.

Pembayaran Pembelian Berkala Unit Penyertaan dilakukan oleh Pemegang Unit Penyertaan dengan cara pemindahbukuan/transfer ke Rekening BAHANA SUKUK SYARIAH, selambat-lambatnya pada tanggal sebagaimana dimuat dalam formulir pemesanan pembelian Unit Penyertaan secara berkala. Pemegang Unit Penyertaan dapat pula memberikan kuasa kepada bank dimana Pemegang Unit Penyertaan membuka rekening atas namanya untuk melakukan pendebitan sejumlah dana tertentu dari rekening tersebut yang ditentukan oleh Pemegang Unit Penyertaan dalam formulir atau aplikasi pemesanan pembelian Unit Penyertaan secara berkala.

Dengan menandatangani formulir atau aplikasi pemesanan pembelian Unit Penyertaan secara Berkala, Pemegang Unit Penyertaan tidak perlu menyampaikan formulir atau aplikasi pemesanan pembelian Unit Penyertaan untuk setiap pembelian Unit Penyertaan dalam jumlah dan jangka waktu yang dimuat dalam formulir atau aplikasi Pembelian Berkala.

Selama jangka waktu Pembelian Berkala yang ditentukan oleh Pemegang Unit Penyertaan dalam formulir atau aplikasi pemesanan pembelian Unit Penyertaan secara berkala, Pemegang Unit Penyertaan dimungkinkan untuk melakukan perubahan nilai pembelian Unit Penyertaan secara berkala, dengan cara menyampaikan kepada Manajer Investasi atau Agen Penjual Efek Reksa Dana atau melalui Media Elektronik, formulir atau aplikasi perubahan pemesanan pembelian Unit Penyertaan secara berkala yang telah ditandatangani, berikut dokumen pendukung yang dipersyaratkan dalam formulir atau aplikasi perubahan pemesanan pembelian Unit Penyertaan secara berkala. Perubahan pemesanan pembelian Unit Penyertaan secara berkala tersebut berlaku terhitung sejak diterimanya formulir atau aplikasi perubahan pemesanan pembelian Unit Penyertaan secara berkala tersebut berikut dokumen pendukungnya secara lengkap oleh Manajer Investasi atau Agen Penjual Efek Reksa Dana atau melalui Media Elektronik.

12.10. Biaya Pembelian Unit Penyertaan

Untuk pembelian Unit Penyertaan BAHANA SUKUK SYARIAH, Pemegang Unit Penyertaan dibebankan biaya pembelian Unit Penyertaan (*subscription fee*) sebesar maksimum 2% (dua persen) dari nilai pembelian Unit Penyertaan.

BAB XIII

PERSYARATAN DAN TATA CARA PENJUALAN KEMBALI (PELUNASAN) UNIT PENYERTAAN

13.1. Penjualan Kembali Unit Penyertaan

Pemegang Unit Penyertaan dapat menjual kembali sebagian atau seluruh Unit Penyertaan BAHANA SUKUK SYARIAH yang dimilikinya dan Manajer Investasi wajib melakukan pembelian kembali Unit Penyertaan tersebut pada setiap hari bursa.

13.2. Prosedur Penjualan Kembali Unit Penyertaan

- a. Pembelian kembali Unit Penyertaan oleh Manajer Investasi dilakukan apabila Pemegang Unit Penyertaan menyampaikan formulir atau aplikasi Penjualan Kembali Unit Penyertaan kepada Manajer Investasi, melalui pos tercatat atau melalui Agen Penjual Efek Reksa Dana atau melalui Media Elektronik.
- b. Pemegang Unit Penyertaan menyampaikan formulir atau aplikasi Penjualan Kembali Unit Penyertaan BAHANA SUKUK SYARIAH yang dilengkapi dengan dokumen pendukung yang disyaratkan dalam formulir atau aplikasi Penjualan Kembali Unit Penyertaan (yang sesuai dengan dokumen pendukung yang sebelumnya disampaikan kepada Manajer Investasi).
- c. Penjualan Kembali oleh Pemegang Unit Penyertaan tersebut harus dilakukan sesuai dengan ketentuan-ketentuan serta persyaratan-persyaratan yang tercantum dalam Kontrak Investasi Kolektif, Prospektus, formulir atau aplikasi Penjualan Kembali Unit Penyertaan. Penjualan kembali oleh Pemegang Unit Penyertaan yang dilakukan menyimpang dari ketentuan-ketentuan dan persyaratan-persyaratan tersebut di atas tidak akan dilayani.

13.3. Saldo Minimum Kepemilikan Unit Penyertaan

Saldo Minimum Kepemilikan Unit Penyertaan BAHANA SUKUK SYARIAH yang harus dipertahankan oleh Pemegang Unit Penyertaan adalah 50 (lima puluh) Unit Penyertaan. Apabila saldo kepemilikan Unit Penyertaan BAHANA SUKUK SYARIAH yang tersisa kurang dari saldo minimum sebagaimana tersebut di atas selama 90 (sembilan puluh) hari berturut-turut, maka Manajer Investasi berhak untuk menutup rekening Pemegang Unit Penyertaan tersebut, mencairkan seluruh Unit Penyertaan yang tersisa milik Pemegang Unit Penyertaan tersebut dan mengembalikan dana hasil pencairan tersebut sesuai dengan Nilai Aktiva Bersih per Unit Penyertaan pada akhir Hari Bursa ditutupnya rekening tersebut dengan pemindahbukuan/ditransfer ke rekening yang terdaftar atas nama Pemegang Unit Penyertaan yang ditunjuk oleh Pemegang Unit Penyertaan yang bersangkutan. Biaya pemindahbukuan/transfer, jika ada, akan merupakan beban dari Pemegang Unit Penyertaan.

13.4. Batas Maksimum Penjualan Kembali Unit Penyertaan

Manajer Investasi berhak membatasi jumlah pembelian kembali Unit Penyertaan BAHANA SUKUK SYARIAH sampai dengan 20% (dua puluh persen) dari Nilai Aktiva Bersih BAHANA SUKUK SYARIAH pada satu Hari Bursa. Jumlah tersebut termasuk juga pengalihan Unit Penyertaan BAHANA SUKUK SYARIAH

yang dilakukan oleh Pemegang Unit Penyertaan pada hari yang sama. Apabila Manajer Investasi menerima atau menyimpan permohonan Penjualan Kembali dan pengalihan Unit Penyertaan BAHANA SUKUK SYARIAH dari Pemegang Unit Penyertaan dalam 1 (satu) Hari Bursa lebih dari 20 % (dua puluh persen) dari total Nilai Aktiva Bersih BAHANA SUKUK SYARIAH pada Hari Bursa yang bersangkutan, maka kelebihan permohonan Penjualan Kembali tersebut oleh Bank Kustodian berdasarkan instruksi Manajer Investasi dapat diproses dan dibukukan serta dianggap sebagai permohonan penjualan kembali pada Hari Bursa berikutnya yang ditentukan berdasarkan urutan permohonan (*first come first served*) di Manajer Investasi. Manajer Investasi atau Agen Penjual Efek Reksa Dana memberitahukan keadaan tersebut kepada Pemegang Unit Penyertaan yang permohonan Penjualan Kembali Unit Penyertaannya tidak dapat diproses pada Hari Bursa diterimanya permohonan Penjualan Kembali Unit Penyertaan tersebut diatas. Penjualan Kembali Unit Penyertaan dimaksud akan dilakukan pada Hari Bursa berikutnya berdasarkan urutan permohonan (*first come first served*) di Manajer Investasi sepanjang tidak terdapat konfirmasi pembatalan permohonan Penjualan Kembali Unit Penyertaan oleh Pemegang Unit Penyertaan.

Manajer Investasi dapat menolak pembelian kembali (pelunasan) Unit Penyertaan BAHANA SUKUK SYARIAH, dengan kewajiban memberitahukan secara tertulis terlebih dahulu tentang adanya keadaan tersebut kepada OJK dengan tembusan kepada Bank Kustodian, atau menginstruksikan Agen Penjual Efek Reksa Dana untuk melakukan penolakan pembelian kembali dalam hal terjadi keadaan sebagai berikut :

- a. Bursa Efek dimana sebagian besar portofolio Efek BAHANA SUKUK SYARIAH diperdagangkan ditutup; dan/atau
- b. Perdagangan Efek atas sebagian besar portofolio Efek BAHANA SUKUK SYARIAH di Bursa Efek dihentikan; dan/atau
- c. Keadaan kahar sesuai Pasal 22 Kontrak Investasi Kolektif ; dan/atau
- d. Terdapat hal-hal lain yang tidak ditetapkan dalam Kontrak Investasi Kolektif setelah mendapat persetujuan OJK.

Manajer Investasi akan memberitahukan secara tertulis kepada Pemegang Unit Penyertaan apabila melakukan penolakan pembelian kembali sebagaimana diuraikan di atas paling lambat 1 (satu) Hari Bursa setelah tanggal instruksi Penjualan Kembali diterima oleh Manajer Investasi. Selama periode penolakan Penjualan Kembali tersebut, Bank Kustodian dilarang mengeluarkan Unit Penyertaan baru.

13.5. Harga Penjualan Kembali Unit Penyertaan

Harga Penjualan Kembali setiap Unit Penyertaan BAHANA SUKUK SYARIAH adalah harga setiap Unit Penyertaan pada Hari Bursa yang ditentukan berdasarkan Nilai Aktiva Bersih BAHANA SUKUK SYARIAH pada akhir Hari Bursa tersebut.

13.6. Pemrosesan Penjualan Kembali Unit Penyertaan

Formulir atau aplikasi Penjualan Kembali Unit Penyertaan yang memenuhi syarat dan ketentuan yang tercantum dalam Kontrak Investasi Kolektif, Prospektus dan formulir atau aplikasi Penjualan Kembali Unit

Penyertaan yang diterima secara lengkap (*in complete application*) oleh Manajer Investasi atau Agen Penjual Efek Reksa Dana atau melalui Media Elektronik, sampai dengan pukul 13.00 (tiga belas) Waktu Indonesia Barat akan diproses oleh Bank Kustodian berdasarkan Nilai Aktiva Bersih BAHANA SUKUK SYARIAH pada akhir Hari Bursa yang sama. Berkaitan dengan hal tersebut, Manajer Investasi wajib mengirimkan instruksi transaksi penjualan kembali Unit Penyertaan tersebut kepada Bank Kustodian pada Hari Bursa yang sama melalui Sistem Pengelolaan Investasi Terpadu (S-Invest) sesuai dengan batas waktu yang telah ditetapkan oleh penyedia Sistem Pengelolaan Investasi Terpadu (S-Invest).

Formulir atau aplikasi Penjualan Kembali Unit Penyertaan yang memenuhi syarat dan ketentuan yang tercantum dalam Kontrak Investasi Kolektif, prospektus dan formulir atau aplikasi Penjualan Kembali Unit Penyertaan yang diterima secara lengkap oleh Manajer Investasi atau Agen Penjual Efek Reksa Dana atau melalui Media Elektronik setelah pukul 13.00 (tiga belas) Waktu Indonesia Barat akan diproses oleh Bank Kustodian berdasarkan Nilai Aktiva Bersih BAHANA SUKUK SYARIAH pada akhir Hari Bursa berikutnya. Berkaitan dengan hal tersebut, Manajer Investasi wajib mengirimkan instruksi transaksi penjualan kembali Unit Penyertaan tersebut kepada Bank Kustodian pada Hari Bursa berikutnya melalui Sistem Pengelolaan Investasi Terpadu (S-Invest) sesuai dengan batas waktu yang telah ditetapkan oleh penyedia Sistem Pengelolaan Investasi Terpadu (S-Invest).

Untuk Penjualan Kembali Unit Penyertaan melalui Media Elektronik, jika Penjualan Kembali tersebut dilakukan pada hari yang bukan merupakan Hari Bursa, maka Nilai Aktiva Bersih yang akan dipergunakan adalah Nilai Aktiva Bersih pada Hari Bursa berikutnya.

Surat atau bukti konfirmasi atas pelaksanaan Penjualan Kembali Unit Penyertaan wajib dikirimkan oleh Bank Kustodian kepada Pemegang Unit Penyertaan dalam waktu paling lambat 7 (tujuh) Hari Bursa setelah diterimanya perintah Penjualan Kembali Unit Penyertaan secara lengkap.

Penyampaian surat atau bukti konfirmasi tertulis atas transaksi penjualan kembali Unit Penyertaan BAHANA SUKUK SYARIAH kepada Pemegang Unit Penyertaan sebagaimana dimaksud di atas dapat dilakukan melalui :

- a. Media Elektronik, jika telah memperoleh persetujuan dari Pemegang Unit Penyertaan BAHANA SUKUK SYARIAH; atau
- b. Jasa pengiriman, antara lain kurir dan/atau pos.

13.7. Pembayaran Penjualan Kembali (pelunasan)

Pembayaran penjualan kembali Unit Penyertaan akan dilakukan dengan pemindahbukuan/transfer ke rekening yang terdaftar atas nama Pemegang Unit Penyertaan yang ditunjuk oleh Pemegang Unit Penyertaan atau rekening sesuai dengan ketentuan dalam aplikasi media elektronik yang disediakan oleh Manajer Investasi atau Agen Penjual Efek Reksa Dana atau pihak lain yang telah bekerjasama dengan Manajer Investasi yang dapat dibuktikan bahwa rekening tersebut adalah milik Pemegang Unit Penyertaan. Biaya pemindahbukuan/transfer akan merupakan beban dari Pemegang Unit Penyertaan.

Pembayaran tersebut dilakukan sesegera mungkin paling lambat 7 (tujuh) Hari Bursa sejak diterimanya secara lengkap (*in complete application*) formulir Penjualan Kembali Unit Penyertaan BAHANA SUKUK SYARIAH dari Pemegang Unit Penyertaan yang telah sesuai dengan ketentuan-ketentuan serta persyaratan-persyaratan yang tercantum dalam Kontrak Investasi Kolektif, Prospektus dan dalam formulir Penjualan Kembali Unit Penyertaan, diterima secara lengkap oleh Manajer Investasi.

13.8. Biaya Penjualan Kembali Unit Penyertaan

Untuk Penjualan Kembali Unit Penyertaan BAHANA SUKUK SYARIAH, Pemegang Unit Penyertaan akan dibebankan biaya Penjualan Kembali Unit Penyertaan (*redemption fee*) sebesar maksimum 1% (satu persen) dari nilai Penjualan Kembali Unit Penyertaan BAHANA SUKUK SYARIAH yang dilakukan oleh Pemegang Unit Penyertaan.

BAB XIV
TATA CARA PENGALIHAN UNIT PENYERTAAN

14.1 Pengalihan Unit Penyertaan

Pemegang Unit Penyertaan dapat mengalihkan sebagian atau seluruh investasinya dalam Unit Penyertaan BAHANA SUKUK SYARIAH ke Reksa Dana lainnya yang dikelola oleh Manajer Investasi pada Bank Kustodian yang sama dan/atau pada Bank Kustodian lainnya.

14.2 Prosedur Pengalihan Unit Penyertaan

Pengalihan Unit Penyertaan oleh Pemegang Unit Penyertaan dilakukan dengan menyampaikan formulir atau aplikasi pengalihan Unit Penyertaan yang telah diisi secara lengkap dan ditandatangani (*in complete application*) dengan menyebutkan nama Pemegang Unit Penyertaan, nama Reksa Dana, nomor rekening Pemegang Unit Penyertaan dan nilai investasi yang akan dialihkan. Formulir atau aplikasi pengalihan Unit Penyertaan disampaikan secara langsung kepada Manajer Investasi atau Agen Penjual Efek Reksa Dana atau Media Elektronik;

Pengalihan Unit Penyertaan tersebut harus dilakukan sesuai dengan ketentuan-ketentuan serta persyaratan-persyaratan yang tercantum dalam Kontrak Investasi Kolektif, Prospektus dan dalam formulir atau aplikasi pengalihan Unit Penyertaan masing-masing Reksa Dana yang bersangkutan.

14.3. Pemrosesan Pengalihan Unit Penyertaan

Pengalihan Unit Penyertaan dari BAHANA SUKUK SYARIAH ke Reksa Dana lainnya diproses oleh Manajer Investasi dengan melakukan Pembelian Kembali Unit Penyertaan BAHANA SUKUK SYARIAH yang dimiliki oleh Pemegang Unit Penyertaan dan melakukan penjualan Unit Penyertaan Reksa Dana lainnya tersebut yang diinginkan oleh Pemegang Unit Penyertaan.

Diterima atau tidaknya permohonan pengalihan Unit Penyertaan BAHANA SUKUK SYARIAH sangat tergantung dari ada atau tidaknya Unit Penyertaan Reksa Dana lainnya dan terpenuhinya batas minimum penjualan Unit Penyertaan Reksa Dana lainnya yang dituju sesuai dengan Kontrak Investasi Kolektif Reksa Dana lainnya tersebut.

Pengalihan investasi dari Reksa Dana lainnya ke BAHANA SUKUK SYARIAH diproses oleh Manajer Investasi dengan melakukan pembelian kembali Unit Penyertaan Reksa Dana lainnya tersebut yang dimiliki oleh Pemegang Unit Penyertaan dan melakukan penjualan Unit Penyertaan BAHANA SUKUK SYARIAH yang diinginkan oleh Pemegang Unit Penyertaan.

Formulir atau aplikasi pengalihan Unit Penyertaan yang diterima secara lengkap (*in complete application*) oleh Manajer Investasi atau Agen Penjual Efek Reksa Dana sampai dengan pukul 13.00 (tiga belas) Waktu

Indonesia Barat akan diproses oleh Bank Kustodian berdasarkan Nilai Aktiva Bersih Reksa Dana yang bersangkutan pada akhir Hari Bursa yang sama. Berkaitan dengan hal tersebut, Manajer Investasi wajib mengirimkan instruksi transaksi pengalihan Unit Penyertaan tersebut kepada Bank Kustodian pada Hari Bursa yang sama melalui Sistem Pengelolaan Investasi Terpadu (S-Invest) sesuai dengan batas waktu yang telah ditetapkan oleh penyedia Sistem Pengelolaan Investasi Terpadu (S-Invest).

Formulir pengalihan Unit Penyertaan yang diterima secara lengkap (*in complete application*) oleh Manajer Investasi atau Agen Penjual Efek Reksa Dana yang ditunjuk oleh Manajer Investasi setelah pukul 13.00 (tiga belas) Waktu Indonesia Barat akan diproses oleh Bank Kustodian berdasarkan Nilai Aktiva Bersih Reksa Dana yang bersangkutan pada akhir Hari Bursa berikutnya. Berkaitan dengan hal tersebut, Manajer Investasi wajib mengirimkan instruksi transaksi pengalihan Unit Penyertaan tersebut kepada Bank Kustodian pada Hari Bursa berikutnya melalui Sistem Pengelolaan Investasi Terpadu (S-Invest) sesuai dengan batas waktu yang telah ditetapkan oleh penyedia Sistem Pengelolaan Investasi Terpadu (S-Invest).

Dana investasi Pemegang Unit Penyertaan yang permohonan pengalihan Unit Penyertaannya telah diterima pada Rekening BAHANA SUKUK SYARIAH akan dipindahbukukan/ditransfer oleh Bank Kustodian ke dalam rekening Reksa Dana yang dituju, sesegera mungkin paling lambat 4 (empat) Hari Bursa terhitung sejak diterimanya perintah pengalihan Unit Penyertaan secara lengkap. Surat konfirmasi transaksi pengalihan Unit Penyertaan oleh Pemegang Unit Penyertaan, akan diterbitkan dan disampaikan oleh Bank Kustodian kepada Pemegang Unit Penyertaan paling lambat 7 (tujuh) Hari Bursa setelah diterimanya perintah pengalihan Unit Penyertaan dari Pemegang Unit Penyertaan sesuai dengan ketentuan Kontrak Investasi Kolektif dan Prospektus.

Untuk pengalihan Unit Penyertaan yang dilakukan melalui Media Elektronik, jika pengalihan Unit Penyertaan dilakukan pada hari yang bukan merupakan Hari Bursa, maka Nilai Aktiva Bersih yang akan dipergunakan adalah Nilai Aktiva Bersih pada Hari Bursa berikutnya.

Surat konfirmasi transaksi pengalihan Unit Penyertaan oleh Pemegang Unit Penyertaan, akan diterbitkan dan disampaikan oleh Bank Kustodian kepada Pemegang Unit Penyertaan paling lambat 7 (tujuh) Hari Bursa setelah diterimanya perintah pengalihan Unit Penyertaan dari Pemegang Unit Penyertaan sesuai dengan ketentuan Kontrak Investasi Kolektif dan Prospektus.

Penyampaian surat atau bukti konfirmasi tertulis atas transaksi pengalihan Unit Penyertaan BAHANA SUKUK SYARIAH sebagaimana dimaksud di atas dapat dilakukan melalui :

- a. Media Elektronik, jika telah memperoleh persetujuan dari Pemegang Unit BAHANA SUKUK SYARIAH; dan/atau
- b. Jasa pengiriman, antara lain kurir dan/atau pos.

14.4 Batas Maksimum Pengalihan Unit Penyertaan

Manajer Investasi berhak membatasi jumlah pengalihan Unit Penyertaan BAHANA SUKUK SYARIAH dalam

1 (satu) Hari Bursa sampai dengan 20% (dua puluh persen) dari total Nilai Aktiva Bersih BAHANA SUKUK SYARIAH pada Hari Bursa dilakukannya pengalihan investasi. Jumlah tersebut termasuk juga Penjualan Kembali Unit Penyertaan BAHANA SUKUK SYARIAH yang dilakukan oleh Pemegang Unit Penyertaan pada hari yang sama. Apabila Manajer Investasi menerima atau menyimpan permintaan pengalihan Unit Penyertaan dan Penjualan Kembali Unit Penyertaan BAHANA SUKUK SYARIAH lebih dari 20% (dua puluh persen) dari total Nilai Aktiva Bersih BAHANA SUKUK SYARIAH maka kelebihan tersebut akan diproses dan dibukukan serta dianggap sebagai permohonan pengalihan pada Hari Bursa berikutnya yang ditentukan berdasarkan urutan permohonan (*first come first served*) di Manajer Investasi. Manajer Investasi atau Agen Penjual Efek Reksa Dana memberitahukan keadaan tersebut kepada Pemegang Unit Penyertaan yang permohonan pengalihan Unit Penyertaannya tidak dapat diproses pada Hari Bursa diterimanya permohonan pengalihan Unit Penyertaan tersebut diatas. Pengalihan Unit Penyertaan dimaksud akan dilakukan pada Hari Bursa berikutnya berdasarkan urutan permohonan (*first come first served*) di Manajer Investasi sepanjang tidak terdapat konfirmasi pembatalan permohonan pengalihan Unit Penyertaan oleh Pemegang Unit Penyertaan.

14.5 Biaya Pengalihan Unit Penyertaan

Pemegang Unit Penyertaan BAHANA SUKUK SYARIAH tidak dikenakan biaya pengalihan pada saat mengalihkan investasinya antara Reksa Dana yang dikelola Manajer Investasi.

BAB XV

TATA CARA PENGALIHAN KEPEMILIKAN KEPADA PIHAK LAIN

15.1. Pengalihan Kepemilikan Kepada Pihak Lain

Selain dikarenakan penjualan, pembelian kembali atau pelunasan, pengalihan kepemilikan Unit Penyertaan BAHANA SUKUK SYARIAH hanya dapat beralih kepada pihak lain karena pewarisan atau dialihkan oleh Pemegang Unit Penyertaan BAHANA SUKUK SYARIAH kepada pihak lain karena hibah.

15.2. Prosedur Pengalihan Kepemilikan Kepada Pihak Lain

Pengalihan kepemilikan Unit Penyertaan BAHANA SUKUK SYARIAH sebagaimana dimaksud pada BAB XV Angka 15.1 Prospektus ini harus berdasarkan permohonan dari ahli waris, pemberi hibah atau penerima hibah kepada Manajer Investasi atau Agen Penjual Efek Reksa Dana disertai dengan bukti pendukung sebagaimana diatur dalam peraturan perundang-undangan yang berlaku mengenai pewarisan atau hibah serta peraturan perundang-undangan terkait lainnya.

Setelah melalui verifikasi Manajer Investasi, apabila telah sesuai BAB XV Prospektus ini dan peraturan perundang-undangan yang berlaku maka selanjutnya dilakukan proses administrasi di Bank Kustodian untuk pengalihan kepemilikan dari Pemegang Unit Penyertaan kepada pihak lainnya selaku calon pengganti Pemegang Unit Penyertaan.

Pengalihan kepemilikan Unit Penyertaan BAHANA SUKUK SYARIAH sebagaimana dimaksud pada BAB XV Prospektus ini harus dilakukan sesuai dengan peraturan perundang-undangan yang berlaku.

Terhadap calon pengganti Pemegang Unit Penyertaan diterapkan juga proses Program Anti Pencucian Uang dan Pencegahan Pendanaan Terorisme, sehingga Manajer Investasi atau Agen Penjual Efek Reksa Dana wajib menerapkan terlebih dahulu Program Anti Pencucian Uang dan Pencegahan Pendanaan Terorisme sebagaimana diatur dalam POJK tentang Anti Pencucian Uang dan Pencegahan Pendanaan Terorisme dan BAB XV Prospektus sebelum kepemilikan dari Pemegang Unit Penyertaan dialihkan kepada pihak lainnya selaku calon pengganti Pemegang Unit Penyertaan.

BAB XVI
PEMBUBARAN DAN HASIL LIKUIDASI

- 16.1. BAHANA SUKUK SYARIAH berlaku sejak ditetapkan pernyataan Efektif oleh OJK dan wajib dibubarkan, apabila terjadi salah satu dari hal-hal sebagai berikut:
- a. Jika dalam jangka waktu 90 (sembilan puluh) hari Bursa, BAHANA SUKUK SYARIAH yang pernyataan pendaftarannya telah menjadi Efektif memiliki dana kelolaan kurang dari Rp 10.000.000.000,- (dua puluh lima miliar Rupiah). Minimum Dana Kelolaan dalam klausa ini akan selalu mengikuti ketentuan peraturan perundang-undangan yang berlaku sehingga dapat berubah di kemudian hari jika ketentuan di dalam peraturan mengenai minimum dana kelolaan berubah;
 - b. Dalam hal BAHANA SUKUK SYARIAH diperintahkan untuk dibubarkan oleh OJK sesuai dengan peraturan perundang-undangan di bidang Pasar Modal;
 - c. Dalam hal total Nilai Aktiva Bersih BAHANA SUKUK SYARIAH kurang dari Rp 10.000.000.000,- (sepuluh miliar Rupiah); selama 120 (sembilan puluh) Hari Bursa berturut-turut;
 - d. Dalam hal Manajer Investasi dan Bank Kustodian telah sepakat untuk membubarkan BAHANA SUKUK SYARIAH.
- 16.2. Dalam hal BAHANA SUKUK SYARIAH wajib dibubarkan karena kondisi sebagaimana dimaksud dalam butir 16.1. huruf a, maka Manajer Investasi wajib:
- a. menyampaikan laporan kondisi tersebut kepada OJK dan mengumumkan rencana pembubaran, likuidasi, dan pembagian hasil likuidasi BAHANA SUKUK SYARIAH kepada para Pemegang Unit Penyertaan paling kurang dalam 1 (satu) surat kabar harian berbahasa Indonesia yang berperedaran nasional, paling lambat 2 (dua) Hari Bursa sejak berakhirnya jangka waktu sebagaimana dimaksud pada butir 16.1 huruf a Prospektus ini;
 - b. menginstruksikan kepada Bank Kustodian untuk membayarkan dana hasil likuidasi yang menjadi hak Pemegang Unit Penyertaan dengan ketentuan bahwa perhitungannya dilakukan secara proposional dari Nilai Aktiva Bersih pada saat pembubaran namun tidak boleh lebih kecil dari Nilai Aktiva Bersih awal (harga par) dan tersebut diterima Pemegang Unit Penyertaan paling lambat 7 (tujuh) Hari Bursa sejak berakhirnya jangka waktu sebagaimana dimaksud pada butir 16.1 huruf a Prospektus ini; dan
 - c. membubarkan BAHANA SUKUK SYARIAH dalam jangka waktu paling lambat 10 (sepuluh) Hari Bursa sejak berakhirnya jangka waktu sebagaimana dimaksud pada butir 16.1 huruf a Prospektus ini, dan menyampaikan laporan hasil pembubaran BAHANA SUKUK SYARIAH kepada OJK paling lambat 10 (sepuluh) Hari Bursa sejak BAHANA SUKUK SYARIAH dibubarkan disertai dengan:
 - i. akta pembubaran BAHANA SUKUK SYARIAH dari Notaris yang terdaftar di Otoritas Jasa Keuangan; dan
 - ii. laporan keuangan pembubaran BAHANA SUKUK SYARIAH yang diaudit oleh Akuntan yang terdaftar di Otoritas Jasa Keuangan, jika BAHANA SUKUK SYARIAH telah memiliki dana kelolaan

- 16.3. Dalam hal BAHANA SUKUK SYARIAH wajib dibubarkan karena kondisi sebagaimana dimaksud dalam butir 16.1 huruf b, maka Manajer Investasi wajib:
- a. mengumumkan pembubaran, likuidasi, dan rencana pembagian hasil likuidasi BAHANA SUKUK SYARIAH paling kurang dalam 1 (satu) surat kabar harian berbahasa Indonesia yang berperedaran nasional paling lambat 2 (dua) Hari Bursa sejak diperintahkan OJK dan pada hari yang sama memberitahukan secara tertulis kepada Bank Kustodian untuk menghentikan perhitungan Nilai Aktiva Bersih BAHANA SUKUK SYARIAH;
 - b. menginstruksikan kepada Bank Kustodian untuk membayarkan dana hasil likuidasi yang menjadi hak Pemegang Unit Penyertaan dengan ketentuan bahwa perhitungannya dilakukan secara proporsional dari Nilai Aktiva Bersih pada saat pembubaran dan dana tersebut diterima Pemegang Unit Penyertaan paling lambat 7 (tujuh) Hari Bursa sejak diperintahkan pembubaran BAHANA SUKUK SYARIAH oleh OJK; dan
 - c. menyampaikan laporan hasil pembubaran BAHANA SUKUK SYARIAH kepada OJK paling lambat 60 (enam puluh) Hari Bursa sejak diperintahkan pembubaran BAHANA SUKUK SYARIAH dengan dokumen sebagai berikut:
 - i. pendapat dari Konsultan Hukum yang terdaftar di OJK
 - ii. laporan keuangan pembubaran BAHANA SUKUK SYARIAH yang diaudit oleh Akuntan yang terdaftar di OJK; dan
 - iii. akta pembubaran BAHANA SUKUK SYARIAH dari Notaris yang terdaftar di OJK
- 16.4. Dalam hal BAHANA SUKUK SYARIAH wajib dibubarkan karena kondisi sebagaimana dimaksud dalam butir 16.1 huruf c, maka Manajer Investasi wajib:
- a. menyampaikan laporan kondisi tersebut kepada OJK dengan dilengkapi kondisi keuangan terakhir BAHANA SUKUK SYARIAH dan mengumumkan kepada para Pemegang Unit Penyertaan rencana pembubaran, likuidasi, dan pembagian hasil likuidasi BAHANA SUKUK SYARIAH paling kurang dalam 1 (satu) surat kabar harian berbahasa Indonesia yang berperedaran nasional, dalam jangka waktu paling lambat 2 (dua) Hari Bursa sejak berakhirnya jangka waktu sebagaimana dimaksud pada butir 16.1 huruf c Prospektus ini serta pada hari yang sama memberitahukan secara tertulis kepada Bank Kustodian untuk menghentikan perhitungan Nilai Aktiva Bersih BAHANA SUKUK SYARIAH;
 - b. menginstruksikan kepada Bank Kustodian untuk membayarkan dana hasil likuidasi yang menjadi hak Pemegang Unit Penyertaan dengan ketentuan bahwa perhitungannya dilakukan secara proporsional dari Nilai Aktiva Bersih pada saat likuidasi selesai dilakukan dan dana tersebut diterima Pemegang Unit Penyertaan paling lambat 7 (tujuh) Hari Bursa sejak likuidasi selesai dilakukan; dan
 - c. menyampaikan laporan hasil pembubaran BAHANA SUKUK SYARIAH kepada OJK paling lambat 60 (enam puluh) Hari Bursa sejak berakhirnya jangka waktu sebagaimana dimaksud pada butir 16.1 huruf c Prospektus ini dengan dilengkapi dokumen sebagai berikut:
 - i. pendapat dari Konsultan Hukum yang terdaftar di OJK;

- ii. laporan keuangan pembubaran BAHANA SUKUK SYARIAH yang diaudit oleh Akuntan yang terdaftar di OJK; dan
 - iii. akta pembubaran BAHANA SUKUK SYARIAH dari Notaris yang terdaftar di OJK
- 16.5. Dalam hal BAHANA SUKUK SYARIAH wajib dibubarkan karena kondisi sebagaimana dimaksud dalam butir 16.1 huruf d, maka Manajer Investasi wajib:
 - a. menyampaikan kepada OJK dalam jangka waktu paling lambat 2 (dua) Hari Bursa sejak terjadinya kesepakatan pembubaran BAHANA SUKUK SYARIAH oleh Manajer Investasi dan Bank Kustodian dengan melampirkan:
 - i. kesepakatan pembubaran dan likuidasi BAHANA SUKUK SYARIAH antara Manajer Investasi dan Bank Kustodian;
 - ii. alasan pembubaran; dan
 - iii. kondisi keuangan terakhir;dan pada hari yang sama mengumumkan rencana pembubaran, likuidasi, dan pembagian hasil likuidasi BAHANA SUKUK SYARIAH kepada para Pemegang Unit Penyertaan paling kurang dalam 1 (satu) surat kabar harian berbahasa Indonesia yang berperedaran nasional serta memberitahukan secara tertulis kepada Bank Kustodian untuk menghentikan perhitungan Nilai Aktiva Bersih BAHANA SUKUK SYARIAH;
 - b. menginstruksikan kepada Bank Kustodian untuk membayarkan dana hasil likuidasi yang menjadi hak Pemegang Unit Penyertaan dengan ketentuan bahwa perhitungannya dilakukan secara proporsional dari Nilai Aktiva Bersih pada saat likuidasi selesai dilakukan dan dana tersebut diterima Pemegang Unit Penyertaan paling lambat 7 (tujuh) Hari Bursa sejak likuidasi selesai dilakukan; dan
 - c. menyampaikan laporan pembubaran BAHANA SUKUK SYARIAH kepada OJK paling lambat 60 (enam puluh) Hari Bursa sejak dibubarkan dengan dilengkapi dokumen sebagai berikut:
 - i. pendapat dari Konsultan Hukum yang terdaftar di OJK;
 - ii. laporan keuangan pembubaran BAHANA SUKUK SYARIAH yang diaudit oleh Akuntan yang terdaftar di OJK; dan
 - iii. akta pembubaran BAHANA SUKUK SYARIAH dari Notaris yang terdaftar di OJK
- 16.6. Manajer Investasi wajib memastikan bahwa hasil dari likuidasi BAHANA SUKUK SYARIAH harus dibagi secara proporsional menurut komposisi jumlah Unit Penyertaan yang dimiliki oleh masing-masing Pemegang Unit Penyertaan.
- 16.7. Setelah dilakukannya pengumuman rencana pembubaran, likuidasi dan pembagian hasil likuidasi BAHANA SUKUK SYARIAH, maka Pemegang Unit Penyertaan tidak dapat melakukan Penjualan Kembali.

- 16.8. Dalam hal masih terdapat dana hasil likuidasi yang belum diambil oleh Pemegang Unit Penyertaan setelah tanggal pembagian hasil likuidasi kepada Pemegang Unit Penyertaan yang ditetapkan oleh Manajer Investasi, maka:
- a. Jika Bank Kustodian telah memberitahukan dana tersebut kepada Pemegang Unit Penyertaan sebanyak 3 (tiga) kali dalam tenggang waktu masing-masing 2 (dua) minggu serta telah mengumumkannya dalam surat kabar harian yang berperedaran nasional, maka dana tersebut wajib disimpan dalam rekening giro di Bank Kustodian selaku Bank Umum, atas nama Bank Kustodian untuk kepentingan Pemegang Unit Penyertaan yang belum mengambil dana hasil likuidasi dan/atau untuk kepentingan Pemegang Unit Penyertaan yang tercatat pada saat likuidasi, dalam jangka waktu 3 (tiga) tahun;
 - b. Setiap biaya yang timbul atas penyimpanan dana tersebut akan dibebankan kepada rekening giro tersebut; dan
 - c. Apabila dalam jangka waktu 3 (tiga) tahun tidak dapat diambil oleh Pemegang Unit Penyertaan, maka dana tersebut wajib diserahkan oleh Bank Kustodian kepada Pemerintah Indonesia untuk keperluan pengembangan industri Pasar Modal.
- 16.9. Dalam hal BAHANA SUKUK SYARIAH dibubarkan dan dilikuidasi, maka beban biaya pembubaran dan likuidasi BAHANA SUKUK SYARIAH termasuk biaya Konsultan Hukum, Akuntan dan beban lain kepada pihak ketiga menjadi tanggung jawab dan wajib dibayar Manajer Investasi kepada pihak-pihak yang bersangkutan.
- 16.10. Dalam hal tidak ada lagi Pemegang Unit Penyertaan pada saat dibubarkan dan dilikuidasi, maka segala risiko adanya kekurangan pajak yang harus dibayar oleh BAHANA SUKUK SYARIAH maupun adanya kelebihan pembayaran pajak yang dikembalikan oleh pihak yang berwenang kepada BAHANA SUKUK SYARIAH sepenuhnya merupakan beban dan hak dari Manajer Investasi.
- 16.11. Dalam hal BAHANA SUKUK SYARIAH dibubarkan, maka likuidasinya dilakukan oleh Manajer Investasi di bawah pengawasan Akuntan yang terdaftar di OJK.
- 16.12. Pembagian hasil likuidasi akan dilakukan oleh Bank Kustodian dengan pemindahbukuan atau transfer kepada Pemegang Unit Penyertaan atau ahli waris/pengganti haknya yang sah yang telah memberitahukan kepada Bank Kustodian nomor rekening banknya.
- 16.13. Manajer Investasi dan Bank Kustodian dengan ini setuju mengesampingkan ketentuan dalam Pasal 1266 Kitab Undang-Undang Hukum Perdata sehubungan dengan pengakhiran Kontrak Investasi Kolektif BAHANA SUKUK SYARIAH sebagai akibat pembubaran BAHANA SUKUK SYARIAH.
- 16.14. Dalam hal Manajer Investasi tidak lagi memiliki izin usaha atau Bank Kustodian tidak lagi memiliki surat persetujuan, Otoritas Jasa Keuangan berwenang:
- a. Menunjuk Manajer Investasi lain untuk melakukan pengelolaan atau Bank Kustodian untuk mengadministrasikan BAHANA SUKUK SYARIAH;

- b. Menunjuk salah 1 (satu) pihak yang masih memiliki izin usaha atau surat persetujuan untuk melakukan pembubaran BAHANA SUKUK SYARIAH, jika tidak terdapat manajer investasi atau bank kustodian pengganti.

Dalam hal pihak yang ditunjuk untuk melakukan pembubaran BAHANA SUKUK SYARIAH sebagaimana dimaksud pada huruf b tersebut diatas adalah Bank Kustodian, Bank Kustodian dapat menunjuk pihak lain untuk melakukan likuidasi BAHANA SUKUK SYARIAH dengan pemberitahuan kepada Otoritas Jasa Keuangan.

Manajer Investasi atau Bank Kustodian yang ditunjuk untuk melakukan pembubaran BAHANA SUKUK SYARIAH sebagaimana dimaksud pada huruf b tersebut diatas wajib menyampaikan laporan penyelesaian pembubaran kepada Otoritas Jasa Keuangan paling lambat 60 (enam puluh) Hari Bursa sejak ditunjuk untuk membubarkan BAHANA SUKUK SYARIAH yang disertai dengan :

- a. pendapat dari Konsultan Hukum yang terdaftar di Otoritas Jasa Keuangan;
- b. laporan keuangan pembubaran BAHANA SUKUK SYARIAH yang diaudit oleh Akuntan yang terdaftar di OJK serta;
- c. Akta Pembubaran dan Likuidasi BAHANA SUKUK SYARIAH dari Notaris yang terdaftar di Otoritas Jasa Keuangan.

BAB XVII
SKEMA PEMBELIAN, PENJUALAN KEMBALI, DAN PENGALIHAN
UNIT PENYERTAAN REKSA DANA BAHANA SUKUK SYARIAH

Bagan Operasional Pembelian BAHANA SUKUK SYARIAH:

Pemesanan Pembelian Secara Manual / melalui Agen Penjual Efek Reksa Dana

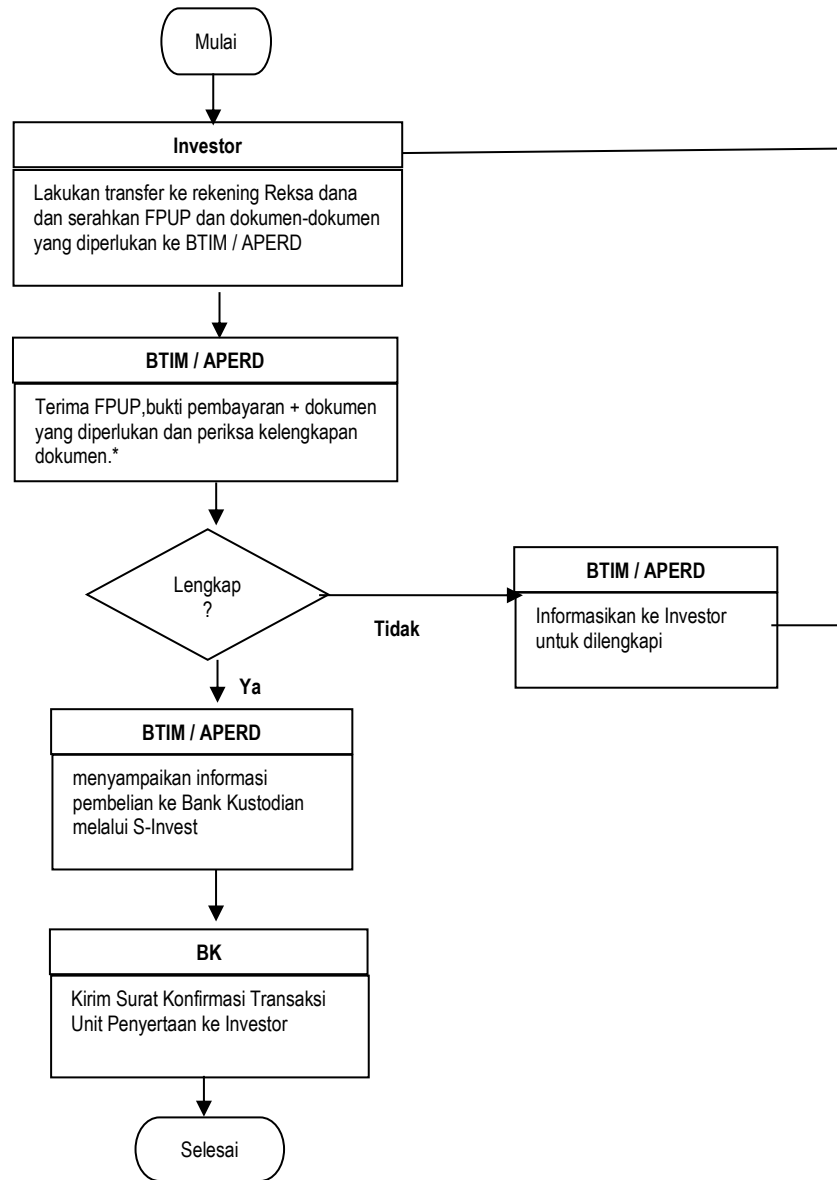

Keterangan

- BTIM : Bahana TCW Investment Management
- BK : Bank Kustodian
- FPPUP : Formulir Pemesanan Pembelian Unit Penyertaan
- APERD : Agen Penjual Efek Reksa Dana

Bagan Operasional Penjualan Kembali BAHANA SUKUK SYARIAH

Penjualan Kembali Secara Manual / Melalui Agen Penjual Efek Reksa Dana:

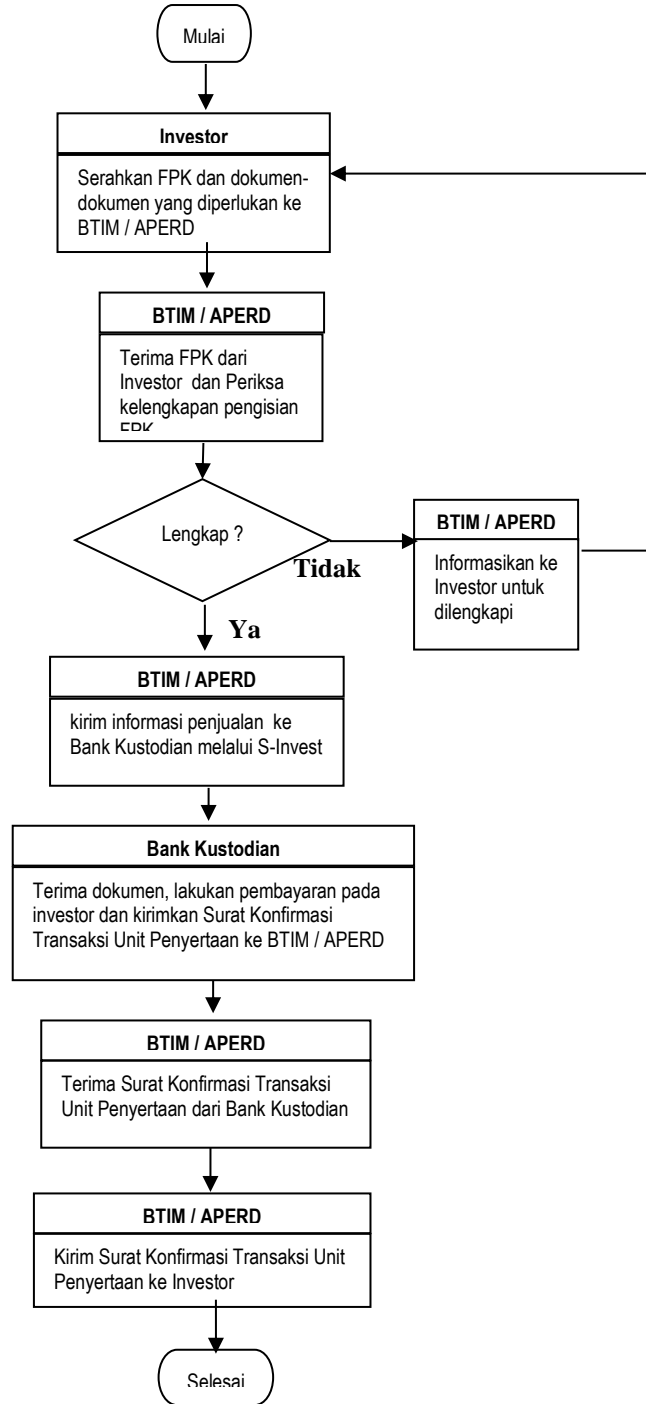

Keterangan

- BTIM : Bahana TCW Investment Management
- FPPUP : Formulir Pemesanan Pembelian Unit Penyertaan
- FPPRD : Formulir Profil Pemodal Reksa Dana
- APERD : Agen Penjual Efek Reksa Dana

Bagan Operasional Pengalihan Unit Penyertaan BAHANA SUKUK SYARIAH:

Pengalihan Unit Penyertaan Melalui Manajer Investasi / Agen Penjual Efek Reksa Dana

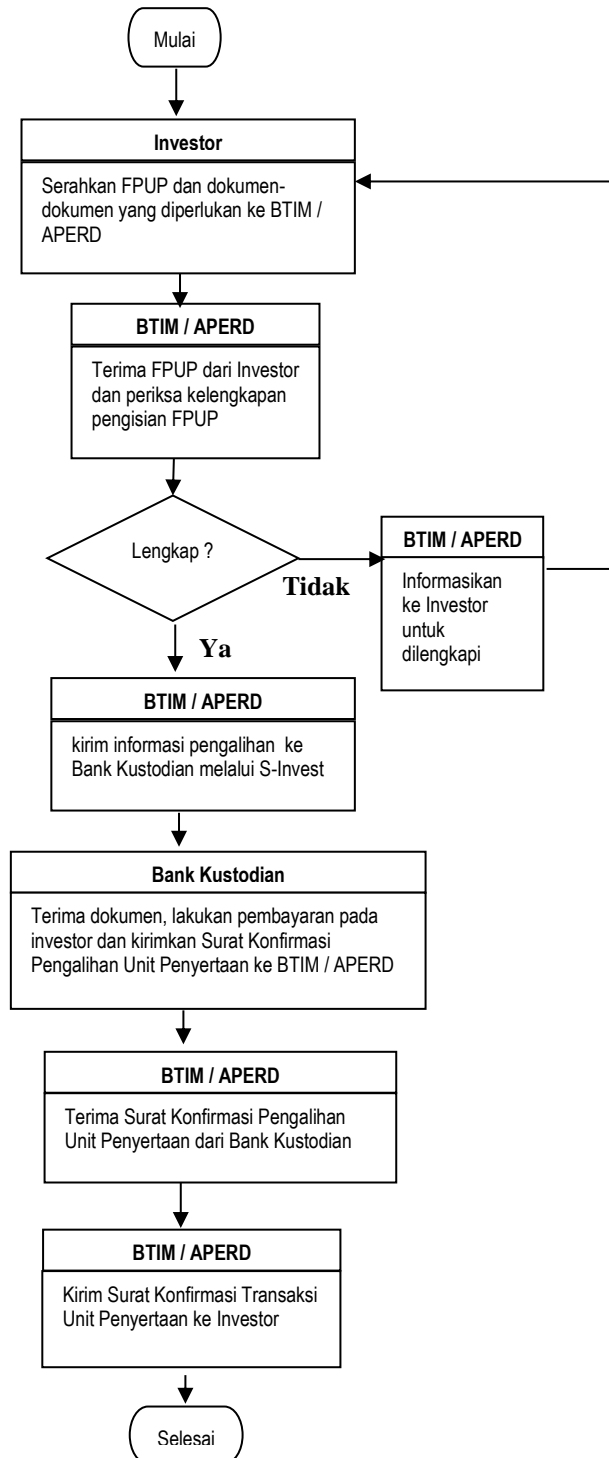

Keterangan

- BTIM : Bahana TCW Investment Management
- BK : Bank Kustodian
- FPUP : Formulir Pengalihan Unit Penyertaan
- APERD : Agen Penjual Efek Reksa Dana

BAB XVIII

PENYELESAIAN PENGADUAN PEMEGANG UNIT PENYERTAAN

18.1. Pengaduan

- i. Pengaduan adalah ungkapan ketidakpuasan Pemegang Unit Penyertaan yang disebabkan oleh adanya kerugian dan/atau potensi kerugian finansial pada Pemegang Unit Penyertaan yang diduga karena kesalahan atau kelalaian Manajer Investasi dan/atau Bank Kustodian, sesuai dengan kedudukannya, kewenangan, tugas dan kewajibannya masing-masing sesuai Kontrak dan peraturan perundang-undangan yang berlaku bagi Manajer Investasi dan/atau Bank Kustodian.
- ii. Pengaduan oleh Pemegang Unit Penyertaan disampaikan kepada Manajer Investasi, yang wajib diselesaikan oleh Manajer Investasi dengan mekanisme sebagaimana dimaksud di bawah.
- iii. Dalam hal pengaduan tersebut berkaitan dengan fungsi Bank Kustodian, maka Manajer Investasi akan menyampaikannya kepada Bank Kustodian, dan Bank Kustodian wajib menyelesaikan pengaduan dengan mekanisme sebagaimana dimaksud dalam butir 18.2 dibawah ini.

18.2. Mekanisme Penyelesaian Pengaduan

- i. Manajer Investasi dan/atau Bank Kustodian wajib melayani dan menyelesaikan adanya pengaduan Pemegang Unit Penyertaan.
- ii. Manajer Investasi dan/atau Bank Kustodian wajib segera menindaklanjuti dan menyelesaikan pengaduan Pemegang Unit Penyertaan paling lambat 20 (dua puluh) hari kerja setelah tanggal penerimaan pengaduan.
- iii. Dalam hal terdapat kondisi tertentu, Manajer Investasi dan/atau Bank Kustodian dapat memperpanjang jangka waktu sampai dengan paling lama 20 (dua puluh) hari kerja berikutnya.
- iv. Kondisi tertentu sebagaimana dimaksud pada butir iii di atas adalah:
 - a. kantor Manajer Investasi dan/atau Bank Kustodian yang menerima pengaduan tidak sama dengan kantor Manajer Investasi dan/atau Bank Kustodian tempat terjadinya permasalahan yang diadukan dan terdapat kendala komunikasi di antara kedua kantor Manajer Investasi dan/atau Bank Kustodian tersebut;
 - b. transaksi keuangan yang diadukan oleh Pemegang Unit Penyertaan memerlukan penelitian khusus terhadap dokumen-dokumen Manajer Investasi dan/atau Bank Kustodian; dan/atau
 - c. terdapat hal-hal lain di luar kendali Manajer Investasi dan/atau Bank Kustodian seperti adanya keterlibatan pihak ketiga di luar Manajer Investasi dan/atau Bank Kustodian dalam transaksi keuangan yang dilakukan oleh Pemegang Unit Penyertaan.
- v. Perpanjangan jangka waktu penyelesaian pengaduan sebagaimana dimaksud pada butir iii di atas wajib diberitahukan secara tertulis kepada Pemegang Unit Penyertaan yang mengajukan pengaduan sebelum jangka waktu sebagaimana dimaksud pada butir ii berakhir.

- vi. Manajer Investasi dan/atau Bank Kustodian menyediakan informasi mengenai status pengaduan Pemegang Unit Penyertaan melalui berbagai sarana komunikasi yang disediakan oleh Manajer Investasi dan/atau Bank Kustodian antara lain melalui website, surat, email atau telepon.
- vii. Otoritas Jasa Keuangan dapat meminta atau mengakses status perkembangan Penanganan Pengaduan yang disampaikan oleh Pemegang Unit Penyertaan kepada Manajer Investasi dan/atau Bank Kustodian.

18.3. Penyelesaian Pengaduan

Manajer Investasi dan/atau Bank Kustodian dapat melakukan penyelesaian pengaduan berupa pernyataan maaf atau menawarkan ganti rugi (*redress/remedy*) kepada Konsumen dengan ketentuan sebagai berikut:

- i. Mengingat “pernyataan maaf” merupakan perbuatan kedua belah pihak antara Manajer Investasi dan/atau Bank Kustodian dan Pemegang Unit Penyertaan maka tata cara pemberian “pernyataan maaf” dibuat berdasarkan kesepakatan. Dalam hal tidak terdapat kesepakatan antara Manajer Investasi dan/atau Bank Kustodian dan Konsumen maka “pernyataan maaf” dilakukan secara tertulis.
- ii. Yang dapat diberikan ganti rugi adalah kerugian yang terjadi karena aspek finansial. Ganti rugi sebagaimana dimaksud, harus memenuhi persyaratan sebagai berikut:
 - a. terdapat pengaduan yang mengandung tuntutan ganti rugi yang berkaitan dengan aspek finansial;
 - b. pengaduan Konsumen yang diajukan adalah benar, setelah Manajer Investasi dan/atau Bank Kustodian melakukan penelitian;
 - c. adanya ketidaksesuaian antara perjanjian produk dan/atau layanan dengan produk dan/atau layanan yang diterima;
 - d. adanya kerugian material;
 - e. Pemegang Unit Penyertaan telah memenuhi kewajibannya.
- iii. Mekanisme pengajuan ganti rugi harus memenuhi sebagai berikut:
 - a. mengajukan permohonan ganti rugi dengan disertai kronologis kejadian bahwa informasi mengenai BAHANA SUKUK SYARIAH dan/atau pelaksanaan kewenangan, tugas dan tanggung jawab Manajer Investasi dan/atau Bank Kustodian tidak sesuai dengan Kontrak, yang disertai dengan bukti-bukti;
 - b. permohonan paling lama 30 (tiga puluh) hari sejak diketahuinya informasi mengenai BAHANA SUKUK SYARIAH dan/atau pelaksanaan kewenangan, tugas dan tanggung jawab Manajer Investasi dan/atau Bank Kustodian tidak sesuai dengan Kontrak;
 - c. permohonan diajukan dengan surat permohonan dan dapat diwakilkan dengan melampirkan surat kuasa;
 - d. ganti kerugian hanya yang berdampak langsung terhadap Pemegang Unit Penyertaan dan paling banyak sebesar nilai kerugian yang dialami oleh Pemegang Unit Penyertaan.

18.4. Penyelesaian Pengaduan Melalui Penyelesaian Sengketa

Dalam hal tidak tercapai kesepakatan penyelesaian Pengaduan sebagaimana dimaksud pada butir 18.3. di atas, Pemegang Unit Penyertaan dan Manajer Investasi dan/atau Bank Kustodian dapat melakukan Penyelesaian Sengketa sebagaimana diatur lebih lanjut pada BAB XIX (Penyelesaian Sengketa).

18.5. Pelaporan Penyelesaian Pengaduan

- a. Manajer Investasi wajib melaporkan secara berkala adanya pengaduan dan tindak lanjut pelayanan dan penyelesaian pengaduan kepada OJK;
- b. Laporan disampaikan secara berkala setiap 3 (tiga) bulan (Maret, Juni, September dan Desember) dan disampaikan paling lambat pada tanggal 10 (sepuluh) bulan berikutnya. Apabila tanggal 10 (sepuluh) jatuh pada hari libur, maka penyampaian laporan dimaksud dilakukan pada hari kerja pertama setelah hari libur dimaksud.

BAB XIX
PENYELESAIAN SENGKETA

- 19.1. Setiap perselisihan, pertentangan dan perbedaan pendapat termasuk pelaksanaannya termasuk tentang keabsahan Kontrak Investasi Kolektif BAHANA SUKUK SYARIAH (“Perselisihan”), sepanjang memungkinkan, diselesaikan secara damai antara Para Pihak dalam jangka waktu 60 (enam puluh) Hari Kalender (“Masa Tenggang”) sejak diterimanya oleh salah satu pihak pemberitahuan tertulis dari salah satu pihak mengenai adanya Perselisihan tersebut.
- 19.2. Dalam hal Perselisihan tersebut tidak dapat diselesaikan dengan cara damai dalam Masa Tenggang sebagaimana dimaksud dengan ketentuan tersebut di atas, maka syarat arbitrase berlaku dan Perselisihan tersebut wajib diselesaikan secara tuntas melalui Badan Arbitrase Pasar Modal Indonesia (“BAPMI”) dengan menggunakan Peraturan dan Acara BAPMI dan tunduk pada Undang-Undang Nomor 30 Tahun 1999 (seribu sembilan ratus sembilan puluh sembilan) tentang Arbitrase dan Alternatif Penyelesaian Sengketa, berikut semua perubahannya.
- 19.3. Proses Arbitrase akan dilakukan dengan cara sebagai berikut:
 - a. Proses Arbitrase diselenggarakan di Jakarta, Indonesia dan dalam bahasa Indonesia;
 - b. Arbiter yang akan melaksanakan proses Arbitrase berbentuk Majelis Arbitrase yang terdiri dari 3 (tiga) orang Arbiter, dimana sekurang kurangnya 1 (satu) orang Arbiter tersebut merupakan konsultan hukum yang telah terdaftar di OJK selaku profesi penunjang pasar modal;
 - c. Penunjukan Arbiter dilaksanakan selambat-lambatnya dalam waktu 30 (tiga puluh) Hari Kalender sejak berakhirnya Masa Tenggang dimana masing-masing pihak yang berselisih harus menunjuk seorang Arbiter;
 - d. Selambat-lambatnya dalam waktu 14 (empat belas) Hari Kalender sejak penunjukan kedua Arbiter oleh masing masing pihak, kedua Arbiter tersebut wajib menunjuk dan memilih Arbiter ketiga yang akan bertindak sebagai Ketua Majelis Arbitrase;
 - e. Apabila tidak tercapai kesepakatan dalam menunjuk Arbiter ketiga tersebut, maka pemilihan dan penunjukan Arbiter tersebut akan diserahkan kepada Ketua BAPMI sesuai dengan Peraturan dan Acara BAPMI;
 - f. Putusan Majelis Arbitrase bersifat final, mengikat dan mempunyai kekuatan hukum tetap bagi Para Pihak yang berselisih dan wajib dilaksanakan oleh Para Pihak. Para Pihak setuju dan berjanji untuk tidak menggugat atau membatalkan putusan Majelis Arbitrase BAPMI tersebut di pengadilan manapun juga;
 - g. Untuk melaksanakan putusan Majelis Arbitrase BAPMI, Para Pihak sepakat untuk memilih domisili (tempat kedudukan hukum) yang tetap dan tidak berubah di Kantor Kepaniteraan Pengadilan Negeri Jakarta Selatan di Jakarta;
 - h. Semua biaya yang timbul sehubungan dengan proses Arbitrase akan ditanggung oleh masing-masing pihak; dan
 - i. Semua hak dan kewajiban Para Pihak berdasarkan perjanjian ini akan terus berlaku selama berlangsungnya proses Arbitrase tersebut.

- 19.4. Tak satu Pihak pun berhak memulai atau mengadakan gugatan di Pengadilan atas masalah yang sedang dipersengketakan sampai masalah tersebut diputuskan oleh Majelis Arbitrase, kecuali untuk memberlakukan suatu ketetapan arbitrase yang diberikan sesuai dengan ketentuan dalam Kontrak.
- 19.5. Sambil menanti pengumuman putusan arbitrase, Para Pihak akan terus melaksanakan kewajibannya masing-masing berdasarkan Kontrak kecuali Kontrak telah diakhiri satu dan lain tanpa mengurangi kekuatan berlakunya penyelesaian dan penyesuaian perhitungan akhir berdasarkan putusan arbitrase.
- 19.6. Tidak satu Pihak pun ataupun dari arbiter diperbolehkan mengungkapkan adanya, isinya, atau hasil arbitrase berdasarkan perjanjian ini tanpa izin tertulis terlebih dahulu dari Pihak lainnya.
- 19.7. Ketentuan-ketentuan yang tercantum dalam Bab ini akan tetap berlaku sekalipun Kontrak diakhiri dan/atau berakhir.

BAB XX

ZAKAT

Manajer Investasi tidak akan melakukan pemotongan zakat atas kekayaan BAHANA SUKUK SYARIAH

BAB XX
PENYEBARLUASAN PROSPEKTUS DAN
FORMULIR PEMESANAN PEMBELIAN UNIT PENYERTAAN

Prospektus dan Formulir Pemesanan Pembelian Unit Penyertaan Reksa Dana BAHANA SUKUK SYARIAH dapat diperoleh di kantor Manajer Investasi serta para Agen Penjual Efek Reksa Dana. Hubungi Manajer Investasi untuk informasi lebih lanjut.

Manajer Investasi



PT Bahana TCW Investment Management

Graha CIMB Niaga, Lantai 21,
Jl. Jend. Sudirman Kav. 58, Jakarta 12190
Telepon : (021) 250-5277
Faksimile : (021) 250-5279

Bahana Link

BahanaLink

web : link.bahanatcw.com
email : support@bahanatcw.com

BANK KUSTODIAN



Standard Chartered Bank, Cabang Jakarta

World Trade Centre II
Jalan Jenderal Sudirman Kaveling 29-31
Jakarta 12920, Indonesia
Telp. : (62 21) 2555 0200
Fax. : (62 21) 2555 0002 / 3041 5002
Website: www.sc.com/id