

PEMBARUAN PROSPEKTUS

**REKSA DANA
BAHANA PRIME INCOME
FUND**

Prospektus ini
diterbitkan di Jakarta
pada 31 Maret 2025

PEMBARUAN PROSPEKTUS
REKSA DANA BAHANA PRIME INCOME FUND

Tanggal Efektif :10 Juli 2015

Tanggal Mulai Penawaran :11 Juli 2015

SEBELUM MEMUTUSKAN UNTUK MEMBELI EFEK INI ANDA HARUS TERLEBIH DAHULU MEMPELAJARI MENGENAI MANAJER INVESTASI (BAB III), TUJUAN DAN KEBIJAKAN INVESTASI (BAB V) DAN RISIKO INVESTASI (BAB VIII).

Reksa Dana BAHANA PRIME INCOME FUND ("BAHANA PRIME INCOME FUND") adalah Reksa Dana berbentuk Kontrak Investasi Kolektif berdasarkan Undang-Undang No.8 tahun 1995 tentang Pasar Modal dan peraturan pelaksanaannya.

BAHANA PRIME INCOME FUND bertujuan memperoleh tingkat pengembalian yang optimal dalam jangka menengah melalui investasi pada Efek Bersifat Utang, dengan berpegang pada proses investasi yang sistematis, disiplin dan memperhatikan faktor risiko.

BAHANA PRIME INCOME FUND mempunyai komposisi investasi sebagai berikut:

1. minimum 80 % (delapan puluh persen) dan maksimum 100 % (seratus persen) pada Efek Bersifat Utang yaitu surat utang yang diterbitkan oleh Pemerintah Indonesia atau Badan Usaha Milik Negara dan/atau obligasi yang diterbitkan oleh perusahaan-perusahaan berbadan hukum Indonesia melalui Penawaran Umum dan dicatatkan pada Bursa Efek baik di Indonesia maupun di luar negeri yang termasuk kategori layak investasi (investment grade) dengan peringkat minimum BBB (PEFINDO) atau peringkat lain yang setara;
 2. minimum 0 % (nol persen) dan maksimum 20 % (dua puluh persen) investasi pada:
 - a. setara kas; dan/atau
 - b. Instrumen Pasar Uang dalam negeri antara lain Sertifikat Bank Indonesia, Surat Berharga Negara, Sertifikat Deposito, Deposito; dan/atau
 - c. Efek Bersifat Utang yang diterbitkan dengan jangka waktu tidak lebih dari 1 (satu) tahun dan/atau Efek Bersifat Utang yang sisa jatuh temponya tidak lebih dari 1 (satu) tahun sesuai dengan peraturan perundang-undangan yang berlaku di Indonesia.
- Manajer Investasi dapat menempatkan jumlah tertentu dari aset BAHANA PRIME INCOME FUND dalam bentuk Kas antara lain untuk keperluan penyelesaian transaksi Efek, pemenuhan pembayaran kewajiban kepada Pemegang Unit Penyertaan dan pembayaran biaya-biaya yang menjadi beban BAHANA PRIME INCOME FUND sebagaimana diatur dalam Kontrak, dan Prospektus BAHANA PRIME INCOME FUND.
 - BAHANA PRIME INCOME FUND dapat melakukan investasi pada Efek yang telah dijual dalam Penawaran Umum dan atau dicatatkan di Bursa Efek luar negeri dengan peraturan perundang-undangan yang berlaku di Indonesia.
 - Manajer Investasi akan selalu menyesuaikan kebijakan investasi tersebut di atas dengan Peraturan Otoritas Jasa Keuangan ("OJK") yang berlaku dan kebijakan-kebijakan yang dikeluarkan oleh OJK.

PENAWARAN UMUM

PT Bahana TCW Investment Management selaku Manajer Investasi melakukan penawaran umum atas Unit Penyertaan BAHANA PRIME INCOME FUND secara terus menerus sampai dengan 5.000.000.000 (lima miliar) Unit Penyertaan.

Setiap Unit Penyertaan BAHANA PRIME INCOME FUND ditawarkan dengan harga sama dengan Nilai Aktiva Bersih awal yaitu sebesar Rp. 1.000,00 (seribu Rupiah) per Unit Penyertaan pada hari pertama penawaran, dan selanjutnya harga setiap Unit Penyertaan ditetapkan berdasarkan Nilai Aktiva Bersih BAHANA PRIME INCOME FUND pada akhir Hari Bursa yang bersangkutan.

Kepada pembeli Unit Penyertaan dikenakan biaya pembelian sebesar maksimum 2% (dua persen) dari nilai pemesanan pembelian Unit Penyertaan dan biaya Penjualan Kembali sebesar maksimum 1% (satu persen) dari nilai Penjualan Kembali Unit Penyertaan. (perincian lebih lanjut dapat dilihat pada Bab IX).

Manajer Investasi



PT Bahana TCW Investment Management
Graha CIMB Niaga, Lantai 21,
Jl. Jend. Sudirman Kav. 58, Jakarta 12190
Telepon : (021) 250-5277
Faksimile : (021) 250-5279

Bank Kustodian



Standard Chartered Bank, Cabang Jakarta
World Trade Centre II
Jalan Jenderal Sudirman Kaveling 29-31
Jakarta 12920, Indonesia
Telp. : (62 21) 2555 0200
Fax. : (62 21) 2555 0002 / 3041 5002

MANAJER INVESTASI TELAH MEMPEROLEH IZIN DAN TERDAFTAR SEBAGAI MANAJER INVESTASI DI PASAR MODAL DAN DALAM MELAKUKAN KEGIATAN USAHANYA MANAJER INVESTASI DIAWASI OLEH OTORITAS JASA KEUANGAN

OTORITAS JASA KEUANGAN TIDAK MEMBERIKAN PERNYATAAN MENYETUJUI ATAU TIDAK MENYETUJUI EFEK INI. TIDAK JUGA MENYATAKAN KEBENARAN ATAU KECUKUPAN ISI PROSPEKTUS INI. SETIAP PERNYATAAN YANG BERTENTANGAN DENGAN HAL-HAL TERSEBUT ADALAH PERBUATAN MELANGGAR HUKUM

UNTUK DIPERHATIKAN

Reksa Dana BAHANA PRIME INCOME FUND tidak termasuk produk investasi dengan penjaminan. Sebelum membeli Unit Penyertaan Reksa Dana BAHANA PRIME INCOME FUND, calon Pemegang Unit Penyertaan harus terlebih dahulu mempelajari dan memahami Prospektus dan dokumen penawaran lainnya. Isi dari Prospektus dan dokumen penawaran lainnya bukanlah suatu saran, baik dari sisi bisnis, hukum, maupun perpajakan. Oleh karena itu, calon Pemegang Unit Penyertaan disarankan untuk meminta pertimbangan atau nasehat dari pihak yang kompeten sehubungan dengan investasi dalam Reksa Dana BAHANA PRIME INCOME FUND. Calon Pemegang Unit Penyertaan harus menyadari bahwa terdapat kemungkinan Pemegang Unit Penyertaan Reksa Dana BAHANA PRIME INCOME FUND akan menanggung risiko sehubungan dengan Unit Penyertaan Reksa Dana BAHANA PRIME INCOME FUND yang dipegangnya. Sehubungan dengan kemungkinan adanya risiko tersebut, apabila dianggap perlu calon Pemegang Unit Penyertaan dapat meminta pendapat dari pihak-pihak yang berkompeten atas aspek bisnis, hukum, keuangan, perpajakan, maupun aspek lain yang relevan.

DAFTAR ISI

ISTILAH DAN DEFINISI.....	4
INFORMASI MENGENAI REKSA DANA BAHANA PRIME INCOME FUND	15
MANAJER INVESTASI	18
BANK KUSTODIAN.....	21
TUJUAN DAN KEBIJAKAN INVESTASI.....	23
METODE PENGHITUNGAN NILAI PASAR WAJAR DARI EFEK DALAM PORTOFOLIO REKSA DANA BAHANA PRIME INCOME FUND.....	30
PERPAJAKAN	33
RISIKO INVESTASI	35
IMBALAN JASA DAN ALOKASI BIAYA.....	38
HAK-HAK PEMEGANG UNIT PENYERTAAN.....	41
PENDAPAT AKUNTAN TENTANG LAPORAN KEUANGAN	42
PERSYARATAN DAN TATA CARA PEMBELIAN UNIT PENYERTAAN	43
PERSYARATAN DAN TATA CARA PENJUALAN KEMBALI (PELUNASAN) UNIT PENYERTAAN.....	49
TATA CARA PENGALIHAN UNIT PENYERTAAN.....	55
TATA CARA PENGALIHAN KEPEMILIKAN UNIT PENYERTAAN KEPADA PIHAK LAIN	51
PEMBUBARAN DAN HASIL LIKUIDASI	59
SKEMA PEMBELIAN, PENJUALAN KEMBALI, DAN PENGALIHAN UNIT PENYERTAAN REKSA DANA BAHANA PRIME INCOME FUND	56
PENYELESAIAN PENGADUAN PEMEGANG UNIT PENYERTAAN	59
PENYELESAIAN SENGKETA.....	61
PENYEBARLUASAN PROSPEKTUS DAN FORMULIR PEMESANAN PEMBELIAN UNIT PENYERTAAN	64

BAB I
ISTILAH DAN DEFINISI

1. Acuan Kepemilikan Sekuritas yang selanjutnya disebut “AKSes”

Acuan Kepemilikan Sekuritas yang selanjutnya disebut “AKSes” adalah fasilitas Penyedia S-INVEST yang memuat antara lain informasi mengenai catatan kepemilikan Efek dan/atau dana yang tercatat di rekening Efek, rekening investasi dan/atau rekening dana nasabah, dan/atau informasi lain terkait dengan Pasar Modal.

2. AFILIASI

Afiliasi adalah:

- a. hubungan keluarga karena perkawinan sampai dengan derajat kedua, baik secara horizontal maupun vertikal, yaitu hubungan seseorang dengan:
 1. suami atau istri;
 2. orang tua dari suami atau istri dan suami atau istri dari anak;
 3. kakek dan nenek dari suami atau istri dan suami atau istri dari cucu;
 4. saudara dari suami atau istri beserta suami atau istrinya dari saudara yang bersangkutan; atau
 5. suami atau istri dari saudara orang yang bersangkutan
- b. hubungan keluarga karena keturunan sampai dengan derajat kedua, baik secara horizontal maupun vertikal, yaitu hubungan seseorang dengan:
 1. orang tua dan anak;
 2. kakek dan nenek serta cucu; atau
 3. saudara dari orang yang bersangkutan.
- c. hubungan antara pihak dengan karyawan, direktur, atau komisaris dari pihak tersebut;
- d. hubungan antara 2 (dua) atau lebih perusahaan dimana terdapat satu atau lebih anggota direksi, pengurus, dewan komisaris, atau pengawas yang sama;
- e. hubungan antara perusahaan dan pihak, baik langsung maupun tidak langsung, dengan cara apa pun, mengendalikan atau dikendalikan oleh perusahaan atau pihak tersebut dalam menentukan pengelolaan dan/atau kebijakan perusahaan atau pihak dimaksud;
- f. hubungan antara 2 (dua) atau lebih perusahaan yang dikendalikan, baik langsung maupun tidak langsung, dengan cara apa pun, dalam menentukan pengelolaan dan/atau kebijakan perusahaan oleh pihak yang sama; atau
- g. hubungan antara pemisahan dan pemegang saham utama yaitu pihak yang secara langsung maupun tidak langsung memiliki paling kurang 20% (dua puluh persen) saham yang mempunyai hak suara dari perusahaan tersebut.

3. AGEN PENJUAL EFEK REKSA DANA

Agen Penjual Efek Reksa Dana adalah Pihak yang ditunjuk oleh Manajer Investasi untuk melakukan penjualan Efek Reksa Dana berdasarkan kontrak kerja sama dengan Manajer Investasi pengelola Reksa Dana sebagaimana dimaksud dalam Peraturan Otoritas Jasa Keuangan Nomor : 39/POJK.04/2014 tanggal 29 Desember 2014 perihal Agen Penjual Reksa Dana, beserta penjelasannya dan perubahan-perubahannya serta penggantinya yang mungkin ada di kemudian hari.

4. Bahana Link

Bahana Link merupakan suatu media elektronik yang disediakan oleh Manajer Investasi berupa aplikasi website/internet dan aplikasi dalam bentuk media elektronik lainnya, yang memberikan fasilitas pelaporan dan/atau transaksi reksa dana bagi calon Pemegang Unit Penyertaan atau Pemegang Unit Penyertaan secara *online*.

5. BAHANA PRIME INCOME FUND

BAHANA PRIME INCOME FUND adalah Reksa Dana berbentuk Kontrak Investasi Kolektif berdasarkan Undang-Undang Pasar Modal beserta peraturan-peraturan pelaksanaannya sebagaimana termaktub dalam akta Kontrak Investasi Kolektif Reksa Dana BAHANA PRIME INCOME FUND Nomor 131 tanggal 25 Juni 2015 yang dibuat di hadapan Arry Supratno, S.H., Akta Addendum Kontrak Investasi Kolektif Reksa Dana BAHANA PRIME INCOME FUND No. 34 tanggal 14 Februari 2018, dan Akta Addendum I Kontrak Investasi Kolektif Reksa Dana BAHANA PRIME INCOME FUND No. 24 tanggal 13 Maret 2025 yang keduanya dibuat di hadapan Dini Lastari Siburian, S.H., Notaris di Jakarta, antara PT Bahana TCW Investment Management sebagai Manajer Investasi dan Standard Chartered Bank, cabang Jakarta sebagai Bank Kustodian.

6. BANK KUSTODIAN

Bank Kustodian, dalam hal ini Standard Chartered Bank, cabang Jakarta, adalah bank umum yang telah mendapat persetujuan otoritas Pasar Modal di Indonesia untuk menyelenggarakan kegiatan usaha sebagai Kustodian, yaitu memberikan jasa penitipan Efek (termasuk Penitipan Kolektif atas Efek yang dimiliki bersama oleh lebih dari satu Pihak yang kepentingannya diwakili oleh Kustodian) dan harta lain yang berkaitan dengan Efek serta jasa lain, termasuk menerima dividen, bunga, dan hak-hak lain, menyelesaikan transaksi Efek, dan mewakili pemegang rekening yang menjadi nasabahnya.

7. BUKTI KEPEMILIKAN UNIT PENYERTAAN

Bukti Kepemilikan Unit Penyertaan adalah bukti kepesertaan Pemegang Unit Penyertaan dalam Reksa Dana berbentuk Kontrak Investasi Kolektif. Bank Kustodian akan menyediakan Surat Konfirmasi Transaksi Unit Penyertaan yang berisi jumlah Unit Penyertaan yang dimiliki oleh masing-masing Pemegang Unit Penyertaan dan berlaku sebagai surat atau bukti konfirmasi tertulis kepemilikan Unit Penyertaan Reksa Dana.

Penyampaian surat atau bukti konfirmasi tertulis kepemilikan Unit Penyertaan BAHANA PRIME INCOME FUND kepada Pemegang Unit Penyertaan tersebut dikirimkan secara elektronik melalui Sistem Pengelolaan Investasi Terpadu (S-Invest). Pemegang Unit Penyertaan dapat mengakses Surat Konfirmasi Transaksi Unit Penyertaan melalui Sistem Pengelolaan Investasi Terpadu (S-Invest).

8. BURSA EFEK

Bursa Efek adalah pihak yang menyelenggarakan dan menyediakan sistem dan/atau sarana untuk mempertemukan penawaran jual dan beli Efek pihak-pihak lain dengan tujuan memperdagangkan Efek di antara mereka.

9. EFEK

Efek adalah sebagaimana dimaksud dalam Undang-Undang Pasar Modal beserta peraturan pelaksanaannya yang dapat dibeli oleh REKSA DANA BAHANA PRIME INCOME FUND. Sesuai dengan POJK tentang Reksa Dana Berbentuk Kontrak Investasi Kolektif tentang Reksa Dana Berbentuk Kontrak Investasi Kolektif (“POJK Tentang Reksa Dana Berbentuk Kontrak Investasi Kolektif”), Reksa Dana berbentuk Kontrak Investasi Kolektif hanya dapat melakukan pembelian dan penjualan atas:

- a. Efek yang ditawarkan dalam Penawaran Umum dan atau diperdagangkan di Bursa Efek baik di dalam maupun di luar negeri;
- b. Efek yang diterbitkan dan/atau dijamin oleh Pemerintah Republik Indonesia, dan/atau Efek yang diterbitkan oleh lembaga internasional dimana Pemerintah Republik Indonesia menjadi salah satu anggotanya;
- c. Efek Bersifat Utang atau Efek Syariah berpendapatan tetap yang ditawarkan tidak melalui Penawaran Umum dan telah mendapat peringkat dari Perusahaan Peringkat Efek;
- d. Efek Beragunan Aset yang ditawarkan tidak melalui Penawaran Umum dan sudah mendapat peringkat dari perusahaan pemeringkat Efek;
- e. Efek pasar uang dalam negeri yang mempunyai jatuh tempo kurang dari 1 (satu) tahun, baik dalam rupiah maupun dalam mata uang asing; dan/atau
- f. Unit Penyertaan Dana Investasi Real Estat berbentuk Kontrak Investasi Kolektif yang ditawarkan tidak melalui Penawaran Umum;
- g. Efek Derivatif; dan/atau
- h. Efek lainnya yang ditetapkan oleh Otoritas Jasa Keuangan.

10. EFEKTIF

Efektif adalah terpenuhinya seluruh tata cara dan persyaratan Pernyataan Pendaftaran Dalam Rangka Penawaran Umum Reksa Dana Berbentuk Kontrak Investasi Kolektif yang ditetapkan dalam Undang-undang

Pasar Modal dan POJK tentang Reksa Dana Berbentuk Kontrak Investasi Kolektif. Surat pernyataan Efektif Pernyataan Pendaftaran Dalam Rangka Penawaran Umum Reksa Dana Berbentuk Kontrak Investasi Kolektif akan dikeluarkan oleh OJK.

11. FORMULIR PEMESANAN PEMBELIAN UNIT PENYERTAAN

Formulir Pemesanan Pembelian Unit Penyertaan adalah formulir baik asli maupun yang berbentuk aplikasi elektronik yang dipergunakan oleh calon pembeli untuk membeli Unit Penyertaan yang diisi, ditandatangani dan diajukan oleh calon pembeli kepada Manajer Investasi atau Agen Penjual Efek Reksa Dana.

12. FORMULIR PENJUALAN KEMBALI UNIT PENYERTAAN

Formulir Penjualan Kembali Unit Penyertaan adalah formulir baik asli maupun yang berbentuk aplikasi elektronik yang dipergunakan oleh Pemegang Unit Penyertaan untuk menjual kembali Unit Penyertaan yang dimilikinya yang diisi, ditandatangani dan diajukan oleh Pemegang Unit Penyertaan kepada Manajer Investasi atau Agen Penjual Efek Reksa Dana.

13. FORMULIR PROFIL PEMODAL

Formulir Profil Pemodal adalah Formulir yang disyaratkan untuk diisi oleh pemodal sebagaimana diharuskan oleh Peraturan Nomor: IV.D.2 Lampiran Keputusan Ketua BAPEPAM dan LK Nomor: Kep-20 PM/2004 tanggal 29 April 2004 tentang Profil Pemodal Reksa Dana (“Peraturan BAPEPAM No. IV.D.2”), yang berisikan data dan informasi mengenai profil risiko pemodal Ganesha Abadi sebelum melakukan pembelian Unit Penyertaan BAHANA PRIME INCOME FUND yang pertama kali di Manajer Investasi atau Agen Penjual yang ditunjuk oleh Manajer Investasi.

14. HARI BURSA

Hari Bursa adalah hari diselenggarakannya perdagangan Efek di Bursa Efek, yaitu Senin sampai dengan Jumat, kecuali hari tersebut merupakan hari libur nasional atau dinyatakan sebagai hari libur oleh Bursa Efek.

15. HARI KERJA

Hari Kerja adalah hari Senin sampai dengan hari Jumat, kecuali hari libur nasional yang ditetapkan oleh Pemerintah Republik Indonesia.

16. KEADAAN KAHAR

Keadaan Kahar adalah keadaan sebagaimana dimaksud dalam Pasal 5 huruf k Undang-Undang Pasar Modal beserta peraturan pelaksanaannya.

17. KETENTUAN KERAHASIAAN Dan KEAMANAN DATA dan/atau INFORMASI PRIBADI KONSUMEN

Ketentuan Kerahasiaan dan Keamanan Data dan/atau Informasi Pribadi Konsumen adalah ketentuan-ketentuan mengenai kerahasiaan dan keamanan data dan/atau informasi pribadi konsumen sebagaimana diatur dalam POJK Tentang Perlindungan Konsumen dan Surat Edaran Otoritas Jasa Keuangan Nomor: 14/SEOJK.07/2014 tanggal 20-08-2014 (dua puluh Agustus dua ribu empat belas), tentang Kerahasiaan Dan Keamanan Data dan/atau Informasi Pribadi Konsumen, beserta penjelasannya, dan perubahan-perubahannya dan penggantinya yang mungkin ada dikemudian hari.

18. KONTRAK INVESTASI KOLEKTIF

Kontrak Investasi Kolektif adalah kontrak antara Manajer Investasi dan Bank Kustodian yang mengikat Pemegang Unit Penyertaan, dimana Manajer Investasi diberi wewenang untuk mengelola portofolio investasi kolektif dan Bank Kustodian diberi wewenang untuk melaksanakan penitipan kolektif.

19. LAPORAN BULANAN

Laporan Bulanan adalah laporan yang akan tersedia bagi Pemegang Unit Penyertaan melalui fasilitas yang disediakan oleh penyedia jasa Sistem - Pengelolaan Investasi Terpadu (S-INVEST) paling lambat pada hari ke- 12 (kedua belas) bulan berikut yang memuat sekurang-kurangnya:

- (i) nama, alamat, judul akun, dan nomor akun dari Pemegang Unit Penyertaan .
- (ii) jumlah Unit Penyertaan yang dimiliki pada awal periode ;
- (iii) tanggal, Nilai Aktiva Bersih dan jumlah Unit Penyertaan yang dibeli atau dilunasi pada setiap transaksi selama periode; dan
- (iv) tanggal setiap pembagian uang tunai dan jumlah Unit Penyertaan yang menerima pembagian uang tunai sesuai dengan Peraturan Otoritas Jasa Keuangan Tentang Reksa Dana Berbentuk Kontrak Investasi Kolektif.

Manajer Investasi dan/atau Agen Penjual Efek Reksa Dana yang ditunjuk oleh Manajer Investasi (jika ada) wajib memastikan bahwa pihaknya telah memperoleh persetujuan Pemegang Unit Penyertaan untuk REKSA DANA BAHANA PRIME INCOME FUND atas penyampaian Laporan Bulanan secara elektronik melalui fasilitas yang disediakan oleh penyedia jasa Sistem Pengelolaan Investasi Terpadu (S-INVEST).

Dalam hal Pemegang Unit Penyertaan meminta Laporan Bulanan secara tercetak, Laporan Bulanan akan diproses sesuai dengan Surat Edaran Otoritas Jasa Keuangan Nomor 1/SEOJK.04/2020 tanggal 17-02-2020 (tujuh belas Februari dua ribu dua puluh) tentang Tata Cara Penyampaian Surat atau Bukti Konfirmasi dan Laporan Berkala Reksa Dana secara Elektronik melalui Sistem Pengelolaan Investasi Terpadu (“Surat Edaran Otoritas Jasa Keuangan tentang Tata Cara Penyampaian Surat atau Bukti Konfirmasi dan Laporan Berkala Reksa Dana secara Elektronik melalui Sistem Pengelolaan Investasi Terpadu”) beserta penjelasan dan perubahan-perubahan

yang mungkin ada dikemudian hari, dengan tidak memberikan biaya tambahan bagi REKSA DANA BAHANA PRIME INCOME FUND.

20. LEMBAGA PENILAIAN HARGA EFEK

Lembaga Penilaian Harga Efek atau LPHE adalah Pihak yang telah memperoleh izin usaha dari OJK untuk melakukan penilaian harga Efek dalam rangka menetapkan harga pasar wajar, sebagaimana dimaksud dalam Peraturan BAPEPAM dan LK No.V.C.3 Lampiran Keputusan Ketua BAPEPAM dan LK No.Kep-183/BL/2009 tanggal 30 Juni 2009 tentang Lembaga Penilaian Harga Efek ("Peraturan BAPEPAM dan LK No.V.C.3").

21. MANAJER INVESTASI

Manajer Investasi adalah PT Bahana TCW Investment Management yang kegiatan usahanya mengelola Portofolio Efek untuk para nasabah atau mengelola portofolio investasi kolektif untuk sekelompok nasabah.

22. MEDIA ELEKTRONIK

Media Elektronik adalah perangkat/instrumen elektronik yang disediakan oleh Manajer Investasi dan/atau Agen Penjual Efek Reksa Dana yang memiliki sistem elektronik yang teruji dan/atau disediakan oleh pihak lain seperti penyedia jasa telekomunikasi dan penyedia jasa perdagangan melalui sistem elektronik, yang telah memperoleh izin, persetujuan atau pengakuan dari otoritas yang berwenang dan telah melakukan kerjasama dengan Manajer Investasi

23. METODE PENGHITUNGAN NILAI AKTIVA BERSIH

Metode penghitungan Nilai Aktiva Bersih Reksa Dana harus dilakukan sesuai dengan ketentuan peraturan perundang-undangan di sektor pasar modal.

24. NASABAH

Nasabah adalah pihak yang menggunakan jasa Penyedia Jasa Keuangan sebagaimana dimaksud dalam POJK Tentang Penerapan Program Anti Pencucian Uang dan Pencegahan Pendanaan Terorisme di Sektor Jasa Keuangan. Dalam Prospektus ini istilah Nasabah sesuai konteksnya berarti calon Pemegang Unit Penyertaan dan Pemegang Unit Penyertaan.

25. NILAI AKTIVA BERSIH

Nilai Aktiva Bersih ("**NAB**") adalah Nilai Pasar Wajar dari suatu Efek dan kekayaan lain dari Reksa Dana dikurangi seluruh kewajibannya.

26. NILAI PASAR WAJAR

Nilai Pasar Wajar adalah nilai yang dapat diperoleh dari transaksi Efek yang dilakukan antar para pihak yang bebas, bukan karena paksaan atau likuidasi sebagaimana diatur dalam Peraturan BAPEPAM dan LK Nomor IV.C.2.

27. OTORITAS JASA KEUANGAN

Otoritas Jasa Keuangan atau (“OJK”) adalah lembaga independen yang mempunyai fungsi, tugas, dan wewenang pengaturan, pengawasan, pemeriksaan, dan penyidikan sebagaimana diatur dalam Undang-undang Nomor 21 Tahun 2011 tentang Otoritas Jasa Keuangan. Berdasarkan undang-undang tersebut, sejak tanggal 31 Desember 2012, fungsi, tugas dan wewenang pengaturan dan pengawasan kegiatan jasa keuangan di sektor Pasar Modal, Perasuransian, Dana Pensiun, Lembaga Pembiayaan, dan Lembaga Jasa Keuangan Lainnya beralih dari Menteri Keuangan dan Badan Pengawas Pasar Modal dan Lembaga Keuangan (BAPEPAM dan LK) ke OJK.

28. PEMBELIAN BERKALA

Pembelian Berkala adalah mekanisme pembelian Unit Penyertaan oleh Pemegang Unit Penyertaan, yang dilakukan secara berkala dengan nilai dan jangka waktu dan nilai yang telah disepakati sejak awal oleh Pemegang Unit Penyertaan.

29. PEMEGANG UNIT PENYERTAAN

Pemegang Unit Penyertaan adalah pihak-pihak yang membeli dan memiliki Unit Penyertaan BAHANA PRIME INCOME FUND dan yang namanya terdaftar dalam daftar Pemegang Unit Penyertaan di Manajer Investasi dan Bank Kustodian sebagai pemilik Unit Penyertaan.

30. PENAWARAN UMUM

Penawaran Umum adalah kegiatan penawaran Unit Penyertaan BAHANA PRIME INCOME FUND yang dilakukan oleh Manajer Investasi untuk menjual Unit Penyertaan BAHANA PRIME INCOME FUND berdasarkan tata cara yang diatur dalam Undang-Undang Pasar Modal beserta peraturan pelaksanaannya dan Kontrak Investasi Kolektif.

31. PENJUALAN KEMBALI

Penjualan Kembali adalah mekanisme Pemegang Unit Penyertaan untuk menjual kembali baik sebagian maupun seluruh Unit Penyertaannya berdasarkan Nilai Aktiva Bersih yang berlaku.

32. PENYEDIA JASA KEUANGAN DI SEKTOR PASAR MODAL

Penyedia Jasa Keuangan di Sektor Pasar Modal adalah Perusahaan Efek yang melakukan kegiatan usaha sebagai Penjamin Emisi Efek, Perantara Pedagang Efek, dan/atau Manajer Investasi, serta Bank Umum yang

menjalankan fungsi Kustodian sebagaimana diatur dalam ketentuan peraturan perundang-undangan di bidang Pasar Modal. Dalam Prospektus ini istilah Penyedia Jasa Keuangan di Sektor Pasar Modal sesuai konteksnya berarti Manajer Investasi dan Bank Kustodian.

33. PERNYATAAN PENDAFTARAN

Pernyataan Pendaftaran adalah dokumen yang wajib disampaikan oleh Manajer Investasi kepada OJK dalam rangka Penawaran Umum Reksa Dana Berbentuk Kontrak Investasi Kolektif yang ditetapkan dalam Undang-Undang Pasar Modal dan POJK Tentang Reksa Dana Berbentuk Kontrak Investasi Kolektif .

34. POJK TENTANG LAYANAN PENGADUAN KONSUMEN DI SEKTOR JASA KEUANGAN

POJK Tentang Layanan Pengaduan Konsumen Di Sektor Jasa Keuangan adalah Peraturan Otoritas Jasa Keuangan Nomor 18/POJK.07/2018 tanggal 10 September 2018 dan diundangkan oleh Menteri Hukum dan Hak Asasi Manusia tanggal 10 September 2018 tentang Layanan Pengaduan Konsumen di Sektor Jasa Keuangan *juncto* POJK Tentang Pelindungan Konsumen Dan Masyarakat Di Sektor Jasa Keuangan *junctis* Surat Edaran Otoritas Jasa Keuangan Nomor 17/SEOJK.07/2018 tanggal 06 Desember 2018 tentang Pedoman Pelaksanaan Layanan Pengaduan Konsumen Di Sektor Jasa Keuangan, berikut penjelasannya, dan perubahan-perubahannya dan penggantinya yang mungkin ada dikemudian hari

35. POJK TENTANG PENYELENGGARAAN LAYANAN KONSUMEN DAN MASYARAKAT DI SEKTOR JASA KEUANGAN OLEH OTORITAS JASA KEUANGAN

POJK Tentang Penyelenggaraan Layanan Konsumen dan Masyarakat Di Sektor Jasa Keuangan oleh Otoritas Jasa Keuangan adalah Peraturan Otoritas Jasa Keuangan Nomor 31/POJK.07/2020 tanggal 22 April 2020 dan diundangkan oleh Menteri Hukum dan Hak Asasi Manusia Republik Indonesia pada tanggal 29 April 2020 tentang Penyelenggaraan Layanan Konsumen dan Masyarakat di Sektor Jasa Keuangan oleh Otoritas Jasa Keuangan *juncto* POJK Tentang Pelindungan Konsumen Dan Masyarakat Di Sektor Jasa Keuangan, beserta penjelasannya, dan perubahan-perubahannya dan penggantinya yang mungkin ada di kemudian hari.

36. POJK TENTANG LEMBAGA ALTERNATIF PENYELESAIAN SENGKETA SEKTOR JASA KEUANGAN

POJK Tentang Lembaga Alternatif Penyelesaian Sengketa Sektor Jasa Keuangan adalah Peraturan Otoritas Jasa Keuangan Nomor 61/POJK.07/2020 tanggal 14 Desember 2020 dan diundangkan oleh Menteri Hukum dan Hak Asasi Manusia Republik Indonesia pada tanggal 16 Desember 2020 tentang Lembaga Alternatif Penyelesaian Sengketa Sektor Jasa Keuangan, beserta penjelasannya, perubahan-perubahannya, dan penggantinya yang mungkin ada dikemudian hari.

37. POJK TENTANG REKSA DANA BERBENTUK KONTRAK INVESTASI KOLEKTIF

POJK Tentang Reksa Dana Berbentuk Kontrak Investasi Kolektif adalah Peraturan Otoritas Jasa Keuangan Nomor: 23/POJK.04/2016 tanggal 13 Juni 2016 dan diundangkan oleh Menteri Hukum dan Hak Asasi Manusia Republik Indonesia pada tanggal 19 Juni 2016 tentang Reksa Dana Berbentuk Kontrak Investasi Kolektif sebagaimana telah diubah dengan Peraturan Otoritas Jasa Keuangan Nomor 2/POJK.04/2020 tanggal 8 Januari 2020 dan diundangkan oleh Menteri Hukum dan Hak Asasi Manusia Republik Indonesia pada tanggal 9 Januari 2020 tentang Perubahan Atas Peraturan Otoritas Jasa Keuangan Nomor 23/POJK.04/2016 tentang Reksa Dana Berbentuk Kontrak Investasi Kolektif serta perubahan terakhir dengan Peraturan Otoritas Jasa Keuangan Nomor 4 Tahun 2023 tanggal 30 Maret 2023 dan diundangkan oleh Menteri Hukum dan Hak Asasi Manusia Republik Indonesia pada tanggal 31 Maret 2023 tentang Perubahan Kedua atas Peraturan Otoritas Jasa Keuangan Nomor 23/POJK.04/2016 tentang Reksa Dana Berbentuk Kontrak Investasi Kolektif, beserta penjelasannya, perubahan-perubahannya, dan penggantinya yang mungkin ada di kemudian hari.

38. POJK TENTANG PELINDUNGAN KONSUMEN DAN MASYARAKAT DI SEKTOR JASA KEUANGAN

POJK Tentang Pelindungan Konsumen Dan Masyarakat Di Sektor Jasa Keuangan adalah Peraturan Otoritas Jasa Keuangan Nomor 22 Tahun 2023 tanggal 20 Desember 2023 dan diundangkan oleh Menteri Hukum dan Hak Asasi Manusia Republik Indonesia pada tanggal 22 Desember 2023 tentang Pelindungan Konsumen Dan Masyarakat Di Sektor Jasa Keuangan, beserta penjelasannya, dan perubahan-perubahannya dan penggantinya yang mungkin ada dikemudian hari.

39. POJK TENTANG APU, PPT, DAN PPPSPM

POJK Tentang APU, PPT, DAN PPPSPM adalah Peraturan Otoritas Jasa Keuangan Nomor 8 Tahun 2023 tanggal 14 Juni 2023 dan diundangkan oleh Menteri Hukum dan Hak Asasi Manusia Republik Indonesia pada tanggal 14 Juni 2023 tentang Penerapan Program Anti Pencucian Uang, Pencegahan Pendanaan Terorisme, Dan Pencegahan Pendanaan Proliferasi Senjata Pemusnah Massal Di Sektor Jasa Keuangan, beserta penjelasannya, perubahan-perubahannya, dan penggantinya yang mungkin ada dikemudian hari.

40. POJK TENTANG PEDOMAN PERILAKU MANAJER INVESTASI

POJK Tentang Pedoman Perilaku Manajer Investasi adalah Peraturan Otoritas Jasa Keuangan Nomor 17/POJK.04/2022 tanggal 01 September 2022 dan diundangkan oleh Menteri Hukum dan Hak Asasi Manusia tanggal 05 September 2022 tentang Pedoman Perilaku Manajer Investasi, beserta penjelasannya, dan perubahan-perubahannya dan penggantinya yang mungkin ada di kemudian hari.

41. PORTOFOLIO EFEK

Portofolio Efek adalah kumpulan Efek yang dimiliki oleh orang perseorangan, perusahaan, usaha bersama, asosiasi, atau kelompok yang terorganisasi. Definisi Portofolio Efek berkaitan dengan BAHANA PRIME INCOME FUND adalah kumpulan Efek yang merupakan kekayaan BAHANA PRIME INCOME FUND.

42. PROGRAM APU, PPT, DAN PPPSPM

Program APU, PPT, dan PPPSPM adalah program upaya pencegahan dan pemberantasan tindak pidana pencucian uang, tindak pidana pendanaan terorisme dan pendanaan proliferasi senjata pemusnah massal sebagaimana dimaksud di dalam Peraturan Otoritas Jasa Keuangan Tentang Penerapan Program Anti Pencucian Uang, Pencegahan Pendanaan Terorisme, Dan Pencegahan Pendanaan Proliferasi Senjata Pemusnah Massal Di Sektor Jasa Keuangan.

43. PROSPEKTUS

Prospektus adalah setiap pernyataan yang dicetak atau informasi tertulis yang digunakan untuk Penawaran Umum BAHANA PRIME INCOME FUND dengan tujuan agar pemodal membeli Unit Penyertaan BAHANA PRIME INCOME FUND sebagaimana dimaksud dalam Peraturan Otoritas Jasa Keuangan Nomor 25/POJK.04/2020 tanggal 22 April 2020 dan diundangkan oleh Menteri Hukum dan Hak Asasi Manusia Republik Indonesia tanggal 23 April 2020 tentang Pedoman Bentuk Dan Isi Prospektus Dalam Rangka Penawaran Umum Reksa Dana, beserta penjelasannya dan perubahan-perubahannya serta penggantinya yang mungkin ada di kemudian hari.

44. REKSA DANA

Reksa Dana adalah wadah yang dipergunakan untuk menghimpun dana dari masyarakat pemodal untuk selanjutnya diinvestasikan dalam Portofolio Efek oleh Manajer Investasi. Sesuai Undang-Undang Pasar Modal, Reksa Dana dapat berbentuk Perseroan Tertutup atau Terbuka dan Kontrak Investasi Kolektif. Bentuk hukum Reksa Dana yang ditawarkan dalam Prospektus ini adalah Kontrak Investasi Kolektif.

45. SEOJK TENTANG PELAYANAN DAN PENYELESAIAN PENGADUAN KONSUMEN

SEOJK Tentang Pelayanan dan Penyelesaian Pengaduan Konsumen Pada Pelaku Usaha Jasa Keuangan adalah Surat Edaran Otoritas Jasa Keuangan Nomor: 2/SEOJK.07/2014 tanggal 14 Februari 2014 tentang Pelayanan Dan Penyelesaian Pengaduan Konsumen Pada Pelaku Usaha Jasa Keuangan, beserta penjelasannya, dan perubahan-perubahannya dan penggantinya yang mungkin ada dikemudian hari.

46. SISTEM PENGELOLAAN INVESTASI TERPADU (S-INVEST)

Sistem Pengelolaan Investasi Terpadu (S-INVEST) adalah sistem atau sarana elektronik terpadu yang mengintegrasikan seluruh proses Transaksi Produk Investasi, Transaksi Aset Dasar, dan pelaporan di industri

pengelolaan investasi sebagaimana dimaksud dalam Peraturan OJK Nomor 28/POJK.04/2016 tanggal 29 Juli 2016 dan diundangkan oleh Menteri Hukum dan Hak Asasi Manusia Republik Indonesia pada tanggal 29 Juli 2016 tentang Sistem Pengelolaan Investasi Terpadu beserta Surat Edaran Otoritas Jasa Keuangan Nomor 1/SEOJK.04/2020 tanggal 17 Februari 2020 tentang Tata Cara Penyampaian Surat atau Bukti Konfirmasi dan Laporan Berkala Reksa Dana secara Elektronik Melalui Sistem Pengelolaan Investasi Terpadu.

47. SURAT KONFIRMASI KEPEMILIKAN UNIT PENYERTAAN

Surat Konfirmasi Transaksi Unit Penyertaan adalah surat konfirmasi yang mengkonfirmasikan telah dilaksanakannya perintah pembelian Unit Penyertaan oleh Pemegang Unit Penyertaan atau penjualan kembali Unit Penyertaan atau pengalihan Unit Penyertaan dan menunjukkan jumlah Unit Penyertaan yang dimiliki oleh Pemegang Unit Penyertaan dan berlaku sebagai bukti kepemilikan dalam BAHANA PRIME INCOME FUND. Surat Konfirmasi Transaksi Unit Penyertaan akan dikirimkan oleh Bank Kustodian secara elektronik melalui Sistem Pengelolaan Investasi Terpadu (S-Invest) paling lambat 7 (tujuh) Hari Bursa setelah pembelian Unit Penyertaan, Pembelian Kembali Unit Penyertaan, dan Pengalihan Unit Penyertaan. Penyampaian Surat Konfirmasi Transaksi Unit Penyertaan BAHANA PRIME INCOME FUND kepada Pemegang Unit Penyertaan tersebut disediakan secara elektronik melalui Sistem Pengelolaan Investasi Terpadu (S-Invest). Pemegang Unit Penyertaan dapat mengakses Surat Konfirmasi Transaksi Unit Penyertaan melalui fasilitas AKSes yang disediakan oleh penyedia Sistem Pengelolaan Investasi Terpadu (S-Invest).

48. UNDANG-UNDANG PASAR MODAL

Undang-Undang Pasar Modal adalah Undang-Undang No. 8 Tahun 1995 tentang Pasar Modal tanggal 10 November 1995 dan diundangkan oleh Menteri Negara Sekretaris Negara Republik Indonesia pada tanggal 10 November 1995 *juncto* Undang-Undang Nomor 4 Tahun 2023 tentang Pengembangan dan Penguatan Sektor Keuangan tanggal 12 Januari 2023 dan peraturan pelaksanaannya

49. UNIT PENYERTAAN

Unit Penyertaan adalah satuan ukuran yang menunjukkan bagian kepentingan setiap pihak dalam portofolio investasi kolektif.

BAB II

INFORMASI MENGENAI REKSA DANA BAHANA PRIME INCOME FUND

2.1 Pembentukan

BAHANA PRIME INCOME FUND adalah Reksa Dana berbentuk Kontrak Investasi Kolektif yang dibuat berdasarkan Undang-Undang Nomor 8 tahun 1995 tentang Pasar Modal beserta peraturan pelaksanaannya di bidang Reksa Dana, sebagaimana termaktub dalam akta Kontrak Investasi Kolektif Reksa Dana BAHANA PRIME INCOME FUND Nomor 131 tanggal 25 Juni 2015 yang dibuat di hadapan Arry Supratno, S.H., Notaris di Jakarta, Akta Addendum Kontrak Investasi Kolektif Reksa Dana BAHANA PRIME INCOME FUND No. 34 tanggal 14 Februari 2018, dan Akta Addendum I Kontrak Investasi Kolektif Reksa Dana BAHANA PRIME INCOME FUND No. 24 tanggal 13 Maret 2025 yang keduanya dibuat di hadapan Dini Lastari Siburian, S.H., Notaris di Jakarta antara PT Bahana TCW Investment Management sebagai Manajer Investasi dan Standard Chartered Bank sebagai Bank Kustodian.

2.2 Penawaran Umum

PT Bahana TCW Investment Management selaku Manajer Investasi melakukan Penawaran Umum atas Unit Penyertaan BAHANA PRIME INCOME FUND secara terus menerus sampai dengan 5.000.000.000 (lima miliar) Unit Penyertaan. Setiap Unit Penyertaan BAHANA PRIME INCOME FUND ditawarkan dengan harga sama dengan Nilai Aktiva Bersih awal yaitu sebesar Rp1.000,- (seribu Rupiah) per Unit Penyertaan pada hari pertama penawaran. Selanjutnya harga pembelian setiap Unit Penyertaan ditetapkan berdasarkan Nilai Aktiva Bersih BAHANA PRIME INCOME FUND pada akhir hari bursa yang bersangkutan.

2.3 Manfaat Berinvestasi Pada Reksa Dana BAHANA PRIME INCOME FUND

BAHANA PRIME INCOME FUND dapat memberikan keuntungan-keuntungan investasi sebagai berikut:

- a. **Diversifikasi Investasi** – Melalui diversifikasi terukur dalam pengelolaan Manajer Investasi, Pemegang Unit Penyertaan memiliki kesempatan untuk memperoleh hasil investasi yang optimal sebagaimana layaknya Pemegang Unit Penyertaan dengan dana yang cukup besar.
- b. **Unit Penyertaan Mudah Dijual Kembali** – BAHANA PRIME INCOME FUND dan atau Manajer Investasi wajib membeli kembali Unit Penyertaan yang dijual oleh Pemegang Unit Penyertaan.
- c. **Dikelola Secara Profesional** – Pengelolaan portofolio BAHANA PRIME INCOME FUND dilakukan oleh Manajer Investasi yang memiliki keahlian di bidang pengelolaan dana yang didukung informasi dan akses informasi pasar yang lengkap.
- d. **Membebaskan Investor dari Pekerjaan Administrasi dan Analisa Investasi** - Investor tidak lagi perlu melakukan riset, analisa pasar, maupun berbagai pekerjaan administrasi yang berkaitan dengan pengambilan keputusan investasi setiap hari.

- e. **Transparansi Informasi** – Pemegang Unit Penyertaan dapat memperoleh informasi mengenai BAHANA PRIME INCOME FUND secara transparan melalui Prospektus, Nilai Aktiva Bersih (NAB) yang diumumkan setiap hari serta laporan keuangan tahunan melalui pembaharuan Prospektus setiap 1 (satu) tahun.

2.4. Pengelola Investasi

- **Komite Investasi**

Komite Investasi BAHANA PRIME INCOME FUND bertanggung jawab untuk memberikan arahan dan strategi manajemen aset secara umum. Komite Investasi BAHANA PRIME INCOME FUND saat ini terdiri dari:

- **HARIO SOEPROBO**

Hario Soeprobo saat ini menjabat sebagai Komisaris Utama merangkap Komisaris Independen di Bahana TCW. Beliau bertanggung jawab untuk melakukan pengawasan terhadap rencana kerja jangka panjang Perusahaan dan mengkaji sistem manajemen. Selain itu juga membantu dalam mengawasi, memberikan arahan dan mengevaluasi kinerja Direksi. Berpengalaman lebih dari 35 tahun di perbankan domestik dan internasional, investasi dan pengelolaan dana, beliau telah memegang banyak posisi Senior termasuk Direktur, CFO, CEO di Perbankan, Aset Manajemen dan Perusahaan Investasi.

- **BUDI HIKMAT**

Sebagai Kepala Makroekonomi di PT Bahana TCW Investment Management. Sebelum bergabung dengan Bahana pada tahun 1997, beliau menjadi Periset Senior di Lembaga Penyelidikan Ekonomi dan Masyarakat (LPEM) bersama Ibu Sri Mulyani Indrawati, Bpk. Darmin Nasution dan Bpk. Faisal Basri. Setelah meraih gelar Sarjana dari Universitas Indonesia, Budi Menerima Ford Foundation Study Award Scholarship untuk program MSc (Economics) di National University of Singapore. Beliau juga menjadi dosen tamu di Prasetya Mulia Business School dan aktif melakukan sosialisasi investasi ala Nabi Yusuf. Memegang lisensi Wakil Manajer Investasi dari Otoritas Jasa Keuangan berdasarkan Surat Keputusan Dewan Komisiner Otoritas Jasa Keuangan No. KEP-208/PM.211/PJ-WMI/2022 tanggal 17 Maret 2022.

- **NOVI IMELDA**

Novi Imelda saat ini menjabat sebagai Direktur Manajemen Risiko dan Kepatuhan di Bahana TCW. Beliau bertanggung jawab dalam penerapan prinsip manajemen risiko secara berkesinambungan dan mewujudkan terlaksananya budaya kepatuhan pada seluruh tingkatan organisasi dan kegiatan usaha. Sebelum bergabung menjadi Direktur Bahana TCW, beliau menjabat sebagai Chief Investment dan Wealth selama lebih dari 5 tahun. Berpengalaman lebih dari 25 tahun di industri asuransi, beliau menjunjung tinggi kualitas bekerja dengan prinsip integritas, disiplin, akuntabilitas, dengan solusi kreatif untuk menghasilkan hasil terbaik bagi seluruh pemangku kepentingan. Beliau memiliki lisensi Wakil Manajer Investasi (WMI) No. KEP-11/PM.021/WMI/TTE/2023.

- **Tim Pengelola Investasi**

Tim Pengelola Investasi BAHANA PRIME INCOME FUND terdiri dari:

Ketua Tim Pengelola Investasi

- **ESSANTIO DENIRA**

Bertanggung jawab atas analisa Efek bersifat utang. Memiliki izin Wakil Manajer Investasi dari Otoritas Jasa Keuangan berdasarkan Surat Keputusan Dewan Komisioner Otoritas Jasa Keuangan Nomor KEP-104/PM.21/PJ-WMI/2022 tanggal 20 April 2022. Yang bersangkutan mengawali karirnya di Bank Sumitomo Mitsui Indonesia dan RHB Asset Management. Sebelum bergabung dengan PT Bahana TCW Investment Management, yang bersangkutan telah menyelesaikan pendidikannya di Institut Teknologi Bandung dan mendapat gelar Sarjana Teknik jurusan Teknik Kelautan.

Anggota Tim Pengelola Investasi

- **REZA PRADITYANTO**

Bertanggung jawab atas analisa Efek bersifat utang. Memiliki ijin Wakil Manajer Investasi dari Otoritas Jasa Keuangan berdasarkan Surat Keputusan Dewan Komisioner Otoritas Jasa Keuangan Nomor KEP-13/PM.02/WMI/TTE/2023 tanggal 28 Maret 2023. Yang bersangkutan mengawali karirnya di Standard Chartered Bank Indonesia dan PT Bank Mandiri (Persero) Tbk, sebelum bergabung dengan PT Bahana TCW Investment Management. Yang bersangkutan telah menyelesaikan pendidikannya di Universitas Indonesia dan mendapat gelar Sarjana Ekonomi jurusan Manajemen Keuangan.

BAB III MANAJER INVESTASI

3.1 Keterangan Singkat Mengenai Manajer Investasi

PT Bahana TCW Investment Management (selanjutnya disebut “**Bahana TCW**”) pertama kali didirikan dengan nama PT Atsil Sejati pada tahun 1991 dengan akta pendirian yaitu Akta Pendirian Perseroan Terbatas PT Atsil Sejati No. 98 tanggal 10 Oktober 1991 jo. akta Perubahan Akta Pendirian Perseroan Terbatas PT Atsil Sejati No.12 tanggal 7 Desember 1992, kedua akta tersebut dibuat di hadapan Mudofir Hadi, S.H., Notaris di Jakarta, dan telah mendapatkan pengesahan Menteri Kehakiman Republik Indonesia dengan Keputusannya No. C2-1127 HT.01.01.Th.93 tanggal 24 Februari 1993 dan telah didaftarkan di Kantor Kepaniteraan Pengadilan Negeri Jakarta Selatan berturut-turut di bawah No. 212/A.PT/HKM/1993/PN.JAK.SEL dan No. 324/A.PT/HKM/1993 yang keduanya tertanggal 9 Maret 1993 diumumkan dalam Berita Negara Republik Indonesia No. 33 tanggal 23 April 1993, Tambahan No. 1802/1993.

Pada tahun 1995, TCW Capital Investment Corporation, suatu perusahaan manajemen investasi berkedudukan di negara bagian California, Amerika Serikat, bergabung menjadi pemegang saham sebesar 40% pada Bahana TCW bersama-sama dengan PT Bahana Pembinaan Usaha Indonesia, suatu Badan Usaha Milik Negara yang seluruh sahamnya dimiliki oleh Negara Republik Indonesia melalui Departemen Keuangan Republik Indonesia, dengan kepemilikan saham sebesar 60% pada Bahana TCW. Dengan masuknya TCW Capital Investment Corporation tersebut, Manajer Investasi mengubah namanya menjadi PT Bahana TCW Investment Management dan mulai beroperasi secara komersial pada bulan Mei 1995.

Untuk melakukan kegiatan usahanya, Bahana TCW telah memperoleh izin sebagai Manajer Investasi berdasarkan Surat Keputusan BAPEPAM Nomor Kep-06/PM-MI/1994 tanggal 21 Juni 1994.

Susunan Dewan Komisaris dan Dewan Direksi Bahana TCW saat ini:

1. Dewan Komisaris

- Komisaris Utama merangkap Komisaris Independen : Hario Soeprbo
- Komisaris : Pantro Pander Silitonga
- Komisaris : Marc Irwin Stern

2. Dewan Direksi

- Presiden Direktur : Rukmi Proborini
- Direktur Investasi : Doni Firdaus
- Direktur Pemasaran : Danica Adhitama
- Direktur Manajemen Risiko dan Kepatuhan : Novi Imelda

3.2. Pengalaman Manajer Investasi

Untuk pertama kalinya Bahana TCW mulai mengelola dana nasabah sekitar Rp 10 miliar yaitu pada bulan Mei tahun 1995. Dan sejak itu Bahana TCW secara bertahap mulai dikenal dan mendapat kepercayaan nasabah, sehingga Dana Kelolaan (*Asset Under Management*) sampai akhir Februari 2025 telah mencapai lebih dari Rp 70,53 triliun.

Pada tahun 2021, Bahana TCW Investment Management meluncurkan Bahana Pratama Pendapatan Tetap, Bahana Protected Fund 211, Bahana Protected Fund 214, Bahana Andalan Pendapatan Tetap, Bahana Protected Fund 206, Bahana Investasi Kas, Bahana Protected Fund 216, Bahana Protected Fund 210, Bahana Salama Syariah, Bahana Progressive Protected Fund 212, Bahana Progressive Protected Fund 220, Bahana US Opportunity Sharia Equity USD, Bahana Salama Syariah 2, Bahana Apex Fixed Income Fund, Bahana Protected Fund 217, Bahana Centrum Protected Fund 221, Bahana Progressive Protected Fund 213, Bahana Centrum Protected Fund 222, dan Bahana Tawqiya Berbasis Sukuk.

Pada tahun 2022, Bahana TCW Investment Management meluncurkan Bahana Indeks IDX30, Bahana Himaya Likuid Syariah, Bahana Global Healthcare Sharia Equity USD Fund, dan Bahana Gebyar Dana Likuid.

Pada tahun 2023, Bahana TCW Investment Management meluncurkan Bahana USD Nadhira Sukuk, Bahana Centrum Protected Fund 233, Bahana Centrum Protected Fund 233, Bahana Centrum Protected Fund 232, Bahana Progressive Protected Fund 215, Bahana Quantum Protected Fund 230, Bahana Centrum Protected Fund 227, Bahana Fazza Syariah USD 1, Bahana Salama Syariah 5, dan Bahana Salama Syariah 6.

Pada tahun 2024, Bahana Bahana TCW Investment Management meluncurkan Bahana Money Market Endowment Fund, Bahana USD Fixed Income, dan Bahana Himaya Syariah 3, , Bahana Indeks IBPA35 dan Bahana Ultima Protected Fund 236.

Pada tahun 2025, Bahana Bahana TCW Investment Management meluncurkan Bahana ETF PEFINDO I-Grade.

Dalam melakukan pengelolaan investasi, Bahana TCW selalu menggunakan kombinasi pendekatan *Top Down Approach* dan *Bottom Up Approach*, dimana akan dilakukan analisis terhadap faktor-faktor ekonomi global maupun domestik untuk mendapatkan pilihan kelas aset serta industri dimana investasi akan ditempatkan (*Top Down Approach*) dan analisis terhadap perusahaan-perusahaan atau surat-surat berharga yang terdapat baik dalam kelas aset maupun industri, untuk mendapatkan saham atau surat berharga yang terbaik (*Bottom Up Approach*).

Fungsi kontrol adalah merupakan hal yang amat penting bagi Bahana TCW, dimana Tim Pengelola Investasi yang diawasi oleh Komite Investasi akan melakukan *Strategy Meeting* secara berkala, untuk melakukan evaluasi terhadap strategi yang telah diambil dan dijalankan serta menentukan strategi investasi untuk jangka waktu tertentu berikutnya.

3.3 Pihak Yang Terafiliasi Dengan Manajer Investasi

Pihak/perusahaan yang terafiliasi dengan Manajer Investasi di Indonesia adalah:

- a. PT Bahana Pembinaan Usaha Indonesia (Persero);
- b. PT Bahana Sekuritas;
- c. PT Bahana Artha Ventura;
- d. PT Bahana Kapital Investa;
- e. PT Asuransi Jiwa IFG;
- f. PT Asuransi Kerugian Jasa Raharja (terafiliasi sejak 2020);
- g. PT Asuransi Jasa Indonesia (terafiliasi sejak 2020);
- h. PT Asuransi Kredit Indonesia (terafiliasi sejak 2020);
- i. PT Jaminan Kredit Indonesia (terafiliasi sejak 2020);
- j. PT Grahaniaga Tatautama;
- k. PT Bahana Mitra Investa;
- l. Badan Usaha Milik Negara, berikut anak perusahaannya, melalui penyertaan modal pemerintah Republik Indonesia.

BAB IV

BANK KUSTODIAN

4.1 Keterangan Singkat Mengenai Bank Kustodian

Standard Chartered Bank memperoleh izin pembukaan kantor cabang di Jakarta, berdasarkan Surat Keputusan Menteri Keuangan Republik Indonesia Nomor D.15.6.5.19 tanggal 1 Oktober 1968, untuk melakukan usaha sebagai Bank Umum. Selain itu, Standard Chartered Bank Cabang Jakarta juga telah memiliki persetujuan sebagai kustodian di bidang Pasar Modal berdasarkan Surat Keputusan Ketua Badan Pengawas Pasar Modal Nomor Kep-35/PM.WK/1991 tanggal 26 Juni 1991, dan oleh karenanya terdaftar dan diawasi oleh Otoritas Jasa Keuangan..

4.2. PENGALAMAN BANK KUSTODIAN

Standard Chartered Bank didirikan oleh Royal Charter pada tahun 1853 dengan kantor pusat di London dan memiliki lebih dari 160 tahun pengalaman di dunia perbankan di berbagai pasar dengan pertumbuhan paling cepat di dunia. Standard Chartered Bank memiliki jaringan global yang sangat ekstensif di 52 negara di kawasan Asia Pasifik, Afrika, Timur Tengah, Eropa dan Amerika.

Kekuatan Standard Chartered Bank terletak pada jaringan yang luas, produk dan layanan yang inovatif, tim yang multikultural dan berprestasi, keseimbangan dalam melakukan bisnis, dan kepercayaan yang diberikan di seluruh jaringan karena telah menerapkan standar yang tinggi untuk tata kelola perusahaan dan tanggung jawab perusahaan.

Di Indonesia, Standard Chartered Bank memiliki 11 kantor cabang yang tersebar di 6 kota besar di Indonesia.

Standard Chartered Securities Services mulai beroperasi di Indonesia pada tahun 1991 sebagai Bank Kustodian asing pertama yang memperoleh izin dari BAPEPAM (sekarang OJK) dan memulai jasa fund services sejak tahun 2004 yang telah berkembang dengan sangat pesat hingga saat ini sebagai salah satu penyedia jasa fund services utama dan cukup diperhitungkan di pasar lokal.

Standard Chartered Bank termasuk salah satu agen kustodian dan kliring yang dominan di Asia yang ditandai dengan kehadirannya di berbagai pasar utama Asia. Standard Chartered Bank menyediakan pelayanan jasa kustodian di 17 negara di kawasan Asia Pasifik seperti Australia, Bangladesh, Cina, Filipina, Hong Kong, Indonesia, India, Jepang, Korea Selatan, Malaysia, Selandia Baru, Singapura, Taiwan, Thailand, Srilanka dan Vietnam, 14 diantaranya merupakan pusat pelayanan (pusat operasional). Selain itu, saat ini,

Standard Chartered Bank juga sudah menyediakan jasa kustodian ke 21 pasar di Afrika dan 10 pasar di Timur Tengah. Untuk kawasan Afrika, Standard Chartered telah hadir di Afrika Selatan, Botswana, Pantai Gading, Ghana, Kenya, Malawi, Mauritius, Namibia, Nigeria, Rwanda, Tanzania, Uganda, Zambia, dan Zimbabwe. Sedangkan untuk pasar Timur Tengah, Standard Chartered melayani pasar Arab Saudi, Bahrain, Kuwait, Mesir, Oman, Pakistan, Qatar dan Uni Emirat Arab.

Standard Chartered Securities Services merupakan Bank Kustodian pertama yang memperoleh ISO 9001-2000. Selain itu, Standard Chartered Bank telah dianugerahi beberapa penghargaan di tahun 2024 sebagai berikut:

- World's Best Sub-custodian Banks oleh Global Finance
- Best Domestic Custodian - oleh The Asset Triple A Treasury Award
- Best Sub-Custodian - Highly Commended oleh The Asset Triple A Treasury Award

Standard Chartered Bank senantiasa melayani nasabah dengan keahlian dan pengetahuan dalam kustodian dan kliring yang meliputi setelmen, corporate action, penyimpanan, pelaporan, pengembalian pajak dan pelayanan-pelayanan lainnya.

Untuk informasi lebih lanjut mengenai Standard Chartered Bank, silahkan mengunjungi situs kami di www.sc.com/id.

4.3. PIHAK YANG TERAFILIASI DENGAN BANK KUSTODIAN

Tidak terdapat Pihak yang memiliki afiliasi dengan Bank Kustodian di Indonesia.

BAB V

TUJUAN DAN KEBIJAKAN INVESTASI

5.1. Tujuan Investasi

Memperoleh tingkat pengembalian yang optimal dalam jangka menengah melalui investasi pada Efek Bersifat Utang, dengan berpegang pada proses investasi yang sistematis, disiplin dan memperhatikan faktor risiko.

5.2. Pembatasan Investasi

BAHANA PRIME INCOME FUND akan dikelola sesuai dengan POJK Tentang Reksa Dana Berbentuk Kontrak Investasi Kolektif yang mana dapat berubah sewaktu-waktu sesuai dengan kebijakan yang ditetapkan oleh Pemerintah di bidang Pasar Modal termasuk surat persetujuan dan kebijakan yang dikeluarkan oleh Otoritas Jasa Keuangan berkaitan dengan pengelolaan Reksa Dana berbentuk Kontrak Investasi Kolektif. Dalam pengelolaan BAHANA PRIME INCOME FUND, Manajer Investasi dilarang melakukan tindakan-tindakan antara lain sebagai berikut:

1. memiliki Efek yang diperdagangkan di Bursa Efek luar negeri yang informasinya tidak dapat diakses dari Indonesia melalui media massa atau situs web;
2. memiliki Efek yang diterbitkan oleh 1 (satu) perusahaan berbadan hukum Indonesia atau berbadan hukum asing yang diperdagangkan di Bursa Efek luar negeri lebih dari 5% (lima persen) dari modal disetor perusahaan dimaksud atau lebih dari 10% (sepuluh persen) dari Nilai Aktiva Bersih Reksa Dana pada setiap saat;
3. memiliki Efek bersifat ekuitas yang diterbitkan oleh perusahaan yang telah mencatatkan Efek-nya pada Bursa Efek di Indonesia lebih dari 5% (lima persen) dari modal disetor perusahaan dimaksud;
4. memiliki Efek derivatif:
 - a. yang ditransaksikan di luar Bursa Efek dengan 1 (satu) pihak Lembaga Jasa Keuangan sebagaimana dimaksud dalam Pasal 5 ayat (3) huruf a angka 2 POJK Tentang Reksa Dana Berbentuk Kontrak Investasi Kolektif dengan nilai eksposur lebih dari 10% (sepuluh persen) dari Nilai Aktiva Bersih BAHANA PRIME INCOME FUND pada setiap saat; dan
 - b. Dengan nilai eksposur global bersih lebih dari 20% (dua puluh persen) dari Nilai Aktiva Bersih BAHANA PRIME INCOME FUND pada setiap saat;
5. memiliki Efek Bersifat Utang, Efek Syariah berpendapatan tetap, Efek Beragun Aset, dan/atau Unit Penyertaan Dana Investasi Real Estat yang ditawarkan tidak melalui Penawaran Umum yang diterbitkan oleh 1 (satu) Pihak lebih dari 5% (lima persen) dari Nilai Aktiva Bersih BAHANA PRIME INCOME FUND pada setiap saat atau secara keseluruhan lebih dari 15% (lima belas persen) dari Nilai Aktiva Bersih BAHANA PRIME INCOME FUND pada setiap saat. Larangan ini tidak berlaku bagi Efek Bersifat Utang dan/atau Efek Syariah berpendapatan tetap yang diterbitkan oleh Pemerintah Republik Indonesia dan/atau Pemerintah Daerah;

6. berinvestasi pada Efek Bersifat Utang atau Efek Syariah berpendapatan tetap yang ditawarkan tidak melalui Penawaran Umum;
7. memiliki Efek yang diterbitkan oleh 1 (satu) Pihak lebih dari 10% (sepuluh persen) dari Nilai Aktiva Bersih Reksa Dana pada setiap saat, kecuali:
 1. Sertifikat Bank Indonesia;
 2. Efek yang diterbitkan dan/atau dijamin oleh Pemerintah Republik Indonesia; dan/atau
 3. Efek yang diterbitkan oleh lembaga keuangan internasional dimana Pemerintah Republik Indonesia menjadi salah satu anggotanya.
8. memiliki Unit Penyertaan suatu Dana Investasi Real Estat berbentuk Kontrak Investasi Kolektif yang ditawarkan melalui Penawaran Umum lebih dari 20% (dua puluh persen) dari Nilai Aktiva Bersih BAHANA PRIME INCOME FUND pada setiap saat dengan ketentuan setiap Dana Investasi Real Estat tidak lebih dari 10% (sepuluh persen) dari Nilai Aktiva Bersih BAHANA PRIME INCOME FUND pada setiap saat;
9. memiliki Unit Penyertaan Dana Investasi Real Estat berbentuk Kontrak Investasi Kolektif, jika Dana Investasi Real Estat berbentuk Kontrak Investasi Kolektif tersebut dan Reksa Dana berbentuk Kontrak Investasi Kolektif dikelola oleh Manajer Investasi yang sama;
10. memiliki Portofolio Efek berupa Efek yang diterbitkan oleh Pihak yang terafiliasi dengan Manajer Investasi maupun Pemegang Unit Penyertaan lebih dari 20% (dua puluh persen) dari Nilai Aktiva Bersih BAHANA PRIME INCOME FUND pada setiap saat, kecuali hubungan Afiliasi yang terjadi karena kepemilikan atau penyertaan modal Pemerintah Republik Indonesia;
11. memiliki Efek yang diterbitkan oleh Pemegang Unit Penyertaan dan/atau Pihak terafiliasi dari pemegang Unit Penyertaan berdasarkan komitmen yang telah disepakati oleh Manajer Investasi dengan Pemegang Unit Penyertaan dan/atau Pihak terafiliasi dari Pemegang Unit Penyertaan;
12. membeli Efek dari calon atau Pemegang Unit Penyertaan dan/atau Pihak terafiliasi dari calon atau Pemegang Unit Penyertaan;
13. terlibat dalam kegiatan selain dari investasi, investasi kembali, atau perdagangan Efek sebagaimana dimaksud dalam Peraturan Otoritas Jasa Keuangan ini;
14. terlibat dalam penjualan Efek yang belum dimiliki (*short sale*);
15. terlibat dalam transaksi marjin;
16. menerima pinjaman secara langsung termasuk melakukan penerbitan obligasi atau Efek bersifat utang lainnya, kecuali pinjaman jangka pendek dengan jangka waktu paling lama 1 (satu) bulan dalam rangka pemenuhan transaksi pembelian kembali dan/atau pelunasan paling banyak 10% (sepuluh persen) dari nilai portofolio BAHANA PRIME INCOME FUND pada saat terjadinya pinjaman;
17. memberikan pinjaman secara langsung, kecuali pembelian obligasi, Efek bersifat utang lainnya, dan/atau penyimpanan dana di bank;

18. membeli Efek yang sedang ditawarkan dalam Penawaran Umum, jika Penjamin Emisi Efek dari Penawaran Umum tersebut adalah Perusahaan Efek yang merupakan Manajer Investasi itu sendiri atau Afiliasi dari Manajer Investasi tersebut, kecuali:
 - a. Efek Bersifat Utang yang ditawarkan mendapat peringkat layak investasi; dan/atau
 - b. terjadi kelebihan permintaan beli dari Efek yang ditawarkan;Larangan membeli Efek yang sedang ditawarkan dalam Penawaran Umum dari Afiliasi Manajer Investasi tersebut tidak berlaku jika hubungan Afiliasi tersebut terjadi karena kepemilikan atau penyertaan modal Pemerintah Republik Indonesia.
19. terlibat dalam transaksi bersama atau kontrak bagi hasil dengan Manajer Investasi itu sendiri atau Afiliasi dari Manajer Investasi dimaksud;
20. membeli Efek Beragun Aset, jika:
 - a. Efek Beragun Aset tersebut dan Reksa Dana berbentuk Kontrak Investasi Kolektif dimaksud dikelola oleh Manajer Investasi yang sama; dan/atau
 - b. Manajer Investasi Reksa Dana berbentuk Kontrak Investasi Kolektif terafiliasi dengan kreditur awal Efek Beragun Aset, kecuali hubungan Afiliasi tersebut terjadi karena kepemilikan atau penyertaan modal Pemerintah; dan
21. terlibat dalam transaksi penjualan Efek dengan janji membeli kembali dan pembelian Efek dengan janji menjual kembali.

Pembatasan investasi tersebut di atas didasarkan pada peraturan yang berlaku saat Prospektus ini dibuat, yang mana dapat berubah sewaktu-waktu sesuai dengan kebijakan yang ditetapkan oleh Pemerintah di bidang Pasar Modal dan surat persetujuan lain yang dikeluarkan oleh OJK berkaitan dengan pengelolaan Reksa Dana Berbentuk Kontrak Investasi Kolektif.

Sesuai dengan POJK Tentang Pedoman Perilaku Manajer Investasi, dalam melaksanakan pengelolaan BAHANA PRIME INCOME FUND, Manajer Investasi dilarang :

- a. mengarahkan transaksi Efek untuk keuntungan :
 1. Manajer Investasi;
 2. Pihak terafiliasi dengan Manajer Investasi; atau
 3. Produk Investasi lainnya.
- b. terlibat dalam transaksi Efek dengan fasilitas pendanaan perusahaan Efek yang mengakibatkan utang piutang antara BAHANA PRIME INCOME FUND, Manajer Investasi, dan perusahaan efek;
- c. melakukan transaksi dan/atau terlibat perdagangan atas Efek yang ilegal;
- d. terlibat dalam transaksi Efek yang mengakibatkan terjadinya pelanggaran ketentuan peraturan perundang-undangan; dan
- e. melakukan transaksi negosiasi untuk kepentingan BAHANA PRIME INCOME FUND atas saham yang diperdagangkan di bursa Efek, kecuali:

1. dilakukan paling banyak 10% (sepuluh persen) atas nilai aktiva bersih BAHANA PRIME INCOME FUND pada setiap hari bursa;
2. atas setiap transaksi yang dilakukan didukung dengan alasan yang rasional dan kertas kerja yang memadai;
3. transaksi yang dilakukan mengacu pada standar eksekusi terbaik yang mengacu pada analisis harga rata-rata tertimbang volume, tidak berlebihan, dan mengakibatkan kerugian BAHANA PRIME INCOME FUND; dan
4. transaksi dimaksud merupakan transaksi silang, dilaksanakan sesuai dengan ketentuan peraturan perundang-undangan.

Pembatasan investasi tersebut di atas didasarkan pada peraturan yang berlaku saat Prospektus ini dibuat, yang mana dapat berubah sewaktu-waktu sesuai dengan kebijakan yang ditetapkan oleh Pemerintah di bidang Pasar Modal dan surat persetujuan lain yang dikeluarkan oleh OJK berkaitan dengan pengelolaan Reksa Dana berbentuk Kontrak Investasi Kolektif.

Dalam hal Manajer Investasi bermaksud membeli Efek yang diperdagangkan di Bursa Efek luar negeri, pelaksanaan pembelian Efek tersebut baru dapat dilaksanakan setelah tercapainya kesepakatan mengenai tata cara pembelian, penjualan, penyimpanan, pencatatan dan hal-hal lain sehubungan dengan pembelian Efek tersebut antara Manajer Investasi dan Bank Kustodian.

5.3. Kebijakan Investasi

Dengan memperhatikan peraturan perundang-undangan yang berlaku dan ketentuan-ketentuan lain dalam Kontrak Investasi Kolektif, Manajer Investasi akan menginvestasikan BAHANA PRIME INCOME FUND dengan target komposisi investasi sebagai berikut :

- minimum 80 % (delapan puluh persen) dan maksimum 100 % (seratus persen) pada Efek Bersifat Utang yaitu surat utang yang diterbitkan oleh Pemerintah Indonesia atau Badan Usaha Milik Negara dan/atau obligasi yang diterbitkan oleh perusahaan-perusahaan berbadan hukum Indonesia melalui Penawaran Umum dan dicatatkan pada Bursa Efek baik di Indonesia maupun di luar negeri yang termasuk kategori layak investasi (*investment grade*) dengan peringkat minimum BBB (PEFINDO) atau peringkat lain yang setara;
- minimum 0 % (nol persen) dan maksimum 20 % (dua puluh persen) investasi pada:
 - a. setara kas; dan/atau
 - b. Instrumen Pasar Uang dalam negeri antara lain Sertifikat Bank Indonesia, Surat Berharga Negara, Sertifikat Deposito, Deposito; dan/atau
 - c. Efek Bersifat Utang yang diterbitkan dengan jangka waktu tidak lebih dari 1 (satu) tahun dan/atau Efek Bersifat Utang yang sisa jatuh temponya tidak lebih dari 1 (satu) tahun sesuai dengan peraturan perundang-undangan yang berlaku di Indonesia.

Manajer Investasi dapat menempatkan jumlah tertentu dari aset BAHANA PRIME INCOME FUND dalam bentuk Kas antara lain untuk keperluan penyelesaian transaksi Efek, pemenuhan pembayaran kewajiban kepada Pemegang Unit Penyertaan dan pembayaran biaya-biaya yang menjadi beban BAHANA PRIME INCOME FUND sebagaimana diatur dalam Kontrak, dan Prospektus BAHANA PRIME INCOME FUND.

BAHANA PRIME INCOME FUND dapat melakukan pembelian Efek yang diperdagangkan di Bursa Efek luar negeri yang informasinya dapat diakses melalui media masa dan fasilitas internet, dengan tidak melampaui batas maksimum 15 % (lima belas persen) dari Nilai Aktiva Bersih BAHANA PRIME INCOME FUND.

Manajer Investasi akan selalu menyesuaikan kebijakan investasi tersebut di atas dengan Peraturan OJK yang berlaku dan kebijakan-kebijakan yang dikeluarkan oleh OJK.

Manajer Investasi wajib mengelola Portofolio Efek BAHANA PRIME INCOME FUND menurut kebijakan investasi yang dicantumkan dalam Kontrak Investasi Kolektif dan/atau Prospektus serta memenuhi kebijakan investasinya paling lambat dalam waktu 150 (seratus lima puluh) Hari Bursa setelah efektifnya Pernyataan Pendaftaran.

5.4 Alokasi Aset

1. Efek Bersifat Utang

Obligasi	:	minimum 80 % (delapan puluh persen) dan maksimum 100 % (seratus persen) pada Efek Bersifat Utang, yaitu surat utang yang diterbitkan oleh Pemerintah Indonesia atau Badan Usaha Milik Negara dan/atau obligasi yang diterbitkan oleh perusahaan-perusahaan berbadan hukum Indonesia melalui Penawaran Umum dan dicatatkan di Bursa Efek baik di Indonesia maupun di luar negeri.
Peringkat Kredit Minimum	:	kelas layak investasi (<i>investment grade</i>), minimum BBB (PEFINDO) atau peringkat lain yang setara.
Denominasi	:	Rupiah atau mata uang lainnya.
Maksimum Pembelian	:	Efek yang diterbitkan oleh suatu perusahaan maksimum 10% (sepuluh persen) dan Nilai Aktiva Bersih BAHANA PRIME INCOME FUND setiap saat, kecuali Sertifikat Bank Indonesia dan Efek yang diterbitkan oleh Pemerintah Republik Indonesia.

2. Setara Kas dan atau Instrumen Pasar Uang

Setara Kas dan atau Instrumen Pasar Uang : minimum 0 % (nol persen) dan maksimum 20 % (dua puluh persen) pada setara kas dan atau Instrumen Pasar Uang dalam negeri antara lain Sertifikat Bank Indonesia, Surat Berharga Negara, Sertifikat Deposito, Deposito dan/atau Efek Bersifat Utang yang diterbitkan dengan jangka waktu tidak lebih dari 1 (satu) tahun dan/atau Efek Bersifat Utang yang sisa jatuh temponya tidak lebih dari 1 (satu) tahun sesuai dengan peraturan perundang-undangan yang berlaku di Indonesia.

Jangka Waktu : Maksimum 1 tahun.

Denominasi : Rupiah atau mata uang lainnya

Maksimum Pembelian : Masing-masing maksimum 20% (dua puluh persen) dari Nilai Aktiva Bersih BAHANA PRIME INCOME FUND setiap saat.

3. Efek Bersifat Utang Luar Negeri

Instrumen : Efek Bersifat Utang yang dicatatkan di Bursa Efek di luar negeri, yang informasinya dapat diakses melalui media massa atau fasilitas Internet yang tersedia.

Maksimum Pembelian : 15% (lima belas persen) dari Nilai Aktiva Bersih BAHANA PRIME INCOME FUND setiap saat.

Denominasi : Rupiah atau mata uang lainnya.

5.5 Proses Investasi

Dalam melakukan proses investasi dan pengambilan keputusan, Manajer Investasi melakukan pendekatan dari makro-ekonomi (*top-down approach*) maupun mikro-ekonomi (*bottom-up approach*) terhadap pengelolaan BAHANA PRIME INCOME FUND. Hasil analisa ekonomi, analisa tenor serta analisa Efek yang diterapkan secara disiplin oleh Manajer Investasi diharapkan dapat menghasilkan suatu keputusan investasi yang memberikan hasil konsisten dengan tingkat pengembalian optimal.

5.6. Kebijakan Perputaran Portofolio

Pengelolaan BAHANA PRIME INCOME FUND adalah pengelolaan investasi jangka menengah dan panjang dengan tetap menerapkan strategi pengelolaan portofolio yang dinamis. Pembelian dan penjualan Efek didasarkan pada suatu analisa ekonomi, analisa tenor serta analisa Efek yang mengacu pada batasan investasi dan likuiditas portofolio, sehingga perputaran portofolio selalu dapat mengikuti batasan likuiditas sesuai dengan pergerakan pasar.

5.7. Tolok Ukur Kinerja

Tolok Ukur Kinerja BAHANA PRIME INCOME FUND adalah pendapatan rata-rata hasil investasi pada deposito Bank Pemerintah untuk jangka waktu 6 (enam) bulan.

5.8. Kebijakan Pembagian Hasil Investasi

Hasil investasi yang diperoleh BAHANA PRIME INCOME FUND dari dana yang diinvestasikan, akan dibukukan kembali ke dalam portofolio BAHANA PRIME INCOME FUND sehingga akan meningkatkan Nilai Aktiva Bersihnya.

Namun Manajer Investasi dapat mendistribusikan sebagian atau seluruh keuntungan yang diperoleh BAHANA PRIME INCOME FUND dalam bentuk dividen baik berupa kas maupun penambahan Unit Penyertaan secara konsisten. Apabila Manajer Investasi melakukan pembagian keuntungan yang diperoleh BAHANA PRIME INCOME FUND maka dapat menyebabkan Nilai Aktiva Bersih BAHANA PRIME INCOME FUND terkoreksi.

BAB VI
METODE PENGHITUNGAN NILAI PASAR WAJAR DARI EFEK DALAM
PORTOFOLIO REKSA DANA BAHANA PRIME INCOME FUND

Metode penghitungan Nilai Pasar Wajar Efek dalam portofolio BAHANA PRIME INCOME FUND yang digunakan oleh Manajer Investasi adalah sesuai dengan Peraturan BAPEPAM dan LK No. IV.C.2 *juncto* POJK Tentang Reksa Dana Berbentuk Kontrak Investasi Kolektif, yang memuat antara lain ketentuan sebagai berikut:

1. Nilai Pasar Wajar dari Efek dalam portofolio Reksa Dana wajib ditentukan dan disampaikan oleh Manajer Investasi kepada Bank Kustodian paling lambat pada pukul 17.00 (tujuh belas) WIB setiap Hari Bursa, kecuali untuk Nilai Pasar Wajar dari Efek dalam portofolio Reksa Dana berbasis Efek luar negeri wajib dihitung dan disampaikan oleh Manajer Investasi kepada Bank Kustodian paling lambat pukul 10.00 WIB (sepuluh Waktu Indonesia Barat) Hari Bursa berikutnya, dengan ketentuan sebagai berikut:
 - a. Penghitungan Nilai Pasar Wajar dari Efek yang aktif diperdagangkan di Bursa Efek menggunakan informasi harga perdagangan terakhir Efek tersebut di Bursa Efek;
 - b. Penghitungan Nilai Pasar Wajar dari:
 - 1) Efek yang diperdagangkan di luar Bursa Efek (*over the counter*);
 - 2) Efek yang tidak aktif diperdagangkan di Bursa Efek;
 - 3) Efek yang diperdagangkan dalam denominasi mata uang asing;
 - 4) Instrumen pasar uang dalam negeri, sebagaimana dimaksud dalam POJK Tentang Reksa Dana Berbentuk Kontrak Investasi Kolektif;
 - 5) Efek lain yang transaksinya wajib dilaporkan kepada Penerima Laporan Transaksi Efek sebagaimana dimaksud dalam Peraturan Otoritas Jasa Keuangan Nomor 22/POJK.04/2017 tanggal 21 Juni 2017 dan diundangkan oleh Menteri Hukum dan Hak Asasi Manusia Republik Indonesia pada tanggal 22 Juni 2017 tentang Pelaporan Transaksi Efek;
 - 6) Efek lain yang berdasarkan Keputusan OJK dapat menjadi Portofolio Efek Reksa Dana; dan/atau
 - 7) Efek dari perusahaan yang dinyatakan pailit atau kemungkinan besar akan pailit, atau gagal membayar pokok utang atau bunga dari Efek tersebut;menggunakan harga pasar wajar yang ditetapkan oleh Lembaga Penilaian Harga Efek (“LPHE”) sebagai harga acuan bagi Manajer Investasi;
 - c. Dalam hal harga perdagangan terakhir Efek di Bursa Efek tidak mencerminkan Nilai Pasar Wajar pada saat itu, penghitungan Nilai Pasar Wajar dari Efek tersebut menggunakan harga pasar wajar yang ditetapkan oleh LPHE sebagai harga acuan bagi Manajer Investasi;
 - d. Dalam hal LPHE tidak mengeluarkan harga pasar wajar terhadap Efek sebagaimana dimaksud dalam huruf b butir 1) sampai dengan butir 6), dan angka 2 huruf c Peraturan BAPEPAM dan LK No. IV.C.2., Manajer Investasi wajib menentukan Nilai Pasar Wajar dari Efek dengan itikad baik dan penuh tanggung jawab

berdasarkan metode yang menggunakan asas konservatif dan diterapkan secara konsisten, dengan mempertimbangkan antara lain:

- 1) harga perdagangan sebelumnya;
 - 2) harga perbandingan Efek sejenis; dan/atau
 - 3) kondisi fundamental dari penerbit Efek;
- e. Dalam hal LPHE tidak mengeluarkan harga pasar wajar terhadap Efek dari perusahaan yang dinyatakan pailit atau kemungkinan besar akan pailit, atau gagal membayar pokok utang atau bunga dari Efek tersebut, sebagaimana dimaksud dalam huruf b butir 7), Manajer Investasi wajib menghitung Nilai Pasar Wajar dari Efek dengan itikad baik dan penuh tanggung jawab berdasarkan metode yang menggunakan asas konservatif dan diterapkan secara konsisten dengan mempertimbangkan:
- 1) Harga perdagangan terakhir Efek tersebut;
 - 2) Kecenderungan harga Efek tersebut;
 - 3) Tingkat bunga umum sejak perdagangan terakhir (jika berupa Efek Bersifat Utang);
 - 4) Informasi material yang diumumkan mengenai Efek tersebut sejak perdagangan terakhir;
 - 5) Perkiraan rasio pendapatan harga (*price earning ratio*), dibandingkan dengan rasio pendapatan harga untuk Efek sejenis (jika berupa saham);
 - 6) Tingkat bunga pasar dari Efek sejenis pada saat tahun berjalan dengan peringkat kredit sejenis (jika berupa Efek Bersifat Utang); dan
 - 7) Harga pasar terakhir dari Efek yang mendasari (jika berupa derivatif atas Efek);
- f. Dalam hal Manajer Investasi menganggap bahwa harga pasar wajar yang ditetapkan LPHE tidak mencerminkan Nilai Pasar Wajar dari Efek dalam portofolio Reksa Dana yang wajib dibubarkan karena:
- 1) diperintahkan oleh OJK sesuai peraturan perundang-undangan di bidang Pasar Modal; dan/atau
 - 2) total Nilai Aktiva Bersih kurang dari Rp10.000.000.000,- (sepuluh miliar Rupiah) selama 120 (seratus dua puluh) Hari Bursa secara berturut-turut,
- Manajer Investasi dapat menghitung sendiri Nilai Pasar Wajar dari Efek tersebut dengan itikad baik dan penuh tanggung jawab berdasarkan metode yang menggunakan asas konservatif dan diterapkan secara konsisten;
- g. Nilai Pasar Wajar dari Efek dalam portofolio Reksa Dana yang diperdagangkan dalam denominasi mata uang yang berbeda dengan denominasi mata uang Reksa Dana tersebut, wajib dihitung dengan menggunakan kurs tengah Bank Indonesia;

Untuk melaksanakan ketentuan sebagaimana dimaksud dalam angka 1 huruf d dan huruf e di atas, Manajer Investasi wajib sekurang-kurangnya:

- 1) Memiliki prosedur operasi standar;
- 2) Menggunakan dasar perhitungan yang dapat dipertanggungjawabkan berdasarkan metode yang menggunakan asas konservatif dan diterapkan secara konsisten;

- 3) Membuat catatan dan/atau kertas kerja tentang tata cara perhitungan Nilai Pasar Wajar dari Efek yang mencakup antara lain faktor atau fakta yang menjadi pertimbangan; dan
- 4) Menyimpan catatan tersebut di atas paling kurang 5 (lima) tahun;

Nilai Aktiva Bersih per saham atau Unit Penyertaan dihitung berdasarkan Nilai Aktiva Bersih pada akhir Hari Bursa yang bersangkutan, setelah penyelesaian pembukuan Reksa Dana dilaksanakan, tetapi tanpa memperhitungkan peningkatan atau penurunan kekayaan Reksa Dana karena permohonan pembelian dan/atau Pelunasan yang diterima oleh Bank Kustodian pada hari yang sama.

BAB VII
PERPAJAKAN

Berdasarkan Peraturan Perpajakan yang berlaku, penerapan Pajak Penghasilan (PPh) atas pendapatan Reksa Dana berbentuk Kontrak Investasi Kolektif, adalah sebagai berikut:

No	Uraian	Perlakuan Pajak	Dasar Hukum
A.	Penghasilan Reksa Dana yang berasal dari	Bukan obyek PPh	Pasal 4 (3) huruf f angka 1 butir b) UU No 36 Tahun 2008 (UU PPh) sebagaimana yang telah diubah dengan Pasal 111 angka 2 (3) huruf f UU Nomor 11 tahun 2020 Tentang Cipta Kerja
	a. Pembagian uang tunai (dividen)		
	b. Bunga/imbal hasil obligasi*	PPh final 5% Th. 2014-2020 10% Th. 2021	Pasal 4 (2) dan Pasal 17 (7) huruf a UU PPh dan Pasal 2 PP No. 91 Tahun 2021
	c. Capital gain Obligasi*	PPh final 5% Th. 2014-2020 10% Th. 2021	Pasal 4 (2) dan Pasal 17 (7) huruf f UU PPh dan Pasal 2 PP No. 91 Tahun 2021
	d. Bunga /imbal hasil Deposito dan Diskonto Sertifikat Bank Indonesia	PPh Final (20%)	Pasal 2 PP 131 tahun 2000 jo. Pasal 3 Keputusan Menteri Keuangan R.I. No. 51/KMK.04/2001
	e. Capital gain saham di Bursa	PPh Final (0.1%)	PP No. 41 Tahun 1994 jo. Pasal 1 PP No. 14 Tahun 1997
	f. Commercial Paper dan surat utanglainnya	PPh tarif umum	Pasal 4 (1) huruf f dan Pasal 23 UU PPh No. 36 tahun 2008
B.	Bagian Laba termasuk pelunasan kembali (<i>redemption</i>) Unit Penyertaan yang diterima Pemegang Unit Penyertaan.	Bukan obyek PPh	Pasal 4 (3) huruf I UU PPh No. 36 tahun 2008

* Merujuk pada:

- Pasal 4 ayat (3) huruf f angka 1 butir b) UU No 36 Tahun 2008 (UU PPh) tentang Pajak Penghasilan sebagaimana yang terakhir diubah dengan Pasal 111 UU No. 11 Tahun 2020 tentang Cipta Kerja (“Undang-Undang PPh”), dividen yang berasal dari dalam negeri yang diterima atau diperoleh Wajib Pajak badan dalam negeri dikecualikan dari objek pajak;

- *Pasal 4 angka 2 PP No. 9 Tahun 2021 tentang Perlakuan Perpajakan Untuk Mendukung Kemudahan Berusaha mengenai perubahan PP No. 94 Tahun 2010 tentang Penghitungan Penghasilan Kena Pajak dan Pelunasan Pajak Penghasilan Dalam Tahun Berjalan:*
 - *Pasal 2A ayat (1) : pengecualian penghasilan berupa dividen dari objek Pajak Penghasilan sebagaimana dimaksud dalam Pasal 4 ayat (3) huruf f angka 1 butir b) Undang-Undang PPh berlaku untuk dividen yang diterima atau diperoleh oleh Wajib Pajak badan dalam negeri sejak diundangkannya Undang-Undang Nomor 11 Tahun 2020 tentang Cipta Kerja; dan*
 - *Pasal 2A ayat (5) : dividen yang berasal dari dalam negeri yang diterima atau diperoleh Wajib Pajak badan dalam negeri sebagaimana dimaksud dalam Pasal 4 ayat (3) huruf f angka 1 butir b) Undang-Undang PPh, tidak dipotong Pajak Penghasilan*

****Sesuai dengan Peraturan Pemerintah R.I. ("PP") No. 91 Tahun 2021 ("PP No. 91 Tahun 2021"), besarnya Pajak Penghasilan (PPh) atas Bunga Obligasi yang diterima atau diperoleh Wajib Pajak dalam negeri dan bentuk usaha tetap termasuk wajib pajak badan adalah reksa dana dan kontrak investasi kolektif adalah sebesar 10% (sepuluh persen).**

Investor disarankan untuk berkonsultasi dengan penasihat perpajakan mengenai perlakuan pajak investasi sebelum membeli Unit Penyertaan. Pengean Pajak tersebut di atas didasarkan pada peraturan yang berlaku saat prospektus ini diterbitkan, yang mana dapat berubah sewaktu-waktu sesuai dengan kebijakan yang ditetapkan oleh Pemerintah di bidang Perpajakan.

Kondisi Penting Untuk Diperhatikan oleh calon Pemegang Unit Penyertaan:

Walaupun Manajer Investasi telah melakukan langkah-langkah yang dianggap perlu agar BAHANA PRIME INCOME FUND sejalan dengan peraturan perpajakan yang berlaku dan memperoleh nasehat dari penasehat pajak, namun perubahan peraturan perpajakan dan atau interpretasi yang berbeda dari peraturan perpajakan yang berlaku dapat memberikan dampak material yang merugikan bagi BAHANA PRIME INCOME FUND dan pendapatan Pemegang Unit Penyertaan setelah dikenakan pajak.

Dalam hal terdapat pajak yang harus dibayar oleh calon Pemegang Unit Penyertaan sesuai peraturan perundang-undangan di bidang perpajakan yang berlaku, pemberitahuan kepada calon Pemegang Unit Penyertaan tentang pajak yang harus dibayar tersebut akan dilakukan dengan mengirimkan surat tercatat kepada calon Pemegang Unit Penyertaan segera setelah Manajer Investasi mengetahui adanya pajak tersebut yang harus dibayar oleh calon Pemegang Unit Penyertaan.

BAB VIII

RISIKO INVESTASI

Risiko investasi dalam BAHANA PRIME INCOME FUND dapat disebabkan oleh berbagai faktor antara lain:

1. Risiko Perubahan Kondisi Ekonomi dan Politik

Perubahan kondisi ekonomi global negeri sangat mempengaruhi kondisi perekonomian di Indonesia karena Indonesia menganut sistem perekonomian terbuka. Demikian pula halnya dengan perubahan kondisi dan stabilitas politik dalam negeri. Selain itu, perubahan kondisi ekonomi dan politik di Indonesia juga mempengaruhi kinerja perusahaan-perusahaan, baik yang tercatat pada Bursa Efek maupun perusahaan yang menerbitkan instrumen pasar uang, yang pada akhirnya mempengaruhi nilai Efek Bersifat Utang yang diterbitkan perusahaan tersebut.

2. Risiko Kredit

Efek Bersifat Utang yang diterbitkan oleh Emiten mempunyai risiko kredit, yaitu risiko yang berhubungan dengan kemampuan membayar dari Emiten yang menerbitkan obligasi. Apabila Emiten yang menerbitkan salah satu obligasi yang dimiliki oleh BAHANA PRIME INCOME FUND tidak mampu melunasi pembayaran kupon atau bunga obligasinya, maka Nilai Aktiva Bersih BAHANA PRIME INCOME FUND dapat berkurang.

3. Risiko Industri

Kinerja Emiten penerbit Efek, baik Efek Bersifat Ekuitas maupun Efek Bersifat Utang dipengaruhi oleh industri dimana Emiten tersebut beroperasi. Apabila kinerja suatu industri mengalami penurunan, maka Emiten-emiten yang bergerak dalam industri yang sama akan mengalami penurunan kinerja, yang akhirnya akan berpengaruh negatif terhadap nilai Efek yang diterbitkan oleh Emiten-emiten tersebut. Risiko industri dapat diminimalkan dengan melakukan diversifikasi investasi pada beberapa Efek yang diterbitkan oleh Emiten-emiten yang bergerak di beberapa industri yang berbeda.

4. Risiko Pasar

Risiko pasar adalah risiko sistematis yang mempengaruhi nilai seluruh Efek yang berada dalam pasar yang sama. Risiko tersebut merupakan risiko yang harus ditanggung oleh investor yang telah melakukan diversifikasi portofolio yang optimal.

5. Risiko Pembubaran dan Likuidasi

BAHANA PRIME INCOME FUND wajib dibubarkan, apabila terjadi salah satu dari hal-hal sebagai berikut:

- i. jika dalam jangka waktu 90 (sembilan puluh) Hari Bursa, BAHANA PRIME INCOME FUND yang Pernyataan Pendaftarannya telah menjadi efektif memiliki dana kelolaan kurang dari Rp10.000.000.000,00 (sepuluh miliar Rupiah). Minimum Dana Kelolaan dalam klausa ini akan selalu mengikuti ketentuan peraturan perundang-undangan yang berlaku sehingga dapat berubah di kemudian hari jika ketentuan di dalam peraturan mengenai minimum dana kelolaan berubah;
- ii. diperintahkan oleh OJK sesuai dengan peraturan perundang-undangan di bidang Pasar Modal;

- iii. total Nilai Aktiva Bersih BAHANA PRIME INCOME FUND kurang dari Rp10.000.000.000,00 (sepuluh miliar Rupiah) selama 120 (seratus dua puluh) Hari Bursa berturut-turut;
- iv. jumlah kepemilikan kurang dari 10 (sepuluh) Pemegang Unit Penyertaan selama 120 (seratus dua puluh) Hari Bursa berturut-turut; dan/atau
- v. Manajer Investasi dan Bank Kustodian telah sepakat untuk membubarkan BAHANA PRIME INCOME FUND.

6. Risiko Likuiditas

Nilai portofolio BAHANA PRIME INCOME FUND pada tanggal dilakukannya Penjualan Kembali dan likuidasi BAHANA PRIME INCOME FUND dipengaruhi oleh likuiditas pasar Efek-efek dalam portofolio BAHANA PRIME INCOME FUND. Efek-efek yang tidak likuid dapat memiliki Nilai Pasar Wajar yang lebih rendah dari pada nilai Efek-efek tersebut.

7. Risiko Suku Bunga

Investasi obligasi pada Portofolio Efek BAHANA PRIME INCOME FUND tergantung dari fluktuasi tingkat suku bunga dan harga dari obligasi tersebut dapat naik turun akibat fluktuasi ini.

8. Risiko Fluktuasi Nilai Tukar

Apabila BAHANA PRIME INCOME FUND berinvestasi pada Efek luar negeri sesuai dengan peraturan perundang-undangan yang berlaku, maka Portofolio Efek BAHANA PRIME INCOME FUND dapat mengalami kenaikan atau penurunan nilai sebagai akibat dari fluktuasi kenaikan atau penurunan nilai tukar Rupiah Indonesia terhadap mata uang asing atau sebaliknya, sehingga hal ini dapat mempengaruhi Nilai Aktiva Bersih BAHANA PRIME INCOME FUND.

9. Risiko Perubahan Peraturan Perpajakan

Sesuai peraturan perpajakan yang berlaku saat ini, kupon (bunga) obligasi dan diskonto (termasuk *capital gain*) dari hasil transaksi obligasi merupakan objek pajak dengan tarif pajak final. Tarif pajak final ditetapkan sebagai berikut:

- i. Periode tahun 2014 – 2020 tarif pajak 5%
- ii. Tahun 2021 – dan seterusnya tarif pajak 10%

Dalam hal peraturan Perpajakan tersebut di kemudian hari direvisi, seperti bila tarif pajak berubah tidak sesuai dengan ketentuan tersebut diatas, maka tujuan investasi dari BAHANA PRIME INCOME FUND yang telah ditetapkan di depan sebelum BAHANA PRIME INCOME FUND diluncurkan dapat menjadi tidak terpenuhi karena kondisi, perkiraan dan informasi yang digunakan Manajer Investasi saat menyusun tujuan investasi BAHANA PRIME INCOME FUND dan membuat Prospektus ini tidak berlaku (tidak relevan) lagi. Apabila resiko ini terjadi, maka pada kondisi ini BAHANA PRIME INCOME FUND dapat dibubarkan.

10. Risiko Perubahan Peraturan Lainnya

Perubahan peraturan khususnya namun tidak terbatas pada peraturan perpajakan dapat mempengaruhi kinerja BAHANA PRIME INCOME FUND.

Dalam hal terjadinya salah satu risiko seperti tersebut di atas, termasuk juga bila BAHANA PRIME INCOME FUND dibubarkan, yang menyebabkan Pemegang Unit Penyertaan mengalami kerugian materiil atas investasinya pada

BAHANA PRIME INCOME FUND, maka Manajer Investasi, Bank Kustodian dan Agen Penjual Efek Reksa Dana dibebaskan dari tanggung jawab dan tidak dapat dituntut atas kerugian tersebut, selama Manajer Investasi, Bank Kustodian dan Agen Penjual Efek Reksa Dana telah berusaha dengan kehati-hatian yang wajar dan itikad baik dalam melaksanakan tugas dan kewajibannya menurut peraturan perundang-undangan yang berlaku.

BAB IX
IMBALAN JASA DAN ALOKASI BIAYA

9.1. Rincian biaya yang menjadi beban BAHANA PRIME INCOME FUND adalah sebagai berikut:

- Imbalan jasa pengelolaan Manajer Investasi sebesar maksimum 4% (empat persen) per tahun dihitung dari Nilai Aktiva Bersih harian BAHANA PRIME INCOME FUND berdasarkan 365 (tiga ratus enam puluh lima) hari per tahun atau 366 (tiga ratus enam puluh enam) hari per tahun untuk tahun kabisat dan dibayar setiap bulan;
- Imbalan jasa Bank Kustodian sebesar maksimum 0,30% (nol koma tiga puluh persen) per tahun dihitung dari Nilai Aktiva Bersih harian BAHANA PRIME INCOME FUND berdasarkan 365 (tiga ratus enam puluh lima) hari per tahun atau 366 (tiga ratus enam puluh enam) hari per tahun untuk tahun kabisat dan dibayar setiap bulan;
- Biaya transaksi Efek, termasuk pajak yang berkenaan dengan transaksi yang bersangkutan;
- Biaya registrasi Efek;
- Biaya pencetakan dan distribusi pembaharuan Prospektus termasuk laporan keuangan tahunan kepada Pemegang Unit Penyertaan setelah BAHANA PRIME INCOME FUND dinyatakan Efektif oleh OJK;
- Biaya pemasangan berita/pemberitahuan di surat kabar mengenai rencana perubahan Kontrak Investasi Kolektif dan/atau Prospektus (jika ada) dan biaya perubahan Kontrak Investasi Kolektif, dan biaya pembaharuan Prospektus dan pendistribusiannya setelah suatu BAHANA PRIME INCOME FUND dinyatakan Efektif oleh OJK (jika ada);
- Biaya jasa auditor yang memeriksa Laporan Keuangan Tahunan setelah Pernyataan Pendaftaran BAHANA PRIME INCOME FUND menjadi Efektif;
- Biaya yang dikeluarkan sehubungan dengan pengajuan tuntutan kerugian atas kelalaian lembaga yang melakukan penyelesaian transaksi atas transisi BAHANA PRIME INCOME FUND, apabila penunjukan lembaga tersebut diwajibkan oleh peraturan perundang-undangan yang berlaku di Negara Republik Indonesia;
- Pengeluaran pajak berkenaan dengan pembayaran imbalan jasa dan biaya-biaya tersebut di atas;
- Biaya asuransi Portfolio BAHANA PRIME INCOME FUND (jika ada);
- Biaya lain di mana BAHANA PRIME INCOME FUND adalah pihak yang memperoleh manfaat; dan
- Biaya-biaya dan pengeluaran berkenaan dengan penggunaan sistem pengelolaan investasi terpadu (S-INVEST) sebagaimana ditetapkan oleh penyedia sistem pengelolaan investasi terpadu (S-INVEST) dari waktu ke waktu menjadi beban BAHANA PRIME INCOME FUND.

9.2. Biaya yang menjadi beban Manajer Investasi adalah sebagai berikut:

- Biaya persiapan pembentukan BAHANA PRIME INCOME FUND yaitu biaya pembuatan Kontrak Investasi Kolektif, Prospektus Awal dan penerbitan dokumen-dokumen yang diperlukan termasuk imbalan jasa Akuntan, Konsultan Hukum dan Notaris;
- Biaya administrasi pengelolaan portofolio BAHANA PRIME INCOME FUND yaitu biaya telepon, Faksimile, fotokopi dan transportasi;
- Biaya pemasaran termasuk biaya pencetakan brosur, dan biaya promosi serta iklan BAHANA PRIME INCOME FUND;
- Biaya pencetakan dan distribusi Prospektus awal, formulir pembukaan rekening (jika ada), formulir profil pemodal, formulir pembelian Unit Penyertaan, formulir penjualan kembali Unit Penyertaan dan formulir pengalihan Unit Penyertaan;
- Biaya pengumuman di surat kabar harian berbahasa Indonesia yang berperedaran nasional mengenai laporan penghimpunan dana kelolaan BAHANA PRIME INCOME FUND paling lambat 30 (tiga puluh) Hari Kerja setelah Pernyataan Pendaftaran BAHANA PRIME INCOME FUND menjadi efektif;
- Biaya pembubaran dan likuidasi BAHANA PRIME INCOME FUND termasuk biaya Konsultan Hukum, Akuntan, Konsultan Pajak dan beban biaya lain kepada pihak ketiga, dalam hal BAHANA PRIME INCOME FUND dibubarkan dan dilikuidasi; dan
- Biaya yang dikeluarkan sehubungan dengan pengajuan tuntutan kerugian atas kelalaian lembaga yang melakukan penyelesaian transaksi atas transisi BAHANA PRIME INCOME FUND, apabila penunjukan lembaga tersebut merupakan permintaan atau perintah Manajer Investasi.

9.3. Biaya yang menjadi beban Pemegang Unit Penyertaan adalah sebagai berikut:

- Biaya pembelian (*subscription fee*) yang dikenakan pada saat calon Pemegang Unit Penyertaan melakukan pembelian Unit Penyertaan BAHANA PRIME INCOME FUND sebesar maximum 2% (dua persen) dari nilai pembelian Unit Penyertaan BAHANA PRIME INCOME FUND. Biaya pembelian (*subscription fee*) tersebut akan diberikan kepada Manajer Investasi dan/atau Agen Penjual Efek Reksa Dana;
- Biaya penjualan kembali (*redemption fee*) yang dikenakan pada saat Pemegang Unit Penyertaan menjual Unit Penyertaan BAHANA PRIME INCOME FUND yang dimilikinya sebesar maksimum 1% (satu persen) dari nilai pembelian kembali Unit Penyertaan BAHANA PRIME INCOME FUND. Biaya penjualan kembali (*redemption fee*) tersebut akan diberikan kepada Manajer Investasi dan/atau Agen Penjual Efek Reksa Dana;
- BAHANA PRIME INCOME FUND tidak membebankan biaya pengalihan investasi (*switching fee*) pada saat Pemegang Unit Penyertaan mengalihkan investasinya antara Reksa Dana yang dikelola Manajer Investasi pada Bank Kustodian yang sama;

- Biaya bank atas pemindahbukuan/transfer ke rekening Pemegang Unit Penyertaan sehubungan dengan pembelian dan Penjualan Kembali Unit Penyertaan oleh Pemegang Unit Penyertaan, pengembalian sisa uang pembelian Unit Penyertaan yang ditolak, hasil pencairan seluruh Unit Penyertaan dalam hal kepemilikan Unit Penyertaan di bawah saldo minimum, dan hasil pembubaran serta likuidasi (jika ada);
- Pajak-pajak berkenaan dengan Pemegang Unit Penyertaan (jika ada).
- Biaya atas permintaan penerbitan surat atau bukti konfirmasi transaksi Unit Penyertaan bila terjadi penjualan, pembelian kembali, atau pengalihan Unit Penyertaan serta laporan bulanan kepemilikan Unit Penyertaan ke Pemegang Unit Penyertaan setelah BAHANA PRIME INCOME FUND dinyatakan efektif oleh Otoritas Jasa Keuangan (jika ada), dalam hal Pemegang Unit Penyertaan meminta penyampaian Laporan Bulanan dan Surat Konfirmasi Transaksi Unit Penyertaan secara tercetak.
- Biaya dari Kustodian Sentral Efek Indonesia yang timbul akibat mekanisme serah asset (jika ada).

9.4. Biaya Konsultan Hukum, Notaris dan/atau Akuntan Publik setelah BAHANA PRIME INCOME FUND dinyatakan Efektif oleh OJK menjadi beban Manajer Investasi, Bank Kustodian, dan/atau BAHANA PRIME INCOME FUND sesuai dengan pihak yang memperoleh manfaat atau yang melakukan kesalahan sehingga diperlukan jasa profesi dimaksud.

9.5. Biaya serah aset sehubungan pembayaran penjualan kembali Unit Penyertaan (pelunasan) dalam hal likuiditas aset dalam portofolio investasi BAHANA PRIME INCOME FUND memenuhi kondisi sebagaimana dimaksud dalam Pasal 24A POJK Tentang Reksa Dana Berbentuk Kontrak Investasi Kolektif (jika ada) akan menjadi beban Manajer Investasi dan/atau Pemegang Unit Penyertaan dan/atau sesuai dengan yang ditetapkan oleh OJK di kemudian hari (jika ada).

9.6. Alokasi biaya dan Imbalan jasa

Reksa Dana	Biaya Manajer Investasi	Biaya Bank Kustodian	Biaya Pembelian	Biaya Penjualan Kembali	Biaya Pengalihan Investasi
BAHANA PRIME INCOME FUND	maksimum 4%	maksimum 0,30%	maksimum 2%	maksimum 1%	Tidak ada

BAB X

HAK-HAK PEMEGANG UNIT PENYERTAAN

Setiap pemegang Unit Penyertaan Reksa Dana BAHANA PRIME INCOME FUND mempunyai hak-hak seperti di bawah ini:

- a. Hak untuk memperoleh pembagian hasil investasi (jika ada) sesuai dengan Kebijakan Pembagian Hasil Investasi BAHANA PRIME INCOME FUND;
- b. Hak untuk menjual kembali sebagian atau seluruh Unit Penyertaan BAHANA PRIME INCOME FUND kepada Manajer Investasi;
- c. Hak untuk memperoleh hasil pencairan Unit Penyertaan akibat kurang dari saldo minimum kepemilikan Unit Penyertaan;
- d. Hak untuk mendapatkan bukti penyertaan dalam BAHANA PRIME INCOME FUND yaitu Surat Konfirmasi Kepemilikan Unit Penyertaan BAHANA PRIME INCOME FUND;
- e. Hak untuk memperoleh informasi tentang Nilai Aktiva Bersih harian per Unit Penyertaan dan kinerja dari BAHANA PRIME INCOME FUND;
- f. Hak untuk mendapatkan laporan bulanan BAHANA PRIME INCOME FUND, yang memuat informasi antara lain, Penjualan Kembali Unit Penyertaan, Nilai Aktiva Bersih setiap Unit Penyertaan dan saldo kepemilikan Unit Penyertaan oleh Pemegang Unit Penyertaan;
- g. Hak untuk memperoleh laporan-laporan sebagaimana dimaksud dalam peraturan perundang-undangan di sektor Pasar Modal yang mengatur mengenai laporan Reksa Dana;
- h. Hak untuk memperoleh bagian atas hasil likuidasi secara proposional dengan kepemilikan Unit Penyertaan dalam hal BAHANA PRIME INCOME FUND dibubarkan dan dilikuidasi;
- i. Hak untuk memperoleh laporan keuangan BAHANA PRIME INCOME FUND secara periodik; dan
- j. Hak untuk mengalihkan sebagian atau seluruh investasinya.

BAB XI
PENDAPAT AKUNTAN TENTANG LAPORAN KEUANGAN

REKSA DANA BAHANA PRIME INCOME FUND

**Laporan Keuangan
Beserta Laporan Auditor Independen
Pada Tanggal Dan Untuk Tahun Yang Berakhir
31 Desember 2024**

**REKSA DANA BAHANA PRIME INCOME FUND
LAPORAN KEUANGAN
BESERTA LAPORAN AUDITOR INDEPENDEN
PADA TANGGAL DAN UNTUK TAHUN YANG BERAKHIR
31 DESEMBER 2024**

Daftar Isi

Halaman

Surat Pernyataan Manajer Investasi

Surat Pernyataan Bank Kustodian

Laporan Auditor Independen

Laporan Keuangan

Laporan Posisi Keuangan	1
Laporan Laba Rugi dan Penghasilan Komprehensif Lain.....	2
Laporan Perubahan Aset Bersih	3
Laporan Arus Kas.....	4
Catatan atas Laporan Keuangan	5-25
Informasi Keuangan Tambahan	26

**SURAT PERNYATAAN BANK KUSTODIAN
TENTANG TANGGUNG JAWAB ATAS LAPORAN
KEUANGAN
PADA TANGGAL DAN UNTUK TAHUN YANG
BERAKHIR
31 DESEMBER 2024**

**REKSA DANA BAHANA
PRIME INCOME FUND**

**CUSTODIAN BANK'S STATEMENT
REGARDING THE RESPONSIBILITY
FOR THE FINANCIAL STATEMENTS
AS OF AND
FOR THE YEAR ENDED
DECEMBER 31, 2024**

**REKSA DANA BAHANA
PRIME INCOME FUND**

Yang bertanda tangan di bawah ini:

Nama : Koslina
Alamat Kantor : World Trade Centre II
Jl. Jenderal Sudirman Kav. 29-31
Jakarta 12920
Nomor telepon : +6221 255 50222
Jabatan : Head of Financing and Securities
Services, Financial Markets

Bertindak berdasarkan *Power of Attorney* tertanggal 20 April 2021 dengan demikian sah mewakili **STANDARD CHARTERED BANK**, Cabang Jakarta, menyatakan bahwa:

1. Sesuai dengan surat edaran BAPEPAM & LK No: SE-02/BL/2011 kepada seluruh Direksi Manajer Investasi dan Bank Kustodian Produk Investasi berbasis KIK tertanggal 30 Maret 2011 dan Surat Otoritas Jasa Keuangan No.S-469/D.04/2013 tanggal 24 Desember 2013 perihal Laporan Keuangan Tahunan Produk Investasi berbentuk Kontrak Investasi Kolektif (KIK), **STANDARD CHARTERED BANK**, Cabang Jakarta, Kantor Cabang suatu bank yang didirikan berdasarkan hukum Negara Kerajaan Inggris ("**Bank Kustodian**"), dalam kepastiannya sebagai bank kustodian dari **REKSA DANA BAHANA PRIME INCOME FUND** ("**Reksa Dana**") bertanggung jawab terhadap penyusunan dan penyajian Laporan Keuangan Reksa Dana.
2. Laporan Keuangan Reksa Dana telah disusun dan disajikan sesuai dengan Standar Akuntansi Keuangan di Indonesia.

The undersigned:

Name : Koslina
Office Address : World Trade Centre II
Jl. Jenderal Sudirman Kav. 29-31
Jakarta 12920
Phone Number : +6221 255 50222
Title : Head of Financing and Securities
Services, Financial Markets

Act based on *Power Attorney* dated 20 April 2021 therefore validly acting for and on behalf of **STANDARD CHARTERED BANK**, Jakarta Branch, declare that:

1. Pursuant to the Circular Letter of Bapepam & LK No: SE-02/BL/2011 addressed to all Directors of Investment Managers and Custodian Banks of Investment Product under the CIC dated 30 March 2011 and the Financial Services Authority Letter No. S-469/D.04/2013 dated 24th December 2013 regarding the Annual Financial Statements of Investment Products in form of Collective Investment Contract (CIC), **STANDARD CHARTERED BANK**, Jakarta Branch, the Branch Office of the company established under the laws of England (the "**Custodian Bank**"), in its capacity as the custodian bank of **REKSA DANA BAHANA PRIME INCOME FUND** (the "**Fund**") is responsible for the preparation and presentation of the Financial Statements of the Fund.
2. These financial statements of the Fund have been prepared and presented in accordance with Indonesian Financial Accounting Standards.

3. Bank Kustodian hanya bertanggungjawab atas Laporan Keuangan Reksa Dana ini sejauh kewajiban dan tanggungjawabnya sebagai Bank Kustodian Reksa Dana seperti ditentukan dalam KIK.
 4. Dengan memperhatikan alinea tersebut di atas, Bank Kustodian menegaskan bahwa:
 - a. Semua informasi yang diketahuinya dalam kapasitasnya sebagai Bank Kustodian Reksa Dana telah diberitahukan sepenuhnya dan dengan benar dalam Laporan Keuangan Tahunan Reksa Dana; dan
 - b. Laporan Keuangan Reksa Dana, berdasarkan pengetahuan terbaik Bank Kustodian, tidak berisi informasi atau fakta yang material yang salah, dan tidak menghilangkan informasi atau fakta yang material yang akan atau harus diketahuinya dalam kapasitasnya sebagai Bank Kustodian Reksa Dana.
 5. Bank Kustodian memberlakukan prosedur pengendalian internal kontrol dalam mengadministrasikan Reksa Dana, sesuai dengan kewajiban dan tanggung jawabnya seperti yang ditentukan dalam KIK.
3. *The Custodian Bank is only responsible for these Financial Statements of the Fund to the extent of its obligations and responsibilities as a Custodian Bank of the Fund as set out in the CIC.*
 4. *Subject to the foregoing paragraphs, the Custodian Bank confirms that:*
 - a. *All information which is known to it in its capacity as Custodian Bank of the Fund has been fully and correctly disclosed in these Annual Financial Statement of the Fund; and*
 - b. *These Financial Statements of the Fund, do not to the best of its knowledge, contain false material information or facts, nor do they omit material information or facts which would or should be known to it in its capacity as Custodian Bank of the Fund.*
 5. *The Custodian Bank applies its internal control procedures in administering the Fund, in accordance with its obligations and responsibilities set out in the CIC.*

Jakarta, 14 Februari 2025/February 14, 2025

Untuk dan atas nama Bank Kustodian
For and on behalf of Custodian Bank



Koslina

Head of Financing and Securities Services,
Financial Markets

Laporan Auditor Independen**Laporan No. 00017/2.0853/AU.1/09/0169-1/1/II/2025****Pemegang Unit Penyertaan, Manajer Investasi dan Bank Kustodian
Reksa Dana Bahana Prime Income Fund****Opini**

Kami telah mengaudit laporan keuangan Reksa Dana Bahana Prime Income Fund (“Reksa Dana”) terlampir, yang terdiri dari laporan posisi keuangan tanggal 31 Desember 2024, serta laporan laba rugi dan penghasilan komprehensif lain, laporan perubahan aset bersih dan laporan arus kas untuk tahun yang berakhir pada tanggal tersebut, serta catatan atas laporan keuangan, termasuk ikhtisar kebijakan akuntansi yang material.

Menurut opini kami, laporan keuangan terlampir menyajikan secara wajar, dalam semua hal yang material, posisi keuangan Reksa Dana tanggal 31 Desember 2024, serta kinerja keuangan dan arus kas untuk tahun yang berakhir pada tanggal tersebut, sesuai dengan Standar Akuntansi Keuangan di Indonesia.

Basis Opini

Kami melaksanakan audit kami berdasarkan Standar Audit yang ditetapkan oleh Institut Akuntan Publik Indonesia. Tanggung jawab kami menurut standar tersebut diuraikan lebih lanjut dalam paragraf Tanggung Jawab Auditor terhadap Audit atas Laporan Keuangan pada laporan kami. Kami independen terhadap Reksa Dana berdasarkan ketentuan etika yang relevan dalam audit kami atas laporan keuangan di Indonesia, dan kami telah memenuhi tanggung jawab etika lainnya berdasarkan ketentuan tersebut. Kami yakin bahwa bukti audit yang telah kami peroleh adalah cukup dan tepat untuk menyediakan suatu basis bagi opini audit kami.

Hal Audit Utama

Hal audit utama adalah hal-hal yang menurut pertimbangan profesional kami, merupakan hal yang paling signifikan dalam audit kami atas laporan keuangan periode ini. Hal-hal tersebut disampaikan dalam konteks audit kami atas laporan keuangan secara keseluruhan, dan dalam merumuskan opini kami atas laporan keuangan terkait, kami tidak menyatakan suatu opini terpisah atas hal audit utama tersebut. Kami telah menentukan bahwa tidak terdapat hal audit utama untuk dikomunikasikan dalam laporan kami.

Hal Lain

Laporan keuangan Reksa Dana tanggal 31 Desember 2023, dan untuk tahun yang berakhir pada tanggal tersebut, yang disajikan sebagai angka-angka koresponding terhadap laporan keuangan tanggal 31 Desember 2024 dan untuk tahun yang berakhir pada tanggal tersebut, telah diaudit oleh auditor independen lain, yang dalam laporannya tertanggal 15 Februari 2024 menyatakan pendapat wajar tanpa pengecualian.

Audit kami atas laporan keuangan Reksa Dana Bahana Prime Income Fund tanggal 31 Desember 2024, serta untuk tahun yang berakhir pada tanggal tersebut terlampir, dilaksanakan dengan tujuan untuk merumuskan suatu opini atas laporan keuangan Reksa Dana tersebut secara keseluruhan. Informasi keuangan tambahan Reksa Dana Bahana Prime Income Fund terlampir, yang menyajikan ikhtisar rasio keuangan untuk tahun yang berakhir pada tanggal tersebut, disajikan untuk tujuan analisis tambahan dan bukan merupakan bagian dari laporan keuangan Reksa Dana terlampir yang diharuskan menurut Standar Akuntansi Keuangan di Indonesia. Informasi Keuangan tambahan Reksa Dana merupakan tanggung jawab manajemen serta dihasilkan dari dan berkaitan secara langsung dengan catatan akuntansi dan catatan lainnya yang mendasarinya yang digunakan untuk menyusun laporan keuangan Reksa Dana terlampir.



Tanggung Jawab Manajer Investasi dan Bank Kustodian serta Pihak yang Bertanggung Jawab atas Tata Kelola terhadap Laporan Keuangan

Manajer Investasi dan Bank Kustodian bertanggung jawab atas penyusunan dan penyajian wajar laporan keuangan tersebut sesuai dengan Standar Akuntansi Keuangan di Indonesia, dan atas pengendalian internal yang dianggap perlu oleh Manajer Investasi dan Bank Kustodian untuk memungkinkan penyusunan laporan keuangan yang bebas dari kesalahan penyajian material, baik yang disebabkan oleh kecurangan maupun kesalahan.

Dalam penyusunan laporan keuangan, Manajer Investasi dan Bank Kustodian bertanggung jawab untuk menilai kemampuan Reksa Dana dalam mempertahankan kelangsungan usahanya, mengungkapkan, sesuai dengan kondisinya, hal-hal yang berkaitan dengan kelangsungan usaha, dan menggunakan basis akuntansi kelangsungan usaha, kecuali Manajer Investasi dan Bank Kustodian memiliki intensi untuk melikuidasi Reksa Dana atau menghentikan operasi, atau tidak memiliki alternatif yang realistis selain melaksanakannya.

Manajer Investasi dan Bank Kustodian dan pihak yang bertanggung jawab atas tata kelola bertanggung jawab untuk mengawasi proses pelaporan keuangan Reksa Dana.

Tanggung Jawab Auditor terhadap Audit atas Laporan Keuangan

Tujuan kami adalah untuk memperoleh keyakinan memadai tentang apakah laporan keuangan secara keseluruhan bebas dari kesalahan penyajian material, baik yang disebabkan oleh kecurangan maupun kesalahan, dan untuk menerbitkan laporan auditor yang mencakup opini kami. Keyakinan memadai merupakan suatu tingkat keyakinan tinggi, namun bukan merupakan suatu jaminan bahwa audit yang dilaksanakan berdasarkan Standar Audit akan selalu mendeteksi kesalahan penyajian material ketika hal tersebut ada. Kesalahan penyajian dapat disebabkan oleh kecurangan maupun kesalahan dan dianggap material jika, baik secara individual maupun secara agregat, dapat diekspektasikan secara wajar akan memengaruhi keputusan ekonomi yang diambil oleh pengguna berdasarkan laporan keuangan tersebut.

Sebagai bagian dari suatu audit berdasarkan Standar Audit, kami menerapkan pertimbangan profesional dan mempertahankan skeptisisme profesional selama audit. Kami juga:

- Mengidentifikasi dan menilai risiko kesalahan penyajian material dalam laporan keuangan, baik yang disebabkan oleh kecurangan maupun kesalahan, mendesain dan melaksanakan prosedur audit yang responsif terhadap risiko tersebut, serta memperoleh bukti audit yang cukup dan tepat untuk menyediakan basis bagi opini kami. Risiko tidak terdeteksinya kesalahan penyajian material yang disebabkan oleh kecurangan lebih tinggi dari yang disebabkan oleh kesalahan, karena kecurangan dapat melibatkan kolusi, pemalsuan, penghilangan secara sengaja, pernyataan salah, atau pengabaian atas pengendalian internal.
- Memperoleh suatu pemahaman tentang pengendalian internal yang relevan dengan audit untuk mendesain prosedur audit yang tepat sesuai dengan kondisinya, tetapi bukan untuk tujuan menyatakan opini atas keefektifitasan pengendalian internal Reksa Dana.
- Mengevaluasi ketepatan kebijakan akuntansi yang digunakan serta kewajaran estimasi akuntansi dan pengungkapan terkait yang dibuat oleh Manajer Investasi dan Bank Kustodian.
- Menyimpulkan ketepatan penggunaan basis akuntansi kelangsungan usaha oleh Manajer Investasi dan Bank Kustodian dan, berdasarkan bukti audit yang diperoleh, apakah terdapat suatu ketidakpastian material yang terkait dengan peristiwa atau kondisi yang dapat menyebabkan keraguan signifikan atas kemampuan Reksa Dana untuk mempertahankan kelangsungan usahanya. Ketika kami menyimpulkan bahwa terdapat suatu ketidakpastian material, kami diharuskan untuk menarik perhatian dalam laporan auditor kami ke pengungkapan terkait dalam laporan keuangan atau, jika pengungkapan tersebut tidak memadai, harus menentukan apakah perlu untuk memodifikasi opini kami. Kesimpulan kami didasarkan pada bukti audit yang diperoleh hingga tanggal laporan auditor kami. Namun, peristiwa atau kondisi masa depan dapat menyebabkan Reksa Dana tidak dapat mempertahankan kelangsungan usaha.
- Mengevaluasi penyajian, struktur, dan isi laporan keuangan secara keseluruhan, termasuk pengungkapannya, dan apakah laporan keuangan mencerminkan transaksi dan peristiwa yang mendasarinya dengan suatu cara yang mencapai penyajian wajar.

Tanggung Jawab Auditor terhadap Audit atas Laporan Keuangan (lanjutan)

Kami mengomunikasikan kepada Manajer Investasi dan Bank Kustodian mengenai, antara lain, ruang lingkup dan saat yang direncanakan atas audit, serta temuan audit signifikan, termasuk setiap defisiensi signifikan dalam pengendalian internal yang kami identifikasi selama audit kami.

Kami juga memberikan suatu pernyataan kepada pihak yang bertanggung jawab atas tata kelola bahwa kami telah mematuhi ketentuan etika yang relevan mengenai independensi, dan mengomunikasikan seluruh hubungan, serta hal-hal lain yang dianggap secara wajar berpengaruh terhadap independensi kami, dan, jika relevan, pengamanan terkait.

TJAHJADI & TAMARA

Roy Tamara, SE., Ak., CPA
Izin Akuntan Publik No. AP.0169

14 Februari 2025



REKSA DANA BAHANA PRIME INCOME FUND
LAPORAN POSISI KEUANGAN
31 DESEMBER 2024
(Disajikan dalam Rupiah, kecuali dinyatakan lain)

	Catatan	31 Desember 2024	31 Desember 2023
ASET			
Portofolio efek	2,4		
Efek utang (biaya perolehan Rp1.295.940.169.704 dan Rp1.316.287.404.341 masing-masing pada tanggal 31 Desember 2024 dan 2023)	16	1.405.483.688.311	1.470.334.595.061
Sukuk (biaya perolehan Rp414.873.924.240 dan Rp392.153.643.218 masing-masing pada tanggal 31 Desember 2024 dan 2023)	16	472.256.639.455	452.226.281.207
Jumlah portofolio efek		1.877.740.327.766	1.922.560.876.268
Kas di bank	2,5	241.649.215	244.824.626
Piutang bunga dan bagi hasil	2,6	27.359.491.639	27.384.118.944
JUMLAH ASET		1.905.341.468.620	1.950.189.819.838
LIABILITAS			
Beban akrual	2,8,14,18	195.114.019	194.899.735
Utang pajak	2,7a,18	2.081.760	2.100.865
JUMLAH LIABILITAS		197.195.779	197.000.600
NILAI ASET BERSIH			
Jumlah kenaikan (penurunan) nilai aset bersih		1.905.144.272.841	1.949.992.819.238
JUMLAH NILAI ASET BERSIH		1.905.144.272.841	1.949.992.819.238
JUMLAH UNIT PENYERTAAN BEREDAR	9	821.575.241,2386	875.433.737,4726
NILAI ASET BERSIH PER UNIT PENYERTAAN		2.318,8920	2.227,4591

Catatan atas laporan keuangan terlampir merupakan bagian yang tidak terpisahkan dari laporan keuangan secara keseluruhan.

REKSA DANA BAHANA PRIME INCOME FUND
LAPORAN LABA RUGI DAN PENGHASILAN KOMPREHENSIF LAIN
UNTUK TAHUN YANG BERAKHIR
31 DESEMBER 2024
(Disajikan dalam Rupiah, kecuali dinyatakan lain)

	Catatan	31 Desember 2024	31 Desember 2023
PENDAPATAN	2		
Pendapatan investasi			
Pendapatan bunga dan bagi hasil	10	141.068.775.660	141.194.821.312
Keuntungan investasi yang telah direalisasi		401.115.385	-
Keuntungan (kerugian) investasi yang belum direalisasi		(47.193.594.887)	66.368.406.070
JUMLAH PENDAPATAN - BERSIH		94.276.296.158	207.563.227.382
BEBAN	2		
Beban investasi			
Beban pengelolaan investasi	11,14	1.181.049.137	1.183.850.243
Beban kustodian	12	858.944.827	860.981.995
Beban lain-lain	7c,13	14.132.848.591	14.228.382.330
JUMLAH BEBAN		16.172.842.555	16.273.214.568
LABA SEBELUM			
BEBAN PAJAK PENGHASILAN		78.103.453.603	191.290.012.814
BEBAN PAJAK PENGHASILAN			
Pajak kini	2,7b	202.000.000	-
LABA TAHUN BERJALAN		77.901.453.603	191.290.012.814
PENGHASILAN KOMPREHENSIF LAIN		-	-
PENGHASILAN KOMPREHENSIF TAHUN BERJALAN		77.901.453.603	191.290.012.814

Catatan atas laporan keuangan terlampir merupakan bagian yang tidak terpisahkan dari laporan keuangan secara keseluruhan.

REKSA DANA BAHANA PRIME INCOME FUND
LAPORAN PERUBAHAN ASET BERSIH
UNTUK TAHUN YANG BERAKHIR
31 DESEMBER 2024
(Disajikan dalam Rupiah, kecuali dinyatakan lain)

	Transaksi dengan Pemegang Unit Penyertaan	Jumlah Kenaikan Nilai Aset Bersih	Penghasilan Komprehensif Lain	Jumlah Nilai Aset Bersih
Saldo 1 Januari 2023	1.072.952.000.000	810.720.006.424	-	1.883.672.006.424
Perubahan aset bersih pada tahun 2023				
Penghasilan komprehensif tahun berjalan	-	191.290.012.814	-	191.290.012.814
Transaksi dengan pemegang unit penyertaan				
Penjualan unit penyertaan	800.000	-	-	800.000
Pembelian kembali unit penyertaan	(124.970.000.000)	-	-	(124.970.000.000)
Saldo 31 Desember 2023	947.982.800.000	1.002.010.019.238	-	1.949.992.819.238
Perubahan aset bersih pada tahun 2024				
Penghasilan komprehensif tahun berjalan	-	77.901.453.603	-	77.901.453.603
Transaksi dengan pemegang unit penyertaan				
Pembelian kembali unit penyertaan	(122.750.000.000)	-	-	(122.750.000.000)
Saldo 31 Desember 2024	825.232.800.000	1.079.911.472.841	-	1.905.144.272.841

Catatan atas laporan keuangan terlampir merupakan bagian yang tidak terpisahkan dari laporan keuangan secara keseluruhan.

REKSA DANA BAHANA PRIME INCOME FUND
LAPORAN ARUS KAS
UNTUK TAHUN YANG BERAKHIR
31 DESEMBER 2024
(Disajikan dalam Rupiah, kecuali dinyatakan lain)

	31 Desember 2024	31 Desember 2023
ARUS KAS DARI AKTIVITAS OPERASI		
Penerimaan dari pendapatan investasi		
Efek utang dan sukuk	141.049.285.604	141.272.795.006
Instrumen pasar uang	44.117.361	-
Penerimaan penjualan portofolio efek	367.872.500.000	-
Pembayaran pembelian portofolio efek	(369.844.431.000)	-
Pembayaran beban investasi	(2.160.863.469)	(2.149.352.396)
Pembayaran pajak	(14.213.783.907)	(14.117.381.266)
Kas Bersih Diperoleh Dari Aktivitas Operasi	122.746.824.589	125.006.061.344
ARUS KAS DARI AKTIVITAS PENDANAAN		
Penjualan unit penyertaan	-	800.000
Pembelian kembali unit penyertaan	(122.750.000.000)	(124.970.000.000)
Kas Bersih Digunakan Untuk Aktivitas Pendanaan	(122.750.000.000)	(124.969.200.000)
KENAIKAN (PENURUNAN) BERSIH KAS DI BANK	(3.175.411)	36.861.344
KAS DI BANK PADA AWAL TAHUN	244.824.626	207.963.282
KAS DI BANK PADA AKHIR TAHUN	241.649.215	244.824.626

Catatan atas laporan keuangan terlampir merupakan bagian yang tidak terpisahkan dari laporan keuangan secara keseluruhan.

**REKSA DANA BAHANA PRIME INCOME FUND
CATATAN ATAS LAPORAN KEUANGAN
PADA TANGGAL DAN UNTUK TAHUN YANG BERAKHIR
31 DESEMBER 2024**

(Disajikan dalam Rupiah, kecuali dinyatakan lain)

1. UMUM

Pendirian dan Informasi Umum

Reksa Dana Bahana Prime Income Fund ("Reksa Dana") adalah Reksa Dana berbentuk Kontrak Investasi Kolektif yang dibentuk berdasarkan Undang-undang Pasar Modal No. 8 Tahun 1995 dan Peraturan No. IV.B.1, Lampiran Surat Keputusan Ketua Badan Pengawas Pasar Modal dan Lembaga Keuangan (sekarang Otoritas Jasa Keuangan (OJK)) No. KEP-22/PM/1996 tanggal 17 Januari 1996 mengenai "Pedoman Pengelolaan Reksa Dana Berbentuk Kontrak Investasi Kolektif" yang telah diubah beberapa kali, dan terakhir diubah dengan Surat Keputusan Ketua OJK No. 23/POJK.04/2016 tanggal 13 Juni 2016, mengenai "Reksa Dana Berbentuk Kontrak Investasi Kolektif" dan diubah kembali dengan Peraturan OJK No. 4 Tahun 2023 tanggal 30 Maret 2023, mengenai "Perubahan Kedua atas Peraturan Otoritas Jasa Keuangan No. 23/POJK.04/2016 tentang Reksa Dana Berbentuk Kontrak Investasi Kolektif".

Kontrak Investasi Kolektif Reksa Dana antara PT Bahana TCW Investment Management sebagai Manajer Investasi dan Standard Chartered Bank sebagai Bank Kustodian dituangkan dalam Akta No. 131 tanggal 25 Juni 2015 yang dibuat dihadapan Notaris Arry Supratno, S.H., di Jakarta dan addendum Kontrak Investasi Kolektif dalam Akta Notaris No. 34 tanggal 14 Februari 2018 dihadapan Notaris Dini Lastari Siburian, S.H., di Jakarta mengenai penyempurnaan dan penambahan beberapa pasal.

Manajer Investasi melakukan penawaran umum atas unit penyertaan Reksa Dana secara terus menerus sampai dengan 5.000.000.000 (lima miliar) unit penyertaan. Setiap unit penyertaan Reksa Dana ditawarkan dengan harga sama dengan Nilai Aset Bersih (NAB) awal yaitu sebesar Rp1.000 (seribu Rupiah) per unit penyertaan pada hari pertama penawaran.

Reksa Dana telah memperoleh pernyataan efektif berdasarkan Surat dari Dewan Komisiner Otoritas Jasa Keuangan No. S-325/D.04/2015 tanggal 10 Juli 2015. Tanggal dimulainya peluncuran adalah tanggal 11 Juli 2015.

Komite Investasi

PT Bahana TCW Investment Management sebagai Manajer Investasi didukung oleh tenaga profesional yaitu Komite Investasi. Komite Investasi bertanggung jawab untuk memberikan arahan dan strategi manajemen aset secara umum.

Susunan Komite Investasi pada tanggal 31 Desember 2024 adalah sebagai berikut:

Komite Investasi

Ketua : Hario Soeprbo
Anggota : Novi Imelda
Budi Hikmat

Susunan Komite Investasi pada tanggal 31 Desember 2023 adalah sebagai berikut:

Komite Investasi

Ketua : Doni Firdaus
Anggota : Budi Hikmat

**REKSA DANA BAHANA PRIME INCOME FUND
CATATAN ATAS LAPORAN KEUANGAN
PADA TANGGAL DAN UNTUK TAHUN YANG BERAKHIR
31 DESEMBER 2024**

(Disajikan dalam Rupiah, kecuali dinyatakan lain)

1. UMUM (lanjutan)

Tujuan dan Kebijakan Investasi

Tujuan investasi Reksa Dana adalah memperoleh tingkat pengembalian yang optimal dalam jangka menengah melalui investasi pada efek bersifat utang, dengan berpegang pada proses investasi yang sistematis, disiplin dan memperhatikan faktor risiko.

Manajer Investasi akan menginvestasikan Reksa Dana dengan target komposisi investasi berikut:

- a. Minimum 80% (delapan puluh persen) dan maksimum 100% (seratus persen) pada efek bersifat utang yaitu surat utang yang diterbitkan oleh Pemerintah Indonesia atau Badan Usaha Milik Negara dan/atau obligasi yang diterbitkan oleh perusahaan-perusahaan berbadan hukum Indonesia melalui Penawaran Umum dan dicatatkan pada Bursa Efek baik di Indonesia maupun di luar negeri yang termasuk kategori layak investasi (*investment grade*) dengan peringkat minimum BBB (PEFINDO) atau peringkat lain yang setara;
- b. Minimum 0% (nol persen) dan maksimum 20% (dua puluh persen) investasi pada:
 - i. Setara kas; dan/atau
 - ii. Instrumen pasar uang dalam negeri antara lain Sertifikat Bank Indonesia, Surat Berharga Negara, Sertifikat Deposito, Deposito; dan/atau
 - iii. Efek bersifat utang yang diterbitkan dengan jangka waktu tidak lebih dari 1 (satu) tahun dan/atau efek bersifat utang yang sisa jatuh temponya tidak lebih dari 1 (satu) tahun sesuai dengan peraturan perundang-undangan yang berlaku di Indonesia.

Manajer Investasi dapat melakukan pembelian efek yang diperdagangkan di bursa efek luar negeri yang informasinya dapat diakses melalui media massa atau situs *web*, dengan tidak melampaui batas maksimum 15% (lima belas persen) dari nilai aset bersih.

Laporan Keuangan

Transaksi unit penyertaan dan nilai aset bersih per unit penyertaan dipublikasikan hanya pada hari-hari bursa, dimana hari terakhir bursa di bulan Desember 2024 dan 2023 masing-masing adalah tanggal 30 Desember 2024 dan 29 Desember 2023. Laporan keuangan Reksa Dana untuk tahun yang berakhir 31 Desember 2024 dan 2023 ini disajikan berdasarkan posisi aset bersih Reksa Dana pada tanggal 31 Desember 2024 dan 2023.

Laporan keuangan Reksa Dana untuk tahun yang berakhir 31 Desember 2024 telah diselesaikan dan diotorisasi untuk penerbitan pada tanggal 14 Februari 2025 oleh Manajer Investasi dan Bank Kustodian yang bertanggung jawab atas penyusunan dan penyajian laporan keuangan masing-masing sebagai Manajer Investasi dan Bank Kustodian sebagaimana tercantum dalam Kontrak Investasi Kolektif Reksa Dana Bahana Prime Income Fund, serta menurut peraturan dan perundangan yang berlaku atas laporan keuangan Reksa Dana tersebut.

2. IKHTISAR KEBIJAKAN AKUNTANSI YANG MATERIAL

Kebijakan akuntansi yang material yang diterapkan secara konsisten dalam penyusunan laporan keuangan untuk tahun yang berakhir 31 Desember 2024 dan 2023 adalah sebagai berikut:

REKSA DANA BAHANA PRIME INCOME FUND
CATATAN ATAS LAPORAN KEUANGAN
PADA TANGGAL DAN UNTUK TAHUN YANG BERAKHIR
31 DESEMBER 2024
(Disajikan dalam Rupiah, kecuali dinyatakan lain)

2. IKHTISAR KEBIJAKAN AKUNTANSI YANG MATERIAL (lanjutan)

Dasar Penyajian Laporan Keuangan dan Pernyataan Kepatuhan

Laporan keuangan disusun dan disajikan sesuai dengan Standar Akuntansi Keuangan (SAK) di Indonesia, yang terdiri dari Pernyataan Standar Akuntansi Keuangan (PSAK) dan Interpretasi Standar Akuntansi Keuangan (ISAK) yang dikeluarkan oleh Dewan Standar Akuntansi Keuangan Ikatan Akuntan Indonesia (IAI) dan Dewan Standar Akuntansi Syariah IAI serta peraturan OJK No. 33/POJK.04/2020 tanggal 25 Mei 2020, mengenai "Penyusunan Laporan Keuangan Produk Investasi Berbentuk Kontrak Investasi Kolektif" dan Salinan Surat Edaran OJK Republik Indonesia No. 14/SEOJK.04/2020 tanggal 8 Juli 2020, mengenai "Pedoman Perlakuan Akuntansi Produk Investasi Berbentuk Kontrak Investasi Kolektif".

Dasar pengukuran laporan keuangan ini adalah biaya perolehan (*historical cost*), kecuali beberapa akun tertentu disusun berdasarkan pengukuran lain, sebagaimana diuraikan dalam kebijakan akuntansi masing-masing akun tersebut. Laporan keuangan ini disusun dengan metode akrual, kecuali laporan arus kas.

Laporan arus kas disusun dengan menggunakan metode langsung dengan mengelompokkan arus kas dalam aktivitas operasi dan pendanaan. Aktivitas investasi tidak dikelompokkan terpisah karena aktivitas investasi adalah aktivitas operasi utama Reksa Dana.

Mata uang pelaporan yang digunakan untuk penyusunan dan penyajian laporan keuangan Reksa Dana adalah mata uang Rupiah (Rp) yang juga merupakan mata uang fungsional Reksa Dana. Angka-angka di laporan keuangan adalah dalam Rupiah, kecuali jumlah unit penyertaan beredar atau jumlah lain yang dinyatakan secara khusus.

Perubahan pada Pernyataan Standar Akuntansi Keuangan ("PSAK")

Amendemen dan revisi atas standar yang berlaku efektif untuk periode yang dimulai pada atau setelah 1 Januari 2024, dengan penerapan dini diperkenankan yaitu:

- Amendemen PSAK 201: Penyajian Laporan Keuangan Liabilitas Jangka Panjang dengan Kovenan;
- Amendemen PSAK 116: Sewa Liabilitas Sewa pada Transaksi Jual dan Sewa-Balik;
- Amendemen PSAK 207: Laporan Arus Kas;
- PSAK 107 - Instrumen Keuangan: Pengungkapan Terkait Pengaturan Pembiayaan Pemasok;
- Amendemen PSAK 401: Penyajian Laporan Keuangan Syariah; dan
- Revisi PSAK 409: Akuntansi Zakat, Infak, dan Sedekah.

Implementasi dari standar-standar tersebut tidak menghasilkan perubahan substansial terhadap kebijakan akuntansi Reksa Dana dan tidak memiliki dampak yang material terhadap laporan keuangan di tahun berjalan atau tahun sebelumnya.

Standar dan amendemen baru yang telah diterbitkan, dan yang akan berlaku efektif untuk tahun buku yang dimulai pada atau setelah 1 Januari 2025, namun tidak berdampak material terhadap laporan keuangan adalah sebagai berikut:

- a. PSAK 117: Kontrak Asuransi;
- b. Amendemen PSAK 117: Kontrak Asuransi tentang Penerapan Awal PSAK 117 dan PSAK 109 - Informasi Komparatif; dan
- c. Amendemen PSAK 221: Pengaruh Perubahan Kurs Valuta Asing tentang kekurangan ketertukaran.

Pada saat penerbitan laporan keuangan, Reksa Dana masih mengevaluasi dampak yang mungkin timbul dari penerapan standar baru tersebut serta pengaruhnya pada laporan keuangan Reksa Dana.

**REKSA DANA BAHANA PRIME INCOME FUND
CATATAN ATAS LAPORAN KEUANGAN
PADA TANGGAL DAN UNTUK TAHUN YANG BERAKHIR
31 DESEMBER 2024**

(Disajikan dalam Rupiah, kecuali dinyatakan lain)

2. IKHTISAR KEBIJAKAN AKUNTANSI YANG MATERIAL (lanjutan)

Transaksi dengan Pihak Berelasi

Sesuai dengan Keputusan Kepala Departemen Pengawasan Pasar Modal 2A No. KEP-04/PM.21/2014 tanggal 7 Oktober 2014 tentang Pihak Berelasi terkait Pengelolaan Reksa Dana Berbentuk Kontrak Investasi Kolektif, PT Bahana TCW Investment Management, Manajer Investasi, adalah pihak berelasi Reksa Dana.

Nilai Aset Bersih Reksa Dana

Nilai aset bersih Reksa Dana dihitung dan ditentukan pada setiap akhir hari bursa dengan menggunakan nilai pasar wajar.

Nilai aset bersih per unit penyertaan dihitung berdasarkan nilai aset bersih Reksa Dana pada setiap akhir hari bursa dibagi dengan jumlah unit penyertaan yang beredar.

Portofolio Efek

Portofolio efek terdiri dari efek utang dan sukuk. Transaksi portofolio efek utang dan sukuk dicatat pada tanggal transaksi sebesar harga perolehannya. Investasi dalam efek bersifat utang dan sukuk dinyatakan sebesar harga pasar wajar.

Perbedaan antara nilai tercatat dan nilai pasar wajar adalah dicatat sebagai keuntungan atau kerugian investasi yang belum direalisasi, sedangkan perbedaan antara nilai tercatat dengan harga jual bersih adalah pada saat penjualan diakui sebagai keuntungan atau kerugian investasi yang telah direalisasi.

Kas di Bank

Kas di bank merupakan saldo kas yang dimiliki Reksa Dana dan dikelola oleh Bank Kustodian yang merupakan simpanan yang tidak dibatasi penggunaannya.

Instrumen Keuangan

Reksa Dana menerapkan PSAK 109 "Instrumen Keuangan": pengakuan dan pengukuran, mengenai pengaturan instrumen keuangan terkait klasifikasi dan pengukuran, penurunan nilai atas aset keuangan dan akuntansi lindung nilai.

a. Klasifikasi, Pengukuran dan Pengakuan

Aset Keuangan

Klasifikasi dan pengukuran aset keuangan didasarkan pada model bisnis dan arus kas kontraktual. Reksa Dana menilai apakah arus kas aset keuangan tersebut semata-mata dari pembayaran pokok dan bunga. Aset keuangan diklasifikasikan dalam tiga kategori sebagai berikut:

- Aset keuangan yang diukur pada biaya perolehan diamortisasi;
- Aset keuangan yang diukur pada nilai wajar melalui laba rugi; dan
- Aset keuangan yang diukur pada nilai wajar melalui penghasilan komprehensif lain.

Reksa Dana menentukan klasifikasi aset keuangan tersebut pada pengakuan awal dan tidak bisa melakukan perubahan setelah penerapan awal tersebut.

**REKSA DANA BAHANA PRIME INCOME FUND
CATATAN ATAS LAPORAN KEUANGAN
PADA TANGGAL DAN UNTUK TAHUN YANG BERAKHIR
31 DESEMBER 2024**
(Disajikan dalam Rupiah, kecuali dinyatakan lain)

2. IKHTISAR KEBIJAKAN AKUNTANSI YANG MATERIAL (lanjutan)

Instrumen Keuangan (lanjutan)

a. Klasifikasi, Pengukuran dan Pengakuan (lanjutan)

Aset Keuangan (lanjutan)

Pada tanggal 31 Desember 2024 dan 2023, Reksa Dana hanya memiliki aset keuangan sebagai berikut:

(1) Aset Keuangan yang Diukur pada Biaya Perolehan Diamortisasi

Klasifikasi ini berlaku jika memenuhi kriteria berikut:

- Aset keuangan dikelola dalam model bisnis yang bertujuan untuk memiliki aset keuangan dalam rangka mendapatkan arus kas kontraktual; dan
- Persyaratan kontraktual dari aset keuangan menghasilkan arus kas pada tanggal tertentu yang semata dari pembayaran pokok dan bunga dari jumlah pokok terutang.

Aset keuangan pada biaya perolehan diamortisasi diukur pada jumlah yang diakui saat pengakuan awal dikurangi pembayaran pokok, ditambah atau dikurangi dengan amortisasi kumulatif menggunakan metode suku bunga efektif yang dihitung dari selisih antara nilai awal dan nilai jatuh temponya, dan dikurangi dengan cadangan kerugian penurunan nilai.

Pada tanggal 31 Desember 2024 dan 2023, kategori ini meliputi kas di bank dan piutang bunga dan bagi hasil.

(2) Aset Keuangan yang Diukur pada Nilai Wajar melalui Laba Rugi

Instrumen utang yang tidak memiliki kriteria biaya perolehan diamortisasi atau nilai wajar melalui penghasilan komprehensif lain. Keuntungan dan kerugian yang timbul dari perubahan nilai wajar dan penjualan aset keuangan diakui di dalam laporan laba rugi dan dicatat masing-masing sebagai "Keuntungan (kerugian) investasi yang belum direalisasi" dan "Keuntungan (kerugian) investasi yang telah direalisasi".

Pada tanggal 31 Desember 2024 dan 2023, kategori ini meliputi portofolio efek utang dan sukuk.

Pengakuan

Transaksi aset keuangan Reksa Dana diakui pada tanggal perdagangan.

Liabilitas Keuangan dan Instrumen Ekuitas

Liabilitas keuangan dan instrumen ekuitas Reksa Dana diklasifikasikan berdasarkan substansi perjanjian kontraktual serta definisi liabilitas keuangan dan instrumen ekuitas.

Liabilitas Keuangan

Liabilitas keuangan diklasifikasikan dalam kategori berikut:

- Liabilitas keuangan yang diukur pada biaya perolehan diamortisasi; dan
- Liabilitas keuangan yang diukur pada nilai wajar melalui laba rugi atau melalui penghasilan komprehensif lain.

**REKSA DANA BAHANA PRIME INCOME FUND
CATATAN ATAS LAPORAN KEUANGAN
PADA TANGGAL DAN UNTUK TAHUN YANG BERAKHIR
31 DESEMBER 2024**

(Disajikan dalam Rupiah, kecuali dinyatakan lain)

2. IKHTISAR KEBIJAKAN AKUNTANSI YANG MATERIAL (lanjutan)

Instrumen Keuangan (lanjutan)

a. Klasifikasi, Pengukuran dan Pengakuan (lanjutan)

Liabilitas Keuangan (lanjutan)

Liabilitas Keuangan yang Diukur pada Biaya Perolehan Diamortisasi

Liabilitas keuangan pada biaya perolehan diamortisasi diukur pada jumlah yang diakui saat pengakuan awal dikurangi pembayaran pokok, ditambah atau dikurangi dengan amortisasi kumulatif menggunakan metode suku bunga efektif yang dihitung dari selisih antara nilai awal dan nilai jatuh temponya.

Pada tanggal 31 Desember 2024 dan 2023, kategori ini meliputi beban akrual.

Instrumen Ekuitas

Instrumen ekuitas adalah setiap kontrak yang memberikan hak residual atas aset suatu entitas setelah dikurangi dengan seluruh liabilitasnya.

Suatu instrumen keuangan yang mempunyai figure opsi jual, yang mencakup kewajiban kontraktual bagi penerbit untuk membeli kembali atau menebus instrumen dan menyerahkan kas atau aset keuangan lain pada saat eksekusi opsi jual, dan memenuhi definisi liabilitas keuangan diklasifikasikan sebagai instrumen ekuitas jika memiliki semua fitur berikut:

- (a) Memberikan hak kepada pemegangnya atas bagian pro rata aset bersih entitas;
- (b) Instrumen berada dalam kelompok instrumen yang merupakan sub ordinat dari semua kelompok instrumen lain;
- (c) Seluruh instrumen keuangan dalam kelompok memiliki fitur yang identik;
- (d) Instrumen tidak termasuk kewajiban kontraktual untuk menyerahkan kas atau aset keuangan lain kepada entitas lain selain kewajiban untuk membeli kembali; dan
- (e) Jumlah arus kas yang diekspektasikan dihasilkan dari instrumen selama umur instrumen didasarkan secara substansial pada laba rugi penerbit.

b. Saling Hapus Instrumen Keuangan

Aset keuangan dan liabilitas keuangan saling hapus dan nilai bersihnya disajikan dalam laporan posisi keuangan jika, dan hanya jika, Reksa Dana saat ini memiliki hak yang berkekuatan hukum untuk melakukan saling hapus atas jumlah yang telah diakui tersebut dan berniat untuk menyelesaikan secara bersih atau untuk merealisasikan aset dan menyelesaikan liabilitasnya secara simultan.

c. Penurunan Nilai Aset Keuangan

Pada setiap periode pelaporan, Reksa Dana menilai apakah risiko kredit dari instrumen keuangan telah meningkat secara signifikan sejak pengakuan awal. Ketika melakukan penilaian, Reksa Dana menggunakan perubahan atas risiko gagal bayar yang terjadi sepanjang perkiraan usia instrumen keuangan daripada perubahan atas jumlah kerugian kredit ekspektasian. Dalam melakukan penilaian, Reksa Dana membandingkan antara risiko gagal bayar yang terjadi atas instrumen keuangan pada saat periode pelaporan dengan risiko gagal bayar yang terjadi atas instrumen keuangan pada saat pengakuan awal dan mempertimbangkan kewajaran serta ketersediaan informasi yang tersedia pada saat tanggal pelaporan terkait dengan kejadian masa lalu, kondisi terkini dan perkiraan atas kondisi ekonomi di masa depan, yang mengindikasikan kenaikan risiko kredit sejak pengakuan awal.

**REKSA DANA BAHANA PRIME INCOME FUND
CATATAN ATAS LAPORAN KEUANGAN
PADA TANGGAL DAN UNTUK TAHUN YANG BERAKHIR
31 DESEMBER 2024**
(Disajikan dalam Rupiah, kecuali dinyatakan lain)

2. IKHTISAR KEBIJAKAN AKUNTANSI YANG MATERIAL (lanjutan)

Instrumen Keuangan (lanjutan)

d. Penghentian Pengakuan

Aset Keuangan

Aset keuangan (atau bagian dari aset keuangan atau kelompok aset keuangan serupa) dihentikan pengakuannya jika:

- a) Hak kontraktual atas arus kas yang berasal dari aset keuangan tersebut berakhir;
- b) Reksa Dana tetap memiliki hak untuk menerima arus kas dari aset keuangan tersebut, namun juga menanggung kewajiban kontraktual untuk membayar kepada pihak ketiga atas arus kas yang diterima tersebut secara penuh tanpa adanya penundaan yang signifikan berdasarkan suatu kesepakatan; atau
- c) Reksa Dana telah mentransfer haknya untuk menerima arus kas dari aset keuangan dan
 - (i) telah mentransfer secara substansial seluruh risiko dan manfaat atas aset keuangan, atau
 - (ii) secara substansial tidak mentransfer atau tidak memiliki seluruh risiko dan manfaat atas aset keuangan, namun telah mentransfer pengendalian atas aset keuangan tersebut.

Liabilitas Keuangan

Liabilitas keuangan dihentikan pengakuannya jika liabilitas keuangan tersebut berakhir, dibatalkan, atau telah kadaluarsa.

e. Penentuan Nilai Wajar

Nilai wajar instrumen keuangan pada tanggal laporan posisi keuangan adalah berdasarkan harga kuotasi di pasar aktif.

Apabila pasar untuk suatu instrumen keuangan tidak aktif, Reksa Dana menetapkan nilai wajar dengan menggunakan teknik penilaian. Teknik penilaian meliputi penggunaan transaksi-transaksi pasar yang wajar terkini antara pihak-pihak yang mengerti, berkeinginan, jika tersedia, referensi atas nilai wajar terkini dari instrumen lain yang secara substansial sama, analisa arus kas yang didiskonto dan model harga opsi.

Reksa Dana mengklasifikasikan pengukuran nilai wajar dengan menggunakan hierarki nilai wajar yang mencerminkan signifikansi *input* yang digunakan untuk melakukan pengukuran. Hierarki nilai wajar memiliki *Level* sebagai berikut:

- 1) Harga kuotasian (tidak disesuaikan) dalam pasar aktif untuk aset atau liabilitas yang identik (*Level 1*);
- 2) *Input* selain harga kuotasian yang termasuk dalam *Level 1* yang dapat diobservasi untuk aset atau liabilitas, baik secara langsung (misalnya harga) atau secara tidak langsung (misalnya derivasi dari harga) (*Level 2*); dan
- 3) *Input* untuk aset atau liabilitas yang bukan berdasarkan data yang dapat diobservasi (*Level 3*).

Nilai wajar sukuk diklasifikasikan pengukuran nilai wajar dengan menggunakan hierarki nilai wajar sebagai berikut:

- (1) Harga kuotasian (tanpa penyesuaian) di pasar aktif untuk aset atau liabilitas (*Level 1*); dan
- (2) *Input* selain harga kuotasian yang termasuk dalam *Level 1* yang dapat diobservasi (*Level 2*).

**REKSA DANA BAHANA PRIME INCOME FUND
CATATAN ATAS LAPORAN KEUANGAN
PADA TANGGAL DAN UNTUK TAHUN YANG BERAKHIR
31 DESEMBER 2024**
(Disajikan dalam Rupiah, kecuali dinyatakan lain)

2. IKHTISAR KEBIJAKAN AKUNTANSI YANG MATERIAL (lanjutan)

Instrumen Keuangan (lanjutan)

e. Penentuan Nilai Wajar (lanjutan)

Investasi pada surat berharga syariah khususnya sukuk, diklasifikasikan sesuai PSAK 410 (Revisi 2020) tentang "Akuntansi Sukuk" sebagai berikut:

1. Surat berharga diukur pada biaya perolehan disajikan sebesar biaya perolehan (termasuk biaya transaksi jika ada) yang disesuaikan dengan premi dan/atau diskonto yang belum diamortisasi. Premi dan diskonto diamortisasi selama periode hingga jatuh tempo.
2. Surat berharga diukur pada nilai wajar disajikan sebesar nilai wajar. Keuntungan atau kerugian yang belum direalisasi akibat kenaikan atau penurunan nilai wajarnya disajikan dalam laporan laba rugi tahun yang bersangkutan.
3. Surat berharga diukur pada nilai wajar melalui penghasilan komprehensif lain yang dinyatakan sebesar nilai wajar. Keuntungan atau kerugian yang belum direalisasi akibat kenaikan atau penurunan nilai wajarnya disajikan dalam penghasilan komprehensif lain tahun berjalan.

Level pada hierarki nilai wajar dimana pengukuran nilai wajar dikategorikan secara keseluruhan ditentukan berdasarkan *input level* terendah yang signifikan terhadap pengukuran nilai wajar secara keseluruhan. Penilaian signifikansi suatu *input* tertentu dalam pengukuran nilai wajar secara keseluruhan memerlukan pertimbangan dengan memperhatikan faktor-faktor spesifik atas aset atau liabilitas tersebut.

Pengakuan Pendapatan dan Beban

Pendapatan diakui ketika kemungkinan besar manfaat ekonomi masa depan akan mengalir ke Reksa Dana dan manfaat ini dapat diukur secara andal.

Pendapatan bunga dan bagi hasil dari instrumen keuangan yang terdiri dari efek utang dan sukuk diakui secara akrual berdasarkan proporsi waktu, nilai nominal dan tingkat bunga dan bagi hasil yang berlaku.

Keuntungan atau kerugian yang belum direalisasi akibat kenaikan atau penurunan harga pasar (nilai wajar) serta keuntungan atau kerugian investasi yang telah direalisasi disajikan dalam laporan laba rugi dan penghasilan komprehensif lain. Keuntungan dan kerugian yang telah direalisasi atas penjualan portofolio efek dihitung berdasarkan harga pokok yang menggunakan metode rata-rata tertimbang.

Beban yang berhubungan dengan jasa pengelolaan investasi, jasa kustodian dan beban lain-lain dihitung dan diakui secara akrual setiap hari berdasarkan nilai aset bersih Reksa Dana.

Pajak Penghasilan

Pajak penghasilan Reksa Dana diatur dalam Surat Edaran Direktorat Jendral Pajak No. SE-18/PJ.42/1996 tanggal 30 April 1996 tentang Pajak Penghasilan atas Usaha Reksa Dana, serta ketentuan pajak yang berlaku. Objek pajak penghasilan terbatas hanya pada penghasilan yang diterima oleh Reksa Dana, sedangkan pembelian kembali (pelunasan) unit penyertaan dan pembagian laba (pembagian uang tunai) yang dibayarkan Reksa Dana kepada pemegang unit bukan merupakan objek pajak penghasilan.

Pajak Penghasilan Final

Pendapatan yang telah dikenakan pajak penghasilan final tidak lagi dilaporkan sebagai pendapatan kena pajak, dan semua beban sehubungan dengan pendapatan yang telah dikenakan pajak penghasilan final tidak boleh dikurangkan.

REKSA DANA BAHANA PRIME INCOME FUND
CATATAN ATAS LAPORAN KEUANGAN
PADA TANGGAL DAN UNTUK TAHUN YANG BERAKHIR
31 DESEMBER 2024
(Disajikan dalam Rupiah, kecuali dinyatakan lain)

2. IKHTISAR KEBIJAKAN AKUNTANSI YANG MATERIAL (lanjutan)

Peristiwa Setelah Periode Pelaporan

Peristiwa yang terjadi setelah periode pelaporan yang menyediakan tambahan informasi mengenai posisi keuangan Reksa Dana pada tanggal laporan posisi keuangan (peristiwa penyesuaian), jika ada, telah tercermin dalam laporan keuangan. Peristiwa-peristiwa yang terjadi setelah periode pelaporan yang tidak memerlukan penyesuaian (peristiwa non-penyesuaian), apabila jumlahnya material, telah diungkapkan dalam laporan keuangan.

3. PENGGUNAAN PERTIMBANGAN, ESTIMASI DAN ASUMSI MANAJER INVESTASI

Dalam penerapan kebijakan akuntansi Reksa Dana, seperti yang diungkapkan dalam Catatan 2 atas laporan keuangan, Manajer Investasi harus membuat pertimbangan, estimasi dan asumsi atas nilai tercatat aset dan liabilitas yang tidak tersedia oleh sumber-sumber lain. Estimasi dan asumsi tersebut berdasarkan pada pengalaman historis dan faktor lain yang dipertimbangkan relevan.

Manajer Investasi berkeyakinan bahwa pengungkapan berikut telah mencakup ikhtisar pertimbangan, estimasi dan asumsi material yang dibuat oleh Manajer Investasi, yang berdampak terhadap jumlah-jumlah yang dilaporkan serta pengungkapan dalam laporan keuangan.

Pertimbangan

Pertimbangan berikut dibuat oleh Manajer Investasi dalam proses implementasi kebijakan akuntansi Reksa Dana yang memiliki dampak yang paling material terhadap jumlah-jumlah yang diakui dalam laporan keuangan:

Mata Uang Fungsional

Mata uang fungsional Reksa Dana adalah mata uang lingkungan ekonomi utama dimana Reksa Dana beroperasi. Mata uang tersebut, antara lain adalah yang paling mempengaruhi nilai portofolio efek dan unit penyertaan, mata uang dari negara yang kekuatan persaingan dan peraturannya sebagian besar menentukan nilai portofolio efek dan unit penyertaan, dan merupakan mata uang yang mana dana dari aktivitas pendanaan dihasilkan.

Klasifikasi Instrumen Keuangan

Reksa Dana menetapkan klasifikasi atas aset dan liabilitas tertentu sebagai aset keuangan dan liabilitas keuangan dengan pertimbangan bila definisi yang ditetapkan dalam PSAK 109 terpenuhi. Dengan demikian, aset keuangan dan liabilitas keuangan diakui sesuai dengan kebijakan akuntansi Reksa Dana seperti yang diungkapkan dalam Catatan 2.

Cadangan Kerugian Penurunan Nilai Aset Keuangan

Pada setiap tanggal laporan posisi keuangan, Reksa Dana menilai apakah risiko kredit atas instrumen keuangan telah meningkat secara signifikan sejak pengakuan awal. Ketika melakukan penilaian tersebut, Reksa Dana mempertimbangkan perubahan risiko gagal bayar yang terjadi selama umur instrumen keuangan. Dalam melakukan penilaian tersebut, Reksa Dana membandingkan risiko gagal bayar yang terjadi pada tanggal pelaporan dengan risiko gagal bayar pada saat pengakuan awal, serta mempertimbangkan informasi, termasuk informasi masa lalu, kondisi saat ini, dan informasi bersifat perkiraan masa depan (*forward-looking*), yang wajar dan terdukung yang tersedia tanpa biaya atau upaya berlebihan.

REKSA DANA BAHANA PRIME INCOME FUND
CATATAN ATAS LAPORAN KEUANGAN
PADA TANGGAL DAN UNTUK TAHUN YANG BERAKHIR
31 DESEMBER 2024
(Disajikan dalam Rupiah, kecuali dinyatakan lain)

3. PENGGUNAAN PERTIMBANGAN, ESTIMASI DAN ASUMSI MANAJER INVESTASI (lanjutan)

Pertimbangan (lanjutan)

Cadangan Kerugian Penurunan Nilai Aset Keuangan (lanjutan)

Reksa Dana mengukur cadangan kerugian sepanjang umurnya, jika risiko kredit atas instrumen keuangan tersebut telah meningkat secara signifikan sejak pengakuan awal, jika tidak, maka Reksa Dana mengukur cadangan kerugian untuk instrumen keuangan tersebut sejumlah kerugian kredit ekspektasian 12 bulan. Suatu evaluasi yang bertujuan untuk mengidentifikasi jumlah cadangan kerugian kredit ekspektasian yang harus dibentuk, dilakukan secara berkala pada setiap periode pelaporan. Oleh karena itu, saat dan besaran jumlah cadangan kerugian kredit ekspektasian yang tercatat pada setiap periode dapat berbeda tergantung pada pertimbangan atas informasi yang tersedia atau berlaku pada saat itu.

Pajak Penghasilan

Pertimbangan yang material dibutuhkan untuk menentukan jumlah pajak penghasilan. Terdapat sejumlah transaksi dan perhitungan yang menimbulkan ketidakpastian penentuan jumlah pajak penghasilan karena interpretasi atas peraturan pajak yang berbeda. Jika hasil pemeriksaan pajak berbeda dengan jumlah yang sebelumnya dibukukan, maka selisih tersebut akan berdampak terhadap aset dan liabilitas pajak kini dan tanggungan dalam periode dimana hasil pemeriksaan tersebut terjadi.

Estimasi dan Asumsi

Asumsi utama mengenai masa depan dan sumber utama lain dalam mengestimasi ketidakpastian pada tanggal pelaporan yang mempunyai risiko signifikan yang dapat menyebabkan penyesuaian material terhadap nilai tercatat aset dan liabilitas dalam periode selanjutnya diungkapkan di bawah ini. Manajer Investasi mendasarkan asumsi dan estimasi pada parameter yang tersedia saat laporan keuangan disusun. Keadaan dan asumsi yang ada tentang perkembangan masa depan dapat berubah karena perubahan kondisi pasar yang timbul di luar kendali Manajer Investasi. Perubahan tersebut tercermin dalam asumsi ketika terjadi.

Nilai Wajar Aset Keuangan

Standar Akuntansi Keuangan di Indonesia mensyaratkan pengukuran aset keuangan tertentu pada nilai wajarnya, dan penyajian ini mengharuskan penggunaan estimasi. Komponen pengukuran nilai wajar yang signifikan ditentukan berdasarkan bukti objektif yang dapat diverifikasi (seperti nilai tukar dan suku bunga), sedangkan saat dan besaran perubahan nilai wajar dapat menjadi berbeda karena penggunaan metode penilaian yang berbeda.

Nilai wajar instrumen keuangan diungkapkan pada Catatan 16.

REKSA DANA BAHANA PRIME INCOME FUND
CATATAN ATAS LAPORAN KEUANGAN
PADA TANGGAL DAN UNTUK TAHUN YANG BERAKHIR
31 DESEMBER 2024
(Disajikan dalam Rupiah, kecuali dinyatakan lain)

4. PORTOFOLIO EFEK

Rincian portofolio efek pada tanggal 31 Desember 2024 dan 2023 adalah:

Efek Utang

31 Desember 2024							
Jenis efek	Peringkat	Nilai nominal	Harga perolehan rata-rata	Nilai wajar	Tingkat bunga dan bagi hasil per tahun (%)	Tanggal jatuh tempo	Persentase terhadap jumlah portofolio efek (%)
Efek Utang Swasta							
Obligasi Berkelanjutan III PLN Tahap IV Tahun 2019 Seri E	idAAA	55.000.000.000	55.000.000.000	66.500.909.200	9,975	1-Agt-39	3,54
Obligasi Berkelanjutan III PLN Tahap III Tahun 2019 Seri F	idAAA(Sy)	40.000.000.000	40.000.000.000	45.060.891.200	9,95	19-Feb-39	2,39
Obligasi Berkelanjutan III PLN Tahap III Tahun 2019 Seri D	idAAA	10.000.000.000	10.000.000.000	10.865.061.400	9,60	19-Feb-29	0,57
Obligasi Berkelanjutan III PLN Tahap V Tahun 2019 Seri E	idAAA	9.000.000.000	8.982.675.000	10.383.714.900	9,90	1-Okt-39	0,55
Obligasi Berkelanjutan III PLN Tahap III Tahun 2019 Seri E	idAAA	5.000.000.000	5.000.000.000	5.653.875.450	9,80	19-Feb-34	0,30
Jumlah Efek Utang Swasta		119.000.000.000	118.982.675.000	138.464.452.150			7,35
Efek Utang Pemerintah							
Obligasi Negara Republik Indonesia Seri FR0076	BBB	291.055.000.000	300.226.802.510	298.086.888.800	7,375	15-Mei-48	15,88
Obligasi Negara Republik Indonesia Seri FR0067	BBB	138.242.000.000	144.744.393.256	161.741.738.226	8,75	15-Feb-44	8,62
Obligasi Negara Republik Indonesia Seri FR0073	BBB	111.902.000.000	111.070.262.556	121.686.983.921	8,75	15-Mei-31	6,49
Obligasi Negara Republik Indonesia Seri FR0065	BBB	100.000.000.000	82.960.500.000	97.334.163.000	6,625	15-Mei-33	5,19
Obligasi Negara Republik Indonesia Seri FR0052	BBB	70.000.000.000	80.810.000.000	81.417.350.000	10,50	15-Agt-30	4,34
Obligasi Negara Republik Indonesia Seri FR0072	BBB	75.000.000.000	71.831.000.000	81.404.250.000	8,25	15-Mei-36	4,34
Obligasi Negara Republik Indonesia Seri FR0050	BBB	62.000.000.000	73.058.000.000	80.171.596.120	10,50	15-Jul-38	4,27
Obligasi Negara Republik Indonesia Seri FR0068	BBB	70.000.000.000	64.162.500.000	76.140.036.000	8,375	15-Mar-34	4,06
Obligasi Negara Republik Indonesia Seri FR0058	BBB	50.000.000.000	49.371.200.000	53.357.250.000	8,25	15-Jun-32	2,85
Obligasi Negara Republik Indonesia Seri FR0057	BBB	42.500.000.000	44.362.750.000	52.251.955.225	9,50	15-Mei-41	2,79
Obligasi Negara Republik Indonesia Seri FR0105	BBB	50.000.000.000	49.624.150.000	48.766.750.000	6,875	15-Jul-64	2,60
Obligasi Negara Republik Indonesia Seri FR0080	BBB	38.083.000.000	37.497.936.382	39.266.029.734	7,50	15-Jun-35	2,10

REKSA DANA BAHANA PRIME INCOME FUND
CATATAN ATAS LAPORAN KEUANGAN
PADA TANGGAL DAN UNTUK TAHUN YANG BERAKHIR
31 DESEMBER 2024
(Disajikan dalam Rupiah, kecuali dinyatakan lain)

4. PORTOFOLIO EFEK (lanjutan)

Efek Utang (lanjutan)

31 Desember 2024							
Jenis efek	Peringkat	Nilai nominal	Harga perolehan rata-rata	Nilai wajar	Tingkat bunga dan bagi hasil per tahun (%)	Tanggal jatuh tempo	Persentase terhadap jumlah portofolio efek (%)
Efek Utang Pemerintah							
Obligasi Negara Republik Indonesia Seri FR0045	BBB	32.000.000.000	34.880.000.000	38.933.736.640	9,75	15-Mei-37	2,07
Obligasi Negara Republik Indonesia Seri FR0062	BBB	23.000.000.000	18.028.000.000	21.640.010.000	6,375	15-Apr-42	1,15
Obligasi Negara Republik Indonesia Seri FR0079	BBB	10.000.000.000	10.870.000.000	11.078.450.000	8,375	15-Apr-39	0,58
Obligasi Negara Republik Indonesia Seri FR0074	BBB	2.000.000.000	1.840.000.000	2.050.015.000	7,50	15-Agt-32	0,10
Obligasi Negara Republik Indonesia Seri FR0054	BBB	1.500.000.000	1.620.000.000	1.692.033.495	9,50	15-Jul-31	0,09
Jumlah Efek Utang Pemerintah		<u>1.167.282.000.000</u>	<u>1.176.957.494.704</u>	<u>1.267.019.236.161</u>			<u>67,52</u>
Jumlah		<u>1.286.282.000.000</u>	<u>1.295.940.169.704</u>	<u>1.405.483.688.311</u>			<u>74,87</u>

31 Desember 2023							
Jenis efek	Peringkat	Nilai nominal	Harga perolehan rata-rata	Nilai wajar	Tingkat bunga dan bagi hasil per tahun (%)	Tanggal jatuh tempo	Persentase terhadap jumlah portofolio efek (%)
Efek Utang Swasta							
Obligasi Berkelanjutan III PLN Tahap IV Tahun 2019 Seri E	idAAA	55.000.000.000	55.000.000.000	67.980.828.850	9,975	1-Agt-39	3,54
Obligasi Berkelanjutan III PLN Tahap III Tahun 2019 Seri F	idAAA	40.000.000.000	40.000.000.000	46.721.517.200	9,95	19-Feb-39	2,43
Obligasi Berkelanjutan III PLN Tahap III Tahun 2019 Seri D	idAAA	10.000.000.000	10.000.000.000	11.019.256.100	9,60	19-Feb-29	0,57
Obligasi Berkelanjutan III PLN Tahap V Tahun 2019 Seri E	idAAA	9.000.000.000	8.982.675.000	10.658.557.530	9,90	1-Okt-39	0,55
Obligasi Berkelanjutan III PLN Tahap III Tahun 2019 Seri E	idAAA	5.000.000.000	5.000.000.000	5.664.596.250	9,80	19-Feb-34	0,29
Jumlah Efek Utang Swasta		<u>119.000.000.000</u>	<u>118.982.675.000</u>	<u>142.044.755.930</u>			<u>7,38</u>
Efek Utang Pemerintah							
Obligasi Negara Republik Indonesia Seri FR0076	BBB	291.055.000.000	300.226.802.532	307.177.118.560	7,375	15-Mei-48	15,98
Obligasi Negara Republik Indonesia Seri FR0067	BBB	138.242.000.000	144.744.393.256	165.970.580.360	8,75	15-Feb-44	8,64
Obligasi Negara Republik Indonesia Seri FR0073	BBB	111.902.000.000	111.070.262.556	125.644.684.620	8,75	15-Mei-31	6,54
Obligasi Negara Republik Indonesia Seri FR0065	BBB	100.000.000.000	82.960.500.000	100.868.744.000	6,625	15-Mei-33	5,25

REKSA DANA BAHANA PRIME INCOME FUND
CATATAN ATAS LAPORAN KEUANGAN
PADA TANGGAL DAN UNTUK TAHUN YANG BERAKHIR
31 DESEMBER 2024
(Disajikan dalam Rupiah, kecuali dinyatakan lain)

4. PORTOFOLIO EFEK (lanjutan)

Efek Utang (lanjutan)

31 Desember 2023							
Jenis efek	Peringkat	Nilai nominal	Harga perolehan rata-rata	Nilai wajar	Tingkat bunga dan bagi hasil per tahun (%)	Tanggal jatuh tempo	Persentase terhadap jumlah portofolio efek (%)
Efek Utang Pemerintah							
Obligasi Negara Republik Indonesia Seri FR0052	BBB	70.000.000.000	80.810.000.000	84.805.451.500	10,50	15-Agt-30	4,42
Obligasi Negara Republik Indonesia Seri FR0072	BBB	75.000.000.000	71.831.000.000	84.655.950.000	8,25	15-Mei-36	4,41
Obligasi Negara Republik Indonesia Seri FR0050	BBB	62.000.000.000	73.058.000.000	82.047.080.000	10,50	15-Jul-38	4,27
Obligasi Negara Republik Indonesia Seri FR0068	BBB	70.000.000.000	64.162.500.000	79.238.060.300	8,375	15-Mar-34	4,13
Obligasi Negara Republik Indonesia Seri FR0058	BBB	50.000.000.000	49.371.200.000	55.031.750.000	8,25	15-Jun-32	2,87
Obligasi Negara Republik Indonesia Seri FR0057	BBB	42.500.000.000	44.362.750.000	53.051.793.750	9,50	15-Mei-41	2,76
Obligasi Negara Republik Indonesia Seri FR0080	BBB	38.083.000.000	37.497.936.382	40.703.324.807	7,50	15-Jun-35	2,12
Obligasi Negara Republik Indonesia Seri FR0045	BBB	32.000.000.000	34.880.000.000	40.091.520.000	9,75	15-Mei-37	2,08
Obligasi Negara Republik Indonesia Seri FR0071	BBB	35.000.000.000	39.538.500.000	38.746.662.500	9,00	15-Mar-29	2,01
Obligasi Negara Republik Indonesia Seri FR0062	BBB	23.000.000.000	18.028.000.000	22.598.611.590	6,375	15-Apr-42	1,17
Obligasi Negara Republik Indonesia Seri FR0047	BBB	15.000.000.000	16.435.384.615	16.797.300.000	10,00	15-Feb-28	0,87
Obligasi Negara Republik Indonesia Seri FR0079	BBB	10.000.000.000	10.870.000.000	11.509.683.300	8,375	15-Apr-39	0,59
Obligasi Negara Republik Indonesia Seri FR0064	BBB	10.000.000.000	8.515.000.000	9.886.050.000	6,125	15-Mei-28	0,51
Obligasi Negara Republik Indonesia Seri FR0042	BBB	5.000.000.000	5.482.500.000	5.583.125.000	10,25	15-Jul-27	0,29
Obligasi Negara Republik Indonesia Seri FR0074	BBB	2.000.000.000	1.840.000.000	2.121.284.000	7,50	15-Agt-32	0,11
Obligasi Negara Republik Indonesia Seri FR0054	BBB	1.500.000.000	1.620.000.000	1.761.064.844	9,50	15-Jul-31	0,09
Jumlah Efek Utang Pemerintah		1.182.282.000.000	1.197.304.729.341	1.328.289.839.131			69,11
Jumlah		1.301.282.000.000	1.316.287.404.341	1.470.334.595.061			76,49

REKSA DANA BAHANA PRIME INCOME FUND
CATATAN ATAS LAPORAN KEUANGAN
PADA TANGGAL DAN UNTUK TAHUN YANG BERAKHIR
31 DESEMBER 2024
(Disajikan dalam Rupiah, kecuali dinyatakan lain)

4. PORTOFOLIO EFEK (lanjutan)

Sukuk

31 Desember 2024							
Jenis efek	Peringkat	Nilai nominal	Harga perolehan rata-rata	Nilai wajar	Tingkat bunga dan bagi hasil per tahun (%)	Tanggal jatuh tempo	Persentase terhadap jumlah portofolio efek (%)
Sukuk							
Surat Berharga Syariah Seri PBS005	BBB	334.393.000.000	275.396.858.680	330.164.366.440	6,75	15-Apr-43	17,58
Surat Berharga Syariah Negara Seri PBS028	BBB	60.000.000.000	65.840.000.000	65.541.541.200	7,75	15-Okt-46	3,49
Surat Berharga Syariah Negara Seri PBS015	BBB	48.185.000.000	50.916.784.560	54.216.513.045	8,00	15-Jul-47	2,88
Surat Berharga Syariah Negara Seri PBS038	BBB	23.000.000.000	22.720.281.000	22.334.218.770	6,875	15-Des-49	1,18
Jumlah Sukuk		465.578.000.000	414.873.924.240	472.256.639.455			25,13

31 Desember 2023							
Jenis efek	Peringkat	Nilai nominal	Harga perolehan rata-rata	Nilai wajar	Tingkat bunga dan bagi hasil per tahun (%)	Tanggal jatuh tempo	Persentase terhadap jumlah portofolio efek (%)
Sukuk							
Surat Berharga Syariah Seri PBS005	BBB	334.393.000.000	275.396.858.658	331.790.389.186	6,75	15-Apr-43	17,26
Surat Berharga Syariah Negara Seri PBS028	BBB	60.000.000.000	65.840.000.000	66.476.917.200	7,75	15-Okt-46	3,45
Surat Berharga Syariah Negara Seri PBS015	BBB	48.185.000.000	50.916.784.560	53.958.974.821	8,00	15-Jul-47	2,80
Jumlah Sukuk		442.578.000.000	392.153.643.218	452.226.281.207			23,51

Nilai tercatat efek utang dan sukuk pada laporan keuangan adalah sebesar nilai wajarnya.

Reksa Dana mengklasifikasikan pengukuran nilai wajar efek utang dan sukuk dengan menggunakan hierarki nilai wajar *Level 2* (Catatan 16).

Efek utang dan sukuk yang dimiliki Reksa Dana berjangka waktu sampai dengan 40 tahun. Sehubungan dengan aktivitas perdagangan efek utang dan sukuk di bursa tidak likuid dan dianggap tidak mencerminkan harga pasar wajar pada saat itu, maka nilai wajar efek utang dan sukuk ditentukan berdasarkan pertimbangan terbaik Manajer Investasi dengan mengacu pada Surat Keputusan Ketua Otoritas Jasa Keuangan (“OJK”) mengenai “Nilai Pasar Wajar dari Efek dalam Portofolio Reksa Dana”. Nilai realisasi dari efek utang dan sukuk tersebut dapat berbeda secara signifikan dengan nilai wajar efek utang dan sukuk pada tanggal 31 Desember 2024 dan 2023.

5. KAS DI BANK

Akun ini merupakan saldo kas berupa rekening giro yang ditempatkan pada pihak ketiga yaitu Standard Chartered Bank (Bank Kustodian) masing-masing adalah sebesar Rp241.649.215 dan Rp244.824.626 pada tanggal 31 Desember 2024 dan 2023.

REKSA DANA BAHANA PRIME INCOME FUND
CATATAN ATAS LAPORAN KEUANGAN
PADA TANGGAL DAN UNTUK TAHUN YANG BERAKHIR
31 DESEMBER 2024
(Disajikan dalam Rupiah, kecuali dinyatakan lain)

6. PIUTANG BUNGA DAN BAGI HASIL

Akun ini merupakan piutang bunga dan bagi hasil atas efek utang dan sukuk masing-masing adalah sebesar Rp27.359.491.639 dan Rp27.384.118.944 pada tanggal 31 Desember 2024 dan 2023.

Berdasarkan hasil penelaahan terhadap keadaan akun piutang bunga dan bagi hasil pada akhir tahun, Reksa Dana berkeyakinan bahwa seluruh piutang tersebut dapat tertagih, sehingga tidak dibentuk cadangan kerugian penurunan nilai atas piutang bunga dan bagi hasil. Seluruh piutang bunga dan bagi hasil merupakan piutang pihak ketiga.

7. PERPAJAKAN

a. Utang Pajak

Akun ini merupakan utang pajak penghasilan pasal 23 masing-masing adalah sebesar Rp2.081.760 dan Rp2.100.865 pada tanggal 31 Desember 2024 dan 2023.

b. Pajak Kini

Beban pajak penghasilan kini merupakan beban pajak atas keuntungan dari penjualan efek utang dan sukuk. Reksa Dana dalam aktivitasnya dapat menghasilkan keuntungan maupun kerugian atas penjualan efek utang dan sukuk. Ketika terdapat keuntungan, Reksa Dana dikenakan beban pajak penghasilan atas keuntungan tersebut. Ketika terdapat kerugian, Reksa Dana dapat mengkompensasikan kerugian tersebut ke beban pajak penghasilan final atas pendapatan bunga efek utang dan sukuk.

Untuk tahun yang berakhir 31 Desember 2024, pajak kini dari keuntungan yang telah direalisasi dari efek utang adalah sebesar Rp202.000.000.

Rekonsiliasi antara laba sebelum beban pajak penghasilan, sebagaimana disajikan dalam laporan laba rugi dan penghasilan komprehensif lain dengan laba kena pajak adalah sebagai berikut:

	<u>31 Desember 2024</u>	<u>31 Desember 2023</u>
Laba sebelum beban pajak penghasilan menurut laporan laba rugi dan penghasilan komprehensif lain	78.103.453.603	191.290.012.814
Perbedaan tetap:		
Penghasilan/transaksi yang tidak termasuk objek pajak dan/atau yang telah dikenakan pajak bersifat final:		
Pendapatan investasi:		
Efek utang dan sukuk	(141.024.658.299)	(141.194.821.312)
Instrumen pasar uang	(44.117.361)	-
Keuntungan investasi yang telah direalisasi	(401.115.385)	-
Kerugian (keuntungan) investasi yang belum direalisasi	47.193.594.887	(66.368.406.070)
Beban untuk mendapatkan, menagih dan memelihara penghasilan/transaksi yang tidak termasuk objek pajak dan/atau yang telah dikenakan pajak bersifat final	16.172.842.555	16.273.214.568
Laba kena pajak	<u>-</u>	<u>-</u>

REKSA DANA BAHANA PRIME INCOME FUND
CATATAN ATAS LAPORAN KEUANGAN
PADA TANGGAL DAN UNTUK TAHUN YANG BERAKHIR
31 DESEMBER 2024
 (Disajikan dalam Rupiah, kecuali dinyatakan lain)

7. PERPAJAKAN (lanjutan)

b. Pajak Kini (lanjutan)

Laba kena pajak dan beban pajak menjadi dasar Surat Pemberitahuan (SPT) Tahunan yang disampaikan Reksa Dana kepada Kantor Pelayanan Pajak. Perhitungan pajak penghasilan badan tahun 2024 akan dilaporkan selambat-lambatnya pada akhir April 2025.

Laba kena pajak dan beban pajak Reksa Dana tahun 2023 sesuai dengan Surat Pemberitahuan Tahunan yang disampaikan kepada Kantor Pelayanan Pajak.

c. Pajak Penghasilan Final

Akun ini merupakan beban pajak penghasilan final dari pendapatan bunga dan bagi hasil dari efek utang, sukuk dan instrumen pasar uang yang disajikan pada laporan laba rugi dan penghasilan komprehensif lain pada beban lain-lain (Catatan 13) untuk tahun yang berakhir 31 Desember 2024 dan 2023 masing-masing adalah sebesar Rp14.011.764.802 dan Rp14.119.482.131.

Pada tanggal 30 Agustus 2021, Pemerintah resmi menetapkan peraturan No. 91 Tahun 2021 tentang tarif Pajak Penghasilan atas Penghasilan berupa bunga dan/atau diskonto dari efek utang yang diterima dan/atau diperoleh wajib pajak Reksa Dana yang terdaftar pada Otoritas Jasa Keuangan dengan tarif sebesar 10%.

d. Pajak Tangguhan

Pada tanggal 31 Desember 2024 dan 2023, Reksa Dana tidak mempunyai perbedaan temporer yang berdampak terhadap pengakuan aset dan liabilitas pajak tangguhan.

e. Administrasi

Berdasarkan peraturan perpajakan Indonesia, Reksa Dana menghitung, menetapkan, dan membayar sendiri jumlah pajak yang terutang. Direktorat Jenderal Pajak dapat menetapkan dan mengubah liabilitas pajak dalam batas waktu lima tahun sejak tanggal terutangnya pajak.

8. BEBAN AKRUAL

Akun ini terdiri dari:

	31 Desember 2024	31 Desember 2023
Jasa pengelolaan investasi - pihak berelasi (Catatan 11 dan 14)	99.830.928	98.692.140
Jasa kustodian (Catatan 12)	73.936.500	73.093.095
Lain-lain	21.346.591	23.114.500
Jumlah	195.114.019	194.899.735

**REKSA DANA BAHANA PRIME INCOME FUND
CATATAN ATAS LAPORAN KEUANGAN
PADA TANGGAL DAN UNTUK TAHUN YANG BERAKHIR
31 DESEMBER 2024**

(Disajikan dalam Rupiah, kecuali dinyatakan lain)

9. UNIT PENYERTAAN BEREDAR

Pada tanggal 31 Desember 2024 dan 2023, seluruh unit penyertaan beredar masing-masing yaitu sebanyak 821.575.241,2386 dan 875.433.737,4726 unit penyertaan dengan persentase kepemilikan adalah sebesar 100% dimiliki oleh pemodal pihak ketiga.

10. PENDAPATAN BUNGA DAN BAGI HASIL

Akun ini terdiri dari:

	31 Desember 2024	31 Desember 2023
Efek utang dan sukuk	141.024.658.299	141.194.821.312
Instrumen pasar uang	44.117.361	-
Jumlah	141.068.775.660	141.194.821.312

11. BEBAN PENGELOLAAN INVESTASI

Beban ini merupakan imbalan kepada PT Bahana TCW Investment Management sebagai Manajer Investasi - Pihak berelasi maksimum 4% (empat persen) per tahun dihitung dari nilai aset bersih harian Reksa Dana berdasarkan 365 (tiga ratus enam puluh lima) hari per tahun atau 366 (tiga ratus enam puluh enam) hari per tahun untuk tahun kabisat dan dibayarkan setiap bulan dan atas beban tersebut dikenakan Pajak Pertambahan Nilai (PPN) sesuai tarif pajak yang berlaku. Pemberian imbalan tersebut diatur berdasarkan Kontrak Investasi Kolektif antara Manajer Investasi dan Bank Kustodian. Beban pengelolaan investasi yang belum dibayar dibukukan pada akun "Beban Akrual" (Catatan 8).

Beban pengelolaan investasi untuk tahun yang berakhir 31 Desember 2024 dan 2023 masing-masing adalah sebesar Rp1.181.049.137 dan Rp1.183.850.243.

12. BEBAN KUSTODIAN

Beban ini merupakan imbalan atas jasa penanganan transaksi investasi, penitipan kekayaan dan administrasi yang berkaitan dengan kekayaan Reksa Dana, pencatatan transaksi penjualan dan pembelian kembali unit penyertaan serta biaya yang berkaitan dengan akun pemegang unit penyertaan kepada Standard Chartered Bank sebagai Bank Kustodian maksimum 0,30% (nol koma tiga puluh persen) per tahun dihitung dari nilai aset bersih harian Reksa Dana berdasarkan 365 (tiga ratus enam puluh lima) hari per tahun atau 366 (tiga ratus enam puluh enam) hari per tahun untuk tahun kabisat dan dibayarkan setiap bulan dan atas beban tersebut dikenakan Pajak Pertambahan Nilai (PPN) sesuai tarif pajak yang berlaku. Pemberian imbalan tersebut diatur berdasarkan Kontrak Investasi Kolektif antara Manajer Investasi dan Bank Kustodian. Beban kustodian yang belum dibayar dibukukan pada akun "Beban Akrual" (Catatan 8).

Beban kustodian untuk tahun yang berakhir 31 Desember 2024 dan 2023 masing-masing adalah sebesar Rp858.944.827 dan Rp860.981.995.

REKSA DANA BAHANA PRIME INCOME FUND
CATATAN ATAS LAPORAN KEUANGAN
PADA TANGGAL DAN UNTUK TAHUN YANG BERAKHIR
31 DESEMBER 2024
(Disajikan dalam Rupiah, kecuali dinyatakan lain)

13. BEBAN LAIN-LAIN

Akun ini terdiri dari:

	31 Desember 2024	31 Desember 2023
Beban pajak penghasilan final (Catatan 7c)	14.011.764.802	14.119.482.131
Lain-lain	121.083.789	108.900.199
Jumlah	14.132.848.591	14.228.382.330

14. SIFAT DAN TRANSAKSI DENGAN PIHAK BERELASI

Sifat Pihak-pihak Berelasi

Pihak berelasi adalah perusahaan yang mempunyai keterkaitan kepengurusan secara langsung maupun tidak langsung dengan Reksa Dana.

PT Bahana TCW Investment Management adalah Manajer Investasi Reksa Dana yang merupakan pihak berelasi.

Transaksi Pihak-pihak Berelasi

Dalam kegiatan operasionalnya, Reksa Dana tidak melakukan transaksi pembelian dan penjualan efek dengan pihak-pihak yang berelasi. Saldo dalam laporan posisi keuangan dan laporan laba rugi dan penghasilan komprehensif lain yang timbul dari transaksi dengan pihak berelasi tersebut dijelaskan dalam akun "Beban AkruaI" (Catatan 8) dan "Beban Pengelolaan Investasi" (Catatan 11).

Transaksi Reksa Dana yang signifikan dengan pihak berelasi tersebut adalah sebagai berikut:

	Manajer Investasi		Persentase terhadap saldo liabilitas/beban yang bersangkutan	
	31 Desember 2024	31 Desember 2023	31 Desember 2024	31 Desember 2023
Laporan Posisi Keuangan				
Beban akrual - jasa pengelolaan investasi	99.830.928	98.692.140	50,63%	50,10%
Laporan Laba Rugi dan Penghasilan Komprehensif Lain				
Beban pengelolaan investasi	1.181.049.137	1.183.850.243	7,30%	7,27%

15. RASIO-RASIO KEUANGAN

Ikhtisar rasio keuangan dihitung berdasarkan formula yang ditetapkan dalam Surat Keputusan Ketua Badan Pengawas Pasar Modal dan Lembaga Keuangan No. KEP-99/PM/1996 tanggal 28 Mei 1996 tentang Informasi dalam Ikhtisar Keuangan Singkat Reksa Dana dan lampiran POJK No. 25/POJK.04/2020 tanggal 23 April 2020 tentang Pedoman Bentuk dan Isi Prospektus Dalam Rangka Penawaran Umum Reksa Dana.

REKSA DANA BAHANA PRIME INCOME FUND
CATATAN ATAS LAPORAN KEUANGAN
PADA TANGGAL DAN UNTUK TAHUN YANG BERAKHIR
31 DESEMBER 2024
(Disajikan dalam Rupiah, kecuali dinyatakan lain)

15. RASIO-RASIO KEUANGAN (lanjutan)

Ikhtisar rasio keuangan Reksa Dana untuk tahun yang berakhir 31 Desember 2024 dan 2023 adalah sebagai berikut:

	31 Desember 2024	31 Desember 2023
Total hasil investasi	4,10%	10,42%
Hasil investasi setelah memperhitungkan biaya pemasaran	3,06%	10,42%
Biaya operasi	0,11%	0,11%
Perputaran portofolio	0,04	-
Persentase penghasilan kena pajak	0,00	-

Tujuan penyajian ikhtisar rasio keuangan Reksa Dana adalah semata-mata untuk membantu memahami kinerja masa lalu dari Reksa Dana. Rasio-rasio ini seharusnya tidak dipertimbangkan sebagai indikasi bahwa kinerja masa depan akan sama dengan kinerja masa lalu.

16. PENGUKURAN NILAI WAJAR

Nilai wajar instrumen keuangan yang diperdagangkan di pasar aktif adalah berdasarkan kuotasi harga pasar pada tanggal pelaporan. Pasar dianggap aktif apabila kuotasi harga tersedia sewaktu waktu dan dapat diperoleh secara rutin dari bursa, pedagang atau perantara efek, badan penyedia jasa penentuan harga kelompok industri, atau badan pengatur, dan harga tersebut mencerminkan transaksi pasar yang aktual dan rutin dalam suatu transaksi yang wajar. Instrumen keuangan seperti ini termasuk dalam hierarki *Level 1*.

Nilai wajar instrumen keuangan yang tidak diperdagangkan di pasar aktif ditentukan menggunakan teknik penilaian. Teknik penilaian ini memaksimalkan penggunaan data pasar yang dapat diobservasi yang tersedia dan sesedikit mungkin mengandalkan estimasi spesifik yang dibuat oleh Manajer Investasi. Karena seluruh *input* signifikan yang dibutuhkan untuk menentukan nilai wajar dapat diobservasi, maka instrumen tersebut termasuk dalam hierarki *Level 2*.

Pengukuran nilai wajar portofolio efek Reksa Dana adalah sebagai berikut:

	31 Desember 2024	31 Desember 2023
Nilai tercatat	1.877.740.327.766	1.922.560.876.268
Pengukuran nilai wajar menggunakan:		
<i>Level 1</i>	-	-
<i>Level 2</i>	1.877.740.327.766	1.922.560.876.268
<i>Level 3</i>	-	-
Jumlah	1.877.740.327.766	1.922.560.876.268

17. MANAJEMEN RISIKO KEUANGAN

Manajer Investasi mengelola instrumen keuangannya sesuai dengan komposisi yang disajikan dalam kebijakan investasi. Aktivitas investasi Reksa Dana terpengaruh oleh berbagai jenis risiko yang berkaitan dengan instrumen keuangan dan risiko pasar di mana Reksa Dana berinvestasi.

**REKSA DANA BAHANA PRIME INCOME FUND
CATATAN ATAS LAPORAN KEUANGAN
PADA TANGGAL DAN UNTUK TAHUN YANG BERAKHIR
31 DESEMBER 2024**
(Disajikan dalam Rupiah, kecuali dinyatakan lain)

17. MANAJEMEN RISIKO KEUANGAN (lanjutan)

Risiko Perubahan Kondisi Ekonomi dan Politik

Perubahan kondisi ekonomi global negeri sangat memengaruhi kondisi perekonomian di Indonesia karena Indonesia menganut sistem perekonomian terbuka. Demikian pula halnya dengan perubahan kondisi dan stabilitas politik dalam negeri. Selain itu, perubahan kondisi ekonomi dan politik di Indonesia juga memengaruhi kinerja perusahaan-perusahaan, baik yang tercatat pada Bursa Efek maupun perusahaan yang menerbitkan instrumen pasar uang, yang pada akhirnya memengaruhi nilai efek bersifat utang yang diterbitkan perusahaan tersebut.

Risiko Kredit

Efek bersifat utang yang diterbitkan oleh Emiten mempunyai risiko kredit, yaitu risiko yang berhubungan dengan kemampuan membayar dari Emiten yang menerbitkan obligasi. Apabila Emiten yang menerbitkan salah satu obligasi yang dimiliki oleh Reksa Dana tidak mampu melunasi pembayaran kupon atau bunga obligasinya, maka Nilai Aset Bersih Reksa Dana dapat berkurang.

Risiko Industri

Kinerja Emiten penerbit efek, baik efek bersifat ekuitas maupun efek bersifat utang dipengaruhi oleh industri dimana Emiten tersebut beroperasi. Apabila kinerja suatu industri mengalami penurunan, maka Emiten-emiten yang bergerak dalam industri yang sama akan mengalami penurunan kinerja, yang akhirnya akan berpengaruh negatif terhadap nilai efek yang diterbitkan oleh Emiten-emiten tersebut. Risiko industri dapat diminimalkan dengan melakukan diversifikasi investasi pada beberapa efek yang diterbitkan oleh Emiten-emiten yang bergerak di beberapa industri yang berbeda.

Risiko Pasar

Risiko pasar adalah risiko sistematis yang memengaruhi nilai seluruh efek yang berada dalam pasar yang sama. Risiko tersebut merupakan risiko yang harus ditanggung oleh investor yang telah melakukan diversifikasi portofolio yang optimal.

Risiko Pembubaran dan Likuidasi

Reksa Dana wajib dibubarkan, apabila terjadi salah satu dari hal-hal sebagai berikut:

- i. jika dalam jangka waktu 90 (sembilan puluh) Hari Bursa, Reksa Dana yang pernyataan pendaftarannya telah menjadi efektif memiliki dana kelolaan kurang dari Rp10.000.000.000,00 (sepuluh miliar Rupiah). Minimum Dana Kelolaan dalam klausa ini akan selalu mengikuti ketentuan peraturan perundang-undangan yang berlaku sehingga dapat berubah di kemudian hari jika ketentuan di dalam peraturan mengenai minimum dana kelolaan berubah;
- ii. diperintahkan oleh OJK sesuai dengan peraturan perundang-undangan di bidang Pasar Modal;
- iii. total Nilai Aset Bersih Reksa Dana kurang dari Rp10.000.000.000,00 (sepuluh miliar Rupiah) selama 120 (seratus dua puluh) Hari Bursa berturut-turut; dan/atau
- iv. Manajer Investasi dan Bank Kustodian telah sepakat untuk membubarkan Reksa Dana.

Risiko Likuiditas

Nilai portofolio Reksa Dana pada tanggal dilakukannya penjualan kembali dan likuidasi Reksa Dana dipengaruhi oleh likuiditas pasar efek-efek dalam portofolio Reksa Dana. Efek-efek yang tidak likuid dapat memiliki nilai pasar wajar yang lebih rendah dari pada nilai efek-efek tersebut.

REKSA DANA BAHANA PRIME INCOME FUND
CATATAN ATAS LAPORAN KEUANGAN
PADA TANGGAL DAN UNTUK TAHUN YANG BERAKHIR
31 DESEMBER 2024
(Disajikan dalam Rupiah, kecuali dinyatakan lain)

17. MANAJEMEN RISIKO KEUANGAN (lanjutan)

Risiko Suku Bunga

Investasi obligasi pada portofolio efek Reksa Dana tergantung dari fluktuasi tingkat suku bunga dan harga dari obligasi tersebut dapat naik turun akibat fluktuasi ini.

Risiko Fluktuasi Nilai Tukar

Apabila Reksa Dana berinvestasi pada efek luar negeri sesuai dengan peraturan perundang-undangan yang berlaku, maka portofolio efek Reksa Dana dapat mengalami kenaikan atau penurunan nilai sebagai akibat dari fluktuasi kenaikan atau penurunan nilai tukar Rupiah Indonesia terhadap mata uang asing atau sebaliknya, sehingga hal ini dapat memengaruhi Nilai Aset Bersih Reksa Dana.

Risiko Perubahan Peraturan Perpajakan

Sesuai peraturan perpajakan yang berlaku saat ini, kupon (bunga) obligasi dan diskonto (termasuk *capital gain*) dari hasil transaksi obligasi merupakan objek pajak dengan tarif pajak final. Tarif pajak final ditetapkan sebagai berikut:

- i. Periode tahun 2014 – 2020 tarif pajak 5%;
- ii. Tahun 2021 – dan seterusnya tarif pajak 10%.

Dalam hal peraturan perpajakan tersebut di kemudian hari direvisi, seperti bila tarif pajak berubah tidak sesuai dengan ketentuan tersebut diatas, maka tujuan investasi dari Reksa Dana yang telah ditetapkan di depan sebelum Reksa Dana diluncurkan dapat menjadi tidak terpenuhi karena kondisi, perkiraan dan informasi yang digunakan Manajer Investasi saat menyusun tujuan investasi Reksa Dana dan membuat Prospektus ini tidak berlaku (tidak relevan) lagi. Apabila resiko ini terjadi, maka pada kondisi ini Reksa Dana dapat dibubarkan.

Risiko Perubahan Peraturan Lainnya

Perubahan peraturan khususnya namun tidak terbatas pada peraturan perpajakan dapat memengaruhi kinerja Reksa Dana.

18. REKLASIFIKASI AKUN

Akun tertentu dalam laporan posisi keuangan pada tanggal 31 Desember 2023 telah direklasifikasi kembali sesuai dengan penyajian laporan posisi keuangan pada tanggal 31 Desember 2024 adalah sebagai berikut:

	Sebelum Reklasifikasi	Reklasifikasi	Sesudah Reklasifikasi
<u>Laporan Posisi Keuangan</u>			
Beban akrual	197.000.600	(2.100.865)	194.899.735
Utang pajak	-	2.100.865	2.100.865

INFORMASI KEUANGAN TAMBAHAN

**REKSA DANA BAHANA PRIME INCOME FUND
IKHTISAR RASIO KEUANGAN
PADA TANGGAL DAN UNTUK TAHUN YANG BERAKHIR
31 DESEMBER 2024**

Berikut ini adalah informasi keuangan tambahan mengenai ikhtisar rasio keuangan Reksa Dana untuk periode sampai dengan 60 (enam puluh) bulan terakhir:

	Periode dari tanggal 1 Januari tahun berjalan s/d tanggal 31 Desember 2024	Periode 12 bulan terakhir dari tanggal 31 Desember 2024	Periode 36 bulan terakhir dari tanggal 31 Desember 2024	Periode 60 bulan terakhir dari tanggal 31 Desember 2024	3 tahun kalender terakhir		
					2024	2023	2022
Total Hasil Investasi (%)	4,10	10,42	N/A	N/A	4,10	10,42	3,27
Hasil Investasi Setelah Memperhitungkan Biaya Pemasaran (%)	3,06	10,42	N/A	N/A	3,06	10,42	3,27
Biaya Operasi (%)	0,11	0,11	N/A	N/A	0,11	0,11	0,11
Perputaran Portofolio	0,04	-	N/A	N/A	0,04	-	-
Persentase Penghasilan Kena Pajak (%)	0,00	-	N/A	N/A	0,00	-	-

Tujuan tabel ini adalah semata-mata untuk membantu memahami kinerja masa lalu dari Reksa Dana, tetapi seharusnya tidak dianggap sebagai indikasi dari kinerja masa depan akan sama baiknya dengan kinerja masa lalu.

BAB XII

PERSYARATAN DAN TATA CARA PEMBELIAN UNIT PENYERTAAN

12.1. Tata Cara Pemesanan Pembelian Unit Penyertaan

- (i) Manajer Investasi menjual Unit Penyertaan secara langsung dan/atau melalui Agen Penjual Efek Reksa Dana dan/atau melalui Media Elektronik.
- (ii) Calon Pemegang Unit Penyertaan atau Pemegang Unit Penyertaan melakukan pembelian Unit Penyertaan BAHANA PRIME INCOME FUND dengan cara sebagai berikut :
 1. Menyampaikan formulir atau aplikasi pemesanan pembelian Unit Penyertaan BAHANA PRIME INCOME FUND kepada Manajer Investasi secara langsung dan/atau melalui Agen Penjual Efek Reksa Dana dan/atau melalui Media Elektronik; dan
 2. Menyampaikan dokumen-dokumen pendukungnya secara lengkap (*in complete application*) kepada Manajer Investasi atau Agen Penjual Efek Reksa Dana atau melalui Media Elektronik; dan
 3. Setelah Pembayaran untuk pembelian tersebut di atas diterima dengan baik (*in good fund*) dalam mata uang Rupiah pada Rekening BAHANA PRIME INCOME FUND. Pemegang Unit Penyertaan akan memperoleh notifikasi pembelian Unit Penyertaan dari Bank Kustodian Manajer Investasi akan memastikan bahwa semua uang para calon Pemegang Unit Penyertaan yang merupakan pembayaran untuk pembelian Unit Penyertaan BAHANA PRIME INCOME FUND akan disampaikan kepada Bank Kustodian paling lambat pada akhir Hari Bursa dilakukannya pembelian Unit Penyertaan BAHANA PRIME INCOME FUND.

Manajer Investasi dapat menjual Unit Penyertaan melalui Agen Penjual Efek Reksa Dana dan Bank Kustodian menerima pembayaran dengan pemindahbukuan/transfer dalam mata uang Rupiah kepada rekening BAHANA PRIME INCOME FUND yang ada di Bank Kustodian atau bank lain yang ditunjuk oleh Manajer Investasi sebagaimana dimaksud dalam angka 12.6 Prospektus ini.
- (iii) Manajer Investasi akan melakukan upaya terbaik dalam menyelenggarakan sistem elektroniknya yang digunakan dalam melakukan penjualan Unit Penyertaan sesuai dengan peraturan perundang-undangan yang berlaku di bidang Informasi dan Transaksi Elektronik dan/atau praktek yang berlaku guna melindungi kepentingan Pemegang Unit Penyertaan yang antara lain memberikan informasi dan bukti transaksi yang sah, menyediakan Prospektus elektronik dan dokumen elektronik yang dapat dicetak apabila diminta oleh calon Pemegang Unit Penyertaan dan/atau OJK, dan melindungi kepentingan calon Pemegang Unit Penyertaan yang beritikad baik serta memastikan calon Pemegang Unit Penyertaan telah melakukan pendaftaran sistem elektronik yang disediakan oleh Manajer Investasi atau Agen Penjual Efek Reksa Dana. Manajer Investasi bertanggung jawab atas penyelenggaraan Formulir Pembelian Unit Penyertaan sistem elektronik.

- (iv) Jumlah Unit Penyertaan yang diperoleh oleh calon Pemegang Unit Penyertaan atau Pemegang Unit Penyertaan akan dihitung menurut Nilai Aktiva Bersih per Unit Penyertaan pada akhir Hari Bursa diterimanya pembayaran (*in good fund*) atas pembelian Unit Penyertaan tersebut.

12.2. Prosedur Pembelian Unit Penyertaan

- (i) Untuk pertama kali para calon Pemegang Unit Penyertaan yang ingin membeli Unit Penyertaan BAHANA PRIME INCOME FUND harus mengisi secara lengkap, jelas dan benar serta menandatangani formulir atau aplikasi pemesanan pembelian Unit Penyertaan BAHANA PRIME INCOME FUND dan formulir atau aplikasi profil calon Pemegang Unit Penyertaan sebagaimana disyaratkan dalam Peraturan Badan Pengawas Pasar Modal Nomor: IV.D.2, tentang Profil Pemodal Reksa Dana, melengkapinya dengan fotokopi bukti identitas diri (Kartu Tanda Penduduk untuk perorangan Warga Negara Indonesia, Paspor/KIMS/KITAS untuk perorangan asing), dan fotokopi anggaran dasar, NPWP (Nomor Pokok Wajib Pajak) serta Kartu Tanda Penduduk/Paspor pejabat yang berwenang untuk badan hukum dan dokumen-dokumen pendukung lainnya sesuai dengan Peraturan Otoritas Jasa Keuangan tentang APU, PPT, DAN PPPSPM.
- (ii) Dalam hal Manajer Investasi atau Agen Penjual Efek Reksa Dana di bawah koordinasi Manajer Investasi menyediakan sistem elektronik, Pemegang Unit Penyertaan dapat menggunakan aplikasi pemesanan pembelian Unit Penyertaan berbentuk formulir atau aplikasi elektronik yang disertai dengan bukti pembayaran dengan menggunakan sistem elektronik yang disediakan oleh Manajer Investasi atau Agen Penjual Efek Reksa Dana. Manajer Investasi wajib memastikan kesiapan sistem elektronik yang disediakan oleh Manajer Investasi atau Agen Penjual Efek Reksa Dana untuk pembelian Unit Penyertaan dan memastikan bahwa sistem elektronik tersebut telah sesuai dengan peraturan ketentuan hukum di bidang informasi dan transaksi elektronik yang berlaku, yang antara lain memberikan informasi dan bukti transaksi yang sah, menyediakan Prospektus elektronik dan dokumen elektronik yang dapat dicetak apabila diminta oleh calon Pemegang Unit Penyertaan dan/atau Otoritas Jasa Keuangan, dan melindungi kepentingan calon Pemegang Unit Penyertaan yang beritikad baik serta memastikan calon Pemegang Unit Penyertaan telah melakukan pendaftaran sistem elektronik yang disediakan oleh Manajer Investasi atau Agen Penjual Efek Reksa Dana. Manajer Investasi bertanggung jawab atas penyelenggaraan Formulir Pembelian Unit Penyertaan dengan sistem elektronik. Manajer Investasi wajib melaksanakan dan memastikan Agen Penjual Efek Reksa Dana melaksanakan sebagaimana diatur dalam Program APU, PPT, DAN PPPSPM sebagaimana diatur dalam Peraturan Otoritas Jasa Keuangan tentang APU, PPT, DAN PPPSPM dalam penerimaan Pemegang Unit Penyertaan melalui pembukaan rekening secara elektronik, dan melaksanakan peraturan mengenai informasi dan transaksi elektronik.
- (iii) Formulir atau aplikasi pemesanan pembelian Unit Penyertaan BAHANA PRIME INCOME FUND dan formulir atau aplikasi profil calon Pemegang Unit Penyertaan BAHANA PRIME INCOME FUND dapat

diperoleh dari Manajer Investasi dan/atau Agen Penjual Efek Reksa Dana dan/atau dari Media Elektronik.

- (iv) Calon Pemegang Unit Penyertaan melengkapi formulir atau aplikasi pemesanan pembelian Unit Penyertaan BAHANA PRIME INCOME FUND dengan bukti pembayaran serta dokumen pendukung calon Pemegang Unit Penyertaan kepada Manajer Investasi baik secara langsung maupun melalui Agen Penjual Efek Reksa Dana, atau menyampaikan aplikasi pemesanan pembelian Unit Penyertaan BAHANA PRIME INCOME FUND dan bukti pembayaran melalui Media Elektronik.
- (v) Dalam hal terdapatnya keyakinan adanya pelanggaran ketentuan sebagaimana diatur dalam POJK Tentang APU, PPT, DAN PPPSPM, Manajer Investasi wajib menolak pesanan pembelian Unit Penyertaan dari calon Pemegang Unit Penyertaan. Manajer Investasi wajib melaksanakan dan memastikan Agen Penjual Efek Reksa melaksanakan Program APU, PPT, DAN PPPSPM sebagaimana diatur dalam POJK Tentang APU, PPT, DAN PPPSPM dan Program APU, PPT, DAN PPPSPM dalam penerimaan Pemegang Unit Penyertaan melalui pembukaan rekening secara elektronik, dan melaksanakan peraturan mengenai informasi dan transaksi elektronik.
- (vi) Pembelian Unit Penyertaan oleh calon Pemegang Unit Penyertaan tersebut harus dilakukan sesuai dengan syarat dan ketentuan yang berlaku dalam Kontrak ini, Prospektus, dan dalam formulir atau aplikasi pemesanan pembelian Unit Penyertaan BAHANA PRIME INCOME FUND.

12.3. Batas Minimum Pembelian Unit Penyertaan

Batas minimum pembelian Unit Penyertaan BAHANA PRIME INCOME FUND untuk masing-masing Pemegang Unit Penyertaan adalah sebesar Rp100.000,- (seratus ribu Rupiah). Apabila pembelian Unit Penyertaan dilakukan melalui Agen Penjual Efek Reksa Dana, maka batas minimum penjualan Unit Penyertaan dapat ditetapkan lebih lanjut oleh Agen Penjual Efek Reksa Dana dengan pemberitahuan secara tertulis terlebih dahulu kepada Manajer Investasi.

12.4. Harga Pembelian Unit Penyertaan

Unit Penyertaan BAHANA PRIME INCOME FUND ditawarkan pada harga sama dengan Nilai Aktiva Bersih awal sebesar Rp1.000,- (seribu Rupiah) per Unit Penyertaan pada hari pertama penawaran, selanjutnya harga pembelian setiap Unit Penyertaan ditetapkan berdasarkan Nilai Aktiva bersih BAHANA PRIME INCOME FUND yang ditetapkan pada akhir Hari Bursa yang bersangkutan. Harga pembelian Unit Penyertaan tersebut harus dibayarkan penuh pada saat mengajukan formulir pemesanan pembelian Unit Penyertaan.

12.5. Pemrosesan Pembelian Unit Penyertaan

Formulir atau aplikasi pemesanan pembelian Unit Penyertaan BAHANA PRIME INCOME FUND beserta bukti pembayaran dan dokumen pendukung yang dipersyaratkan yang diterima secara lengkap (*in complete application*) dan disetujui oleh Manajer Investasi atau Agen Penjual Efek Reksa Dana, atau melalui Media

Elektronik yang disediakan oleh Manajer Investasi atau Agen Penjual Efek Reksa Dana sampai dengan pukul 13.00 (tiga belas) Waktu Indonesia Barat dan dana pembelian Unit Penyertaan telah diterima dengan baik (*in good fund*) oleh Bank Kustodian pada hari pembelian, akan diproses oleh Bank Kustodian berdasarkan Nilai Aktiva Bersih BAHANA PRIME INCOME FUND pada akhir Hari Bursa yang sama. Berkaitan dengan hal tersebut, Manajer Investasi wajib menyampaikan instruksi transaksi pembelian Unit Penyertaan tersebut kepada Bank Kustodian pada Hari Bursa yang sama melalui Sistem Pengelolaan Investasi Terpadu (S-Invest) sesuai dengan batas waktu yang telah ditetapkan oleh penyedia Sistem Pengelolaan Investasi Terpadu (S-Invest).

Formulir atau aplikasi pembelian Unit Penyertaan BAHANA PRIME INCOME FUND beserta bukti pembayaran dan dokumen pendukung yang diterima secara lengkap (*in complete application*) dan disetujui oleh Manajer Investasi atau Agen Penjual Efek Reksa Dana atau melalui Media Elektronik yang disediakan oleh Manajer Investasi atau Agen Penjual Efek Reksa Dana setelah pukul 13.00 (tiga belas) Waktu Indonesia Barat dan pembayaran untuk pembelian tersebut diterima dengan baik (*in good fund*) oleh Bank Kustodian paling lambat pada Hari Bursa berikutnya, akan diproses oleh Bank Kustodian berdasarkan Nilai Aktiva Bersih BAHANA PRIME INCOME FUND pada akhir Hari Bursa berikutnya. Berkaitan dengan hal tersebut, Manajer Investasi wajib menyampaikan instruksi transaksi pembelian Unit Penyertaan tersebut kepada Bank Kustodian pada Hari Bursa berikutnya melalui Sistem Pengelolaan Investasi Terpadu (S-Invest) sesuai dengan batas waktu yang telah ditetapkan oleh penyedia Sistem Pengelolaan Investasi Terpadu (S-Invest).

Untuk pembelian Unit Penyertaan melalui Media Elektronik, jika pembelian tersebut dilakukan pada hari yang bukan merupakan Hari Bursa, maka Nilai Aktiva Bersih yang akan dipergunakan adalah Nilai Aktiva Bersih pada Hari Bursa berikutnya.

Surat atau bukti konfirmasi atas pelaksanaan pembelian Unit Penyertaan oleh Pemegang Unit Penyertaan dapat diakses melalui fasilitas AKSes yang disediakan oleh Penyedia Sistem Pengelolaan Investasi Terpadu (S-Invest) dalam waktu paling lambat 7 (tujuh) Hari Bursa setelah diterimanya formulir atau aplikasi pemesanan pembelian Unit Penyertaan oleh Pemegang Unit Penyertaan secara lengkap dan diterima dengan baik (*in complete application*) beserta seluruh pembayarannya (*in good fund*).

Pemegang Unit Penyertaan dapat mengakses surat atau bukti konfirmasi tertulis kepemilikan Unit Penyertaan melalui fasilitas AKSes yang disediakan oleh penyedia Sistem Pengelolaan Investasi Terpadu (S-Invest).

12.6. Syarat-Syarat Pembayaran

Pembayaran pembelian Unit Penyertaan dapat dilakukan dengan cara transfer atau pemindahbukuan dalam mata uang rupiah dari rekening calon Pemegang Unit Penyertaan ke dalam rekening:

Nama Penerima	: REKSA DANA BAHANA PRIME INCOME FUND
Bank	: Standard Chartered Bank, Jakarta
Rekening Nomor	: 306-1003517-4

Semua biaya bank termasuk biaya pemindahbukuan atau transfer sehubungan dengan pembayaran pembelian Unit Penyertaan (jika ada), menjadi beban Pemegang Unit Penyertaan.

Manajer Investasi dan Agen Penjual Efek Reksa Dana yang melakukan penjualan Efek Reksa Dana melalui sistem elektronik, pembelian Reksa Dana dapat dilakukan melalui sistem pembayaran elektronik berupa:

- i. *virtual account* yang disediakan oleh perusahaan penyedia layanan gerbang pembayaran dan layanan transfer dana, yang telah memperoleh izin dari Bank Indonesia; dan
- ii. inovasi mekanisme pembayaran transaksi Reksa Dana lainnya

12.7. Persetujuan Manajer Investasi

Tanpa mengurangi ketentuan peraturan perundang-undangan yang berlaku, Manajer Investasi, setelah mempertimbangkan dengan seksama, berhak untuk menerima atau menolak pemesanan pembelian Unit Penyertaan secara keseluruhan atau sebagian. Bagi pemesanan pembelian Unit Penyertaan yang ditolak seluruhnya atau sebagian, sisa dana pembelian Unit Penyertaan akan dikembalikan oleh Manajer Investasi (tanpa bunga) dengan pemindahbukuan atau transfer ke rekening atas nama Pemegang Unit Penyertaan yang ditunjuk oleh Pemegang Unit Penyertaan.

Bagi pemesanan pembelian Unit Penyertaan yang ditolak seluruhnya atau sebagian, uang yang telah disetorkan oleh calon Pemegang Unit Penyertaan akan dikembalikan (tanpa bunga) selambat-lambatnya 3 (tiga) Hari Bursa setelah penolakan tersebut dengan pemindahbukuan atau transfer ke rekening atas nama Pemegang Unit Penyertaan yang ditunjuk oleh Pemegang Unit Penyertaan.

Seluruh biaya bank termasuk biaya pemindahbukuan/transfer (jika ada) sehubungan dengan pemesanan pembelian yang ditolak tersebut menjadi beban Pemegang Unit Penyertaan.

12.8. Penyerahan Bukti Kepemilikan Unit Penyertaan

Bukti kepemilikan Unit Penyertaan berupa Surat Konfirmasi Transaksi Unit Penyertaan akan dikirim ke Pemegang Unit Penyertaan melalui Sistem Pengelolaan Investasi Terpadu (S-Invest) oleh Bank Kustodian paling lambat 7 (tujuh) Hari Bursa setelah tanggal diterimanya dan disetujuinya Formulir Pemesanan Pembelian Unit Penyertaan oleh Manajer Investasi dan diterimanya dana untuk pembelian Unit Penyertaan oleh Bank Kustodian (*in complete application and in good fund*). Pemegang Unit Penyertaan dapat mengakses Surat Konfirmasi Transaksi Unit Penyertaan melalui Sistem Pengelolaan Investasi Terpadu (S-Invest).

12.9. Biaya Pembelian Unit Penyertaan

Untuk pembelian Unit Penyertaan BAHANA PRIME INCOME FUND, Pemegang Unit Penyertaan akan dibebankan biaya pembelian Unit Penyertaan (*subscription fee*) sebesar maksimum 2% (dua persen) dari nilai pembelian BAHANA PRIME INCOME FUND yang dibeli oleh Pemegang Unit Penyertaan.

12.10. Sumber Dana Pembayaran Penjualan Unit Penyertaan

Dana pembelian Unit Penyertaan BAHANA PRIME INCOME FUND sebagaimana dimaksud pada angka 12.5 hanya dapat berasal dari:

- a. calon Pemegang Unit Penyertaan Reksa Dana berbentuk Kontrak Investasi Kolektif;
- b. anggota keluarga calon Pemegang Unit Penyertaan Reksa Dana berbentuk Kontrak Investasi Kolektif;
- c. perusahaan tempat bekerja dari calon Pemegang Unit Penyertaan Reksa Dana berbentuk Kontrak Investasi Kolektif; dan/atau
- d. Manajer Investasi, Agen Penjual Efek Reksa Dana dan/atau asosiasi yang terkait dengan Reksa Dana, untuk pemberian hadiah dalam rangka kegiatan pemasaran Unit Penyertaan BAHANA PRIME INCOME FUND.

Dalam hal pembelian Unit Penyertaan oleh Pemegang Unit Penyertaan menggunakan sumber dana yang berasal dari pihak sebagaimana dimaksud pada huruf b, huruf c, dan huruf d di atas, Formulir Pemesanan Pembelian Unit Penyertaan BAHANA PRIME INCOME FUND wajib disertai dengan lampiran surat pernyataan dan bukti pendukung yang menunjukkan hubungan antara calon Pemegang Unit Penyertaan dengan pihak dimaksud dan disampaikan kepada Manjer Investasi secara langsung atau melalui Agen Penjual Efek Reksa Dana.

BAB XIII

PERSYARATAN DAN TATA CARA PENJUALAN KEMBALI (PELUNASAN) UNIT PENYERTAAN

13.1. Penjualan Kembali Unit Penyertaan

Pemegang Unit Penyertaan dapat menjual kembali sebagian atau seluruh Unit Penyertaan BAHANA PRIME INCOME FUND yang dimilikinya dan Manajer Investasi wajib melakukan pembelian kembali Unit Penyertaan tersebut pada setiap Hari Bursa.

13.2. Prosedur Penjualan Kembali Unit Penyertaan

- (i) Pembelian kembali Unit Penyertaan oleh Manajer Investasi dilakukan apabila Pemegang Unit Penyertaan menyampaikan formulir atau aplikasi Penjualan Kembali Unit Penyertaan kepada Manajer Investasi melalui pos tercatat atau melalui Agen Penjual Efek Reksa Dana atau melalui Media Elektronik.
- (ii) Pemegang Unit Penyertaan menyampaikan formulir atau aplikasi Penjualan Kembali Unit Penyertaan BAHANA PRIME INCOME FUND yang dilengkapi dengan dokumen pendukung yang disyaratkan dalam formulir atau aplikasi Penjualan Kembali Unit Penyertaan (yang sesuai dengan dokumen pendukung yang sebelumnya disampaikan kepada Manajer Investasi).
- (iii) Penjualan Kembali oleh Pemegang Unit Penyertaan tersebut harus dilakukan sesuai dengan ketentuan-ketentuan serta persyaratan-persyaratan yang tercantum dalam Kontrak Investasi Kolektif, Prospektus, formulir atau aplikasi Penjualan Kembali Unit Penyertaan. Penjualan kembali oleh Pemegang Unit Penyertaan yang dilakukan menyimpang dari ketentuan-ketentuan dan persyaratan-persyaratan tersebut di atas tidak akan dilayani.
- (iv) Dana hasil redemption Unit Penyertaan atau likuidasi dari BAHANA PRIME INCOME FUND disampaikan ke rekening atas nama pemegang Unit Penyertaan. Rekening atas nama pemegang Unit Penyertaan dapat berupa:
 - a. Rekening Bank
 - b. Rekening uang elektronik
 - c. Rekening Investor *Fund Unit Account* pada Lembaga Penyimpanan dan Penyelesaian
 - d. Rekening dana nasabah dalam hal Transaksi Unit Penyertaan Reksa Dana dilakukan melalui Perusahaan Efek;
 - e. Rekening Efek dalam hal serah terima aset (*in kind redemption*); dan
 - f. Rekening lainnya.

Biaya pemindahbukuan/transfer, bila ada, akan merupakan beban dari Pemegang Unit Penyertaan. Pembayaran pembelian kembali Unit Penyertaan dilakukan sesegera mungkin paling lambat 7 (tujuh) Hari Bursa sejak formulir penjualan kembali Unit Penyertaan BAHANA PRIME INCOME FUND dari Pemegang Unit Penyertaan yang telah dipenuhi sesuai dengan syarat dan ketentuan yang

tercantum dalam Kontrak, prospektus dan formulir penjualan kembali Unit Penyertaan BAHANA PRIME INCOME FUND, telah lengkap dan diterima dengan baik (*in complete application*) oleh Manajer Investasi atau Agen Penjual Efek Reksa Dana yang ditunjuk oleh Manajer Investasi (jika ada).

13.3. Saldo Minimum Kepemilikan Unit Penyertaan

Saldo Minimum Kepemilikan Unit Penyertaan BAHANA PRIME INCOME FUND yang harus dipertahankan oleh Pemegang Unit Penyertaan adalah 50 (lima puluh) Unit Penyertaan. Apabila saldo kepemilikan Unit Penyertaan BAHANA PRIME INCOME FUND yang tersisa kurang dari saldo minimum sebagaimana tersebut di atas selama 90 (sembilan puluh) hari berturut-turut, maka Manajer Investasi berhak untuk menutup rekening Pemegang Unit Penyertaan tersebut, mencairkan seluruh Unit Penyertaan yang tersisa milik Pemegang Unit Penyertaan tersebut dan mengembalikan dana hasil pencairan tersebut sesuai dengan Nilai Aktiva Bersih per Unit Penyertaan pada akhir Hari Bursa ditutupnya rekening tersebut dengan pemindahbukuan/ditransfer ke rekening yang terdaftar atas nama Pemegang Unit Penyertaan yang ditunjuk oleh Pemegang Unit Penyertaan yang bersangkutan. Biaya pemindahbukuan/transfer, jika ada, akan merupakan beban dari Pemegang Unit Penyertaan.

13.4 Batas Maksimum Penjualan Kembali Unit Penyertaan

Manajer Investasi berhak membatasi jumlah penjualan kembali Unit Penyertaan BAHANA PRIME INCOME FUND dalam 1 (satu) Hari Bursa sampai dengan 20% (dua puluh persen) dari total Nilai Aktiva Bersih BAHANA PRIME INCOME FUND pada Hari Bursa diterimanya permohonan Penjualan Kembali Unit Penyertaan. Manajer Investasi dapat menggunakan total Nilai Aktiva Bersih pada 1 (satu) Hari Bursa sebelum Hari Bursa diterimanya permohonan Penjualan Kembali Unit Penyertaan sebagai perkiraan penghitungan batas maksimum Penjualan Kembali Unit Penyertaan pada Hari Bursa Penjualan Kembali Unit Penyertaan. Dalam hal Manajer Investasi menerima atau menyimpan permohonan Penjualan Kembali Unit Penyertaan dalam 1 (satu) Hari Bursa lebih dari 20% (dua puluh persen) dari total Nilai Aktiva Bersih BAHANA PRIME INCOME FUND yang diterbitkan pada Hari Bursa diterimanya permohonan Penjualan Kembali Unit Penyertaan dan Manajer Investasi bermaksud menggunakan haknya untuk membatasi jumlah Penjualan Kembali Unit Penyertaan, maka kelebihan permohonan Penjualan Kembali tersebut oleh Bank Kustodian atas instruksi Manajer Investasi dapat diproses dan dibukukan serta dianggap sebagai permohonan Penjualan Kembali pada Hari Bursa berikutnya yang ditentukan berdasarkan urutan permohonan (*first come first served*) di Manajer Investasi setelah Manajer Investasi atau Agen Penjual Efek Reksa Dana memberitahukan keadaan tersebut kepada Pemegang Unit Penyertaan yang permohonan Penjualan Kembali Unit Penyertaannya tidak dapat diproses pada Hari Bursa diterimanya permohonan Penjualan Kembali Unit Penyertaan tersebut dan memperoleh konfirmasi dari Pemegang Unit Penyertaan bahwa permohonan Penjualan Kembali Unit Penyertaan dapat tetap diproses sebagai permohonan

Penjualan Kembali Unit Penyertaan pada Hari Bursa berikutnya yang ditentukan berdasarkan urutan permohonan (*first come first served*) di Manajer Investasi.

13.5. Penolakan Penjualan Kembali Unit Penyertaan

Manajer Investasi dapat menolak Penjualan Kembali (pelunasan) Unit Penyertaan BAHANA PRIME INCOME FUND, dengan kewajiban memberitahukan secara tertulis terlebih dahulu tentang adanya keadaan tersebut kepada OJK dengan tembusan kepada Bank Kustodian, atau menginstruksikan Agen Penjual Efek Reksa Dana untuk melakukan penolakan Penjualan Kembali dalam hal terjadi keadaan sebagai berikut:

1. Bursa Efek dimana sebagian besar portofolio Efek BAHANA PRIME INCOME FUND yang diperdagangkan ditutup; atau
2. Perdagangan Efek atas sebagian besar portofolio Efek BAHANA PRIME INCOME FUND di Bursa Efek dihentikan; atau
3. Keadaan darurat (*force majeure*) sebagaimana dimaksud dalam Undang-Undang Pasar Modal; atau
4. Terdapat hal-hal lain yang tidak ditetapkan dalam Kontrak Investasi Kolektif setelah mendapat persetujuan dari OJK.

Manajer Investasi wajib memberitahukan secara tertulis kepada Pemegang Unit Penyertaan apabila melakukan penolakan penjualan kembali sebagaimana diuraikan di atas penjualan kembali paling lambat 1 (satu) Hari Kerja setelah tanggal instruksi Penjualan Kembali diterima oleh Manajer Investasi.

13.6. Harga Penjualan Kembali Unit Penyertaan

Harga penjualan kembali setiap Unit Penyertaan BAHANA PRIME INCOME FUND adalah harga setiap Unit Penyertaan pada Hari Bursa yang ditentukan berdasarkan Nilai Aktiva Bersih BAHANA PRIME INCOME FUND pada akhir Hari Bursa tersebut.

13.7. Pemrosesan Penjualan Kembali Unit Penyertaan

Formulir atau aplikasi Penjualan Kembali Unit Penyertaan yang memenuhi syarat dan ketentuan yang tercantum dalam Kontrak Investasi Kolektif, Prospektus dan formulir atau aplikasi Penjualan Kembali Unit Penyertaan yang diterima secara lengkap (*in complete application*) oleh Manajer Investasi atau Agen Penjual Efek Reksa Dana atau melalui Media Elektronik, sampai dengan pukul 13.00 (tiga belas) Waktu Indonesia Barat akan diproses oleh Bank Kustodian berdasarkan Nilai Aktiva Bersih BAHANA PRIME INCOME FUND pada akhir Hari Bursa yang sama. Berkaitan dengan hal tersebut, Manajer Investasi wajib mengirimkan instruksi transaksi penjualan kembali Unit Penyertaan tersebut kepada Bank Kustodian pada Hari Bursa yang sama melalui Sistem Pengelolaan Investasi Terpadu (S-Invest) sesuai dengan batas waktu yang telah ditetapkan oleh penyedia Sistem Pengelolaan Investasi Terpadu (S-Invest).

Formulir atau aplikasi Penjualan Kembali Unit Penyertaan yang memenuhi syarat dan ketentuan yang tercantum dalam Kontrak Investasi Kolektif, prospektus dan formulir atau aplikasi Penjualan Kembali Unit Penyertaan yang diterima secara lengkap oleh Manajer Investasi atau Agen Penjual Efek Reksa Dana atau melalui Media Elektronik setelah pukul 13.00 (tiga belas) Waktu Indonesia Barat akan diproses oleh Bank Kustodian berdasarkan Nilai Aktiva Bersih BAHANA PRIME INCOME FUND pada akhir Hari Bursa berikutnya. Berkaitan dengan hal tersebut, Manajer Investasi wajib mengirimkan instruksi transaksi penjualan kembali Unit Penyertaan tersebut kepada Bank Kustodian pada Hari Bursa berikutnya melalui Sistem Pengelolaan Investasi Terpadu (S-Invest) sesuai dengan batas waktu yang telah ditetapkan oleh penyedia Sistem Pengelolaan Investasi Terpadu (S-Invest).

Untuk Penjualan Kembali Unit Penyertaan melalui Media Elektronik, jika Penjualan Kembali tersebut dilakukan pada hari yang bukan merupakan Hari Bursa, maka Nilai Aktiva Bersih yang akan dipergunakan adalah Nilai Aktiva Bersih pada Hari Bursa berikutnya.

Surat atau bukti konfirmasi atas pelaksanaan Penjualan Kembali Unit Penyertaan oleh Pemegang Unit Penyertaan dapat diakses melalui fasilitas AKSes yang disediakan oleh Penyedia Sistem Pengelolaan Investasi Terpadu (S-Invest) dalam waktu paling lambat 7 (tujuh) Hari Bursa setelah diterimanya formulir atau aplikasi Penjualan Kembali Unit Penyertaan oleh Pemegang Unit Penyertaan secara lengkap dan diterima dengan baik (*in complete application*) beserta seluruh pembayarannya (*in good fund*).

Pemegang Unit Penyertaan dapat mengakses surat atau bukti konfirmasi tertulis kepemilikan Unit Penyertaan melalui fasilitas AKSes yang disediakan oleh penyedia Sistem Pengelolaan Investasi Terpadu (S-Invest).

Dalam hal likuiditas aset dalam portofolio investasi BAHANA PRIME INCOME FUND memenuhi kondisi:

- a. mengalami tekanan likuiditas yang signifikan sehingga terjadi kegagalan penjualan aset dalam portofolio investasi BAHANA PRIME INCOME FUND;
- b. menjadi bagian dari kesepakatan penyelesaian dengan pemegang Unit Penyertaan BAHANA PRIME INCOME FUND;
- c. Bursa Efek atau penyelenggara pasar di mana sebagian besar portofolio Efek BAHANA PRIME INCOME FUND diperdagangkan ditutup;
- d. perdagangan Efek atas sebagian besar portofolio Efek BAHANA PRIME INCOME FUND di Bursa Efek atau penyelenggara pasar dihentikan atau dibatalkan pencatatannya;
- e. keadaan darurat;
- f. Lembaga Penilai Harga Efek tidak menerbitkan referensi Harga Pasar Wajar;

- g. dilakukannya restrukturisasi atas Efek Bersifat Utang dan/atau sukuk oleh penerbit Efek Bersifat Utang dan/atau sukuk;
- h. turunnya peringkat Efek Bersifat Utang dan/atau sukuk atas sebagian besar atau seluruh portofolio investasi menjadi *non investment grade*;
- i. pemenuhan peraturan perundang-undangan; dan/atau
- j. terdapat kondisi dan hal lain yang ditetapkan dalam kontrak pengelolaan investasi, dalam melaksanakan pembelian kembali sebagaimana dimaksud dalam Bab XIII Prospektus ini, Manajer Investasi dapat melakukan pembelian kembali dengan mekanisme serah aset sepanjang memperoleh persetujuan dari pemegang Unit Penyertaan.

Dalam melaksanakan pembelian kembali sebagaimana dimaksud dalam Pasal 13, Manajer Investasi dapat melakukan pembelian kembali dengan mekanisme serah aset sepanjang memperoleh persetujuan dari pemegang Unit Penyertaan.

Persetujuan dari Pemegang Unit Penyertaan sebagaimana dimaksud pada Pasal 13.8. dapat dilakukan dalam bentuk persetujuan masing-masing Pemegang Unit Penyertaan berdasarkan dokumen fisik atau dalam bentuk media elektronik sepanjang dapat dibuktikan otentisitas dan validitasnya. Manajer Investasi wajib meneruskan bukti persetujuan tersebut kepada Bank Kustodian setelah melakukan verifikasi dan/atau memastikan otentisitas dan validitas dari dokumen persetujuan yang diberikan oleh Pemegang Unit Penyertaan sebelum diteruskan kepada Bank Kustodian. Manajer Investasi atau Agen Penjual Efek Reksa Dana yang ditunjuk oleh Manajer Investasi (jika ada) juga wajib memastikan bahwa nomor Rekening Efek dari Pemegang Unit Penyertaan yang diberikan kepada Bank Kustodian adalah benar kepemilikan dari Pemegang Unit Penyertaan tersebut. Persetujuan Pemegang Unit Penyertaan agar Manajer Investasi dapat melakukan pembayaran pembelian kembali Unit Penyertaan dengan mekanisme serah aset dapat dilakukan melalui mekanisme Rapat Umum Pemegang Unit Penyertaan yang diatur dalam Pasal 20 Kontrak ini.

Dalam hal pelaksanaan Pembelian Kembali Unit Penyertaan oleh Manajer Investasi dengan mekanisme serah aset sebagaimana dimaksud diatas, Bank Kustodian wajib memastikan:

- (a) terdapat persetujuan dari Pemegang Unit Penyertaan; dan
- (b) serah aset disampaikan kepada Pemegang Unit Penyertaan Reksa Dana.

13.8. Pembayaran Penjualan Kembali (pelunasan)

Pembayaran Penjualan Kembali Unit Penyertaan akan dilakukan dengan pemindahbukuan/transfer langsung ke rekening yang terdaftar atas nama Pemegang Unit Penyertaan yang ditunjuk oleh Pemegang Unit Penyertaan atau rekening sesuai dengan ketentuan dalam aplikasi media elektronik yang disediakan

oleh Manajer Investasi atau Agen Penjual Efek Reksa Dana atau pihak lain yang telah bekerjasama dengan Manajer Investasi. Biaya transfer merupakan beban dari Pemegang Unit Penyertaan. Pembayaran ini akan dilakukan sesegera mungkin, paling lambat 7 (tujuh) Hari Bursa sejak diterimanya secara lengkap (*in complete application*) formulir Penjualan Kembali Unit Penyertaan BAHANA PRIME INCOME FUND dari Pemegang Unit Penyertaan yang telah sesuai dengan ketentuan-ketentuan serta persyaratan-persyaratan yang tercantum dalam Kontrak Investasi Kolektif, Prospektus dan dalam formulir Penjualan Kembali Unit Penyertaan, diterima secara lengkap oleh Manajer Investasi dan Bank Kustodian.

Dalam hal likuiditas aset dalam portofolio investasi BAHANA PRIME INCOME FUND memenuhi kondisi sebagaimana dimaksud dalam Pasal 24A Peraturan Otoritas Jasa Keuangan Tentang Reksa Dana Berbentuk Kontrak Investasi Kolektif, Manajer Investasi dapat melakukan penjualan kembali dengan mekanisme serah aset sepanjang memperoleh persetujuan dari Pemegang Unit Penyertaan sesuai dengan peraturan perundangan-undangan yang berlaku.

13.9. Biaya Penjualan Kembali Unit Penyertaan

Untuk penjualan kembali Unit Penyertaan BAHANA PRIME INCOME FUND, Pemegang Unit Penyertaan akan dibebankan biaya Penjualan Kembali Unit Penyertaan (*redemption fee*) sebesar maksimum 1% (satu persen) dari nilai Penjualan Kembali BAHANA PRIME INCOME FUND yang dijual oleh Pemegang Unit Penyertaan.

BAB XIV

TATA CARA PENGALIHAN UNIT PENYERTAAN

14.1. Pengalihan Unit Penyertaan

Pemegang Unit Penyertaan dapat mengalihkan sebagian atau seluruh investasinya dalam Unit Penyertaan BAHANA PRIME INCOME FUND ke reksa dana lainnya yang dikelola oleh Manajer Investasi pada Bank Kustodian yang sama dan/atau pada Bank Kustodian lainnya.

14.2. Prosedur Pengalihan Unit Penyertaan

Pengalihan investasi oleh Pemegang Unit Penyertaan dilakukan dengan menyampaikan formulir atau aplikasi pengalihan Unit Penyertaan yang telah diisi secara lengkap dan ditandatangani (*in complete application*) dengan menyebutkan nama Pemegang Unit Penyertaan, nama Reksa Dana, nomor rekening Pemegang Unit Penyertaan dan nilai investasi yang akan dialihkan. Formulir atau aplikasi pengalihan Unit Penyertaan disampaikan secara langsung kepada Manajer Investasi atau Agen Penjual Efek Reksa Dana atau Media Elektronik.

Pengalihan Unit Penyertaan tersebut harus dilakukan sesuai dengan ketentuan-ketentuan serta persyaratan-persyaratan yang tercantum dalam Kontrak Investasi Kolektif, Prospektus dan dalam formulir atau aplikasi pengalihan Unit Penyertaan masing-masing Reksa Dana yang bersangkutan serta peraturan perundang-undangan yang berlaku.

Pengalihan investasi oleh pemegang Unit Penyertaan yang dilakukan menyimpang dari ketentuan-ketentuan dan persyaratan-persyaratan dalam Reksa Dana yang bersangkutan tidak akan diproses.

14.3. Pemrosesan Pengalihan Unit Penyertaan

Pengalihan investasi dari BAHANA PRIME INCOME FUND ke Reksa Dana lainnya diproses oleh Manajer Investasi dengan melakukan penjualan kembali Unit Penyertaan BAHANA PRIME INCOME FUND yang dimiliki oleh Pemegang Unit Penyertaan dan melakukan pembelian Unit Penyertaan Reksa Dana lainnya tersebut yang diinginkan oleh Pemegang Unit Penyertaan.

Diterima atau tidaknya permohonan pengalihan Unit Penyertaan BAHANA PRIME INCOME FUND sangat tergantung dari ada atau tidaknya Unit Penyertaan Reksa Dana lainnya dan terpenuhinya batas minimum pembelian Unit Penyertaan Reksa Dana lainnya yang dituju sesuai dengan Kontrak Investasi Kolektif Reksa Dana lainnya tersebut.

Pengalihan investasi dari Reksa Dana lainnya ke BAHANA PRIME INCOME FUND diproses oleh Manajer Investasi dengan melakukan penjualan kembali Unit Penyertaan Reksa Dana lainnya tersebut yang dimiliki oleh Pemegang Unit Penyertaan dan melakukan pembelian Unit Penyertaan BAHANA PRIME INCOME FUND yang diinginkan oleh Pemegang Unit Penyertaan.

Formulir atau aplikasi pengalihan Unit Penyertaan yang memenuhi syarat dan ketentuan yang tercantum dalam Kontrak Investasi Kolektif, Prospektus dan permohonan pengalihan Unit Penyertaan serta peraturan perundang-undangan yang berlaku yang diterima secara lengkap (*in complete application*) oleh Manajer Investasi sampai dengan pukul 13.00 (tiga belas) Waktu Indonesia Barat dan akan diproses oleh Bank Kustodian berdasarkan Nilai Aktiva Bersih BAHANA PRIME INCOME FUND pada akhir Hari Bursa yang sama. Berkaitan dengan hal tersebut, Manajer Investasi atau Agen Penjual Efek Reksa Dana wajib mengirimkan instruksi transaksi pengalihan Unit Penyertaan tersebut kepada Bank Kustodian pada Hari Bursa yang sama melalui Sistem Pengelolaan Investasi Terpadu (S-Invest) sesuai dengan batas waktu yang telah ditetapkan oleh penyedia Sistem Pengelolaan Investasi Terpadu (S-Invest).

Formulir atau aplikasi pengalihan Unit Penyertaan yang memenuhi syarat dan ketentuan yang tercantum dalam Kontrak Investasi Kolektif, Prospektus dan formulir atau aplikasi pengalihan Unit Penyertaan serta peraturan perundang-undangan yang berlaku yang diterima secara lengkap oleh Manajer Investasi atau Agen Penjual Efek Reksa Dana atau melalui Media Elektronik setelah pukul 13.00 (tiga belas) Waktu Indonesia Barat akan diproses oleh Bank Kustodian berdasarkan Nilai Aktiva Bersih BAHANA PRIME INCOME FUND pada akhir Hari Bursa berikutnya. Berkaitan dengan hal tersebut, Manajer Investasi atau Agen Penjual Efek Reksa Dana wajib mengirimkan instruksi transaksi pengalihan Unit Penyertaan tersebut kepada Bank Kustodian pada Hari Bursa berikutnya melalui Sistem Pengelolaan Investasi Terpadu (S-Invest) sesuai dengan batas waktu yang telah ditetapkan oleh penyedia Sistem Pengelolaan Investasi Terpadu (S-Invest).

Dana investasi Pemegang Unit Penyertaan yang permohonan pengalihan Unit Penyertaannya telah diterima pada Rekening BAHANA PRIME INCOME FUND akan dipindahbukukan/ditransfer oleh Bank Kustodian ke dalam rekening Reksa Dana yang dituju, sesegera mungkin paling lambat 4 (empat) Hari Bursa terhitung sejak diterimanya perintah pengalihan Unit Penyertaan secara lengkap.

Untuk pengalihan Investasi yang dilakukan secara elektronik menggunakan sistem elektronik yang disediakan oleh Manajer Investasi atau Agen Penjual Efek Reksa Dana, jika transaksi pengalihan investasi dilakukan pada hari yang bukan merupakan Hari Bursa, maka Nilai Aktiva Bersih BAHANA PRIME INCOME FUND yang akan dipergunakan adalah Nilai Aktiva Bersih BAHANA PRIME INCOME FUND pada Hari Bursa berikutnya.

Surat atau bukti konfirmasi atas pelaksanaan perintah pengalihan Unit Penyertaan dapat diakses melalui fasilitas AKSes yang disediakan oleh Penyedia Sistem Pengelolaan Investasi Terpadu (S-Invest) oleh Pemegang Unit Penyertaan paling lambat 7 (tujuh) Hari Bursa setelah diterimanya perintah pengalihan investasi dari Pemegang Unit Penyertaan yang telah lengkap diterima dengan baik (*in complete application*) sesuai dengan ketentuan Kontrak Investasi Kolektif, prospektus dan formulir pembelian.

14.4 Batas Maksimum Pengalihan Unit Penyertaan

Manajer Investasi berhak membatasi jumlah pengalihan Unit Penyertaan BAHANA PRIME INCOME FUND dalam 1 (satu) Hari Bursa sampai dengan 20% (dua puluh persen) dari total Nilai Aktiva Bersih BAHANA PRIME INCOME FUND pada Hari Bursa dilakukannya pengalihan investasi. Jumlah tersebut termasuk juga Penjualan Kembali Unit Penyertaan BAHANA PRIME INCOME FUND yang dilakukan oleh Pemegang Unit Penyertaan pada hari yang sama. Apabila Manajer Investasi menerima atau menyimpan permintaan pengalihan Unit Penyertaan dan Penjualan Kembali Unit Penyertaan BAHANA PRIME INCOME FUND lebih dari 20% (dua puluh persen) dari total Nilai Aktiva Bersih BAHANA PRIME INCOME FUND maka kelebihan tersebut akan diproses dan dibukukan serta dianggap sebagai permohonan pengalihan pada Hari Bursa berikutnya yang ditentukan berdasarkan urutan permohonan (*first come first served*) di Manajer Investasi. Manajer Investasi atau Agen Penjual Efek Reksa Dana memberitahukan keadaan tersebut kepada Pemegang Unit Penyertaan yang permohonan pengalihan Unit Penyertaannya tidak dapat diproses pada Hari Bursa diterimanya permohonan pengalihan Unit Penyertaan tersebut diatas. Pengalihan Unit Penyertaan dimaksud akan dilakukan pada Hari Bursa berikutnya berdasarkan urutan permohonan (*first come first served*) di Manajer Investasi sepanjang tidak terdapat konfirmasi pembatalan permohonan pengalihan Unit Penyertaan oleh Pemegang Unit Penyertaan.

14.5 Biaya Pengalihan Unit Penyertaan

BAHANA PRIME INCOME FUND tidak membebankan biaya pengalihan investasi (*switching fee*) pada saat Pemegang Unit Penyertaan mengalihkan investasinya antara Reksa Dana yang dikelola Manajer Investasi pada Bank Kustodian yang sama.

BAB XV

TATA CARA PENGALIHAN KEPEMILIKAN KEPADA PIHAK LAIN

15.1. Pengalihan Kepemilikan Kepada Pihak Lain

Selain dikarenakan pembelian, penjualan kembali atau pelunasan, pengalihan kepemilikan Unit Penyertaan BAHANA PRIME INCOME FUND hanya dapat beralih kepada pihak lain karena pewarisan atau dialihkan oleh Pemegang Unit Penyertaan BAHANA PRIME INCOME FUND kepada pihak lain dengan cara:

- a. Pewarisan; dan
- b. Hibah.

15.2. Prosedur Pengalihan Kepemilikan Kepada Pihak Lain

Pengalihan kepemilikan Unit Penyertaan BAHANA PRIME INCOME FUND sebagaimana dimaksud pada BAB XV Angka 15.1 Prospektus ini harus berdasarkan permohonan dari ahli waris, pemberi hibah atau penerima hibah kepada Manajer Investasi atau Agen Penjual Efek Reksa Dana disertai dengan bukti pendukung sebagaimana diatur dalam peraturan perundang-undangan yang berlaku mengenai pewarisan atau hibah serta peraturan perundang-undangan terkait lainnya.

Setelah melalui verifikasi Manajer Investasi, apabila telah sesuai BAB XV Prospektus ini dan peraturan perundang-undangan yang berlaku maka selanjutnya dilakukan proses administrasi di Bank Kustodian untuk pengalihan kepemilikan dari Pemegang Unit Penyertaan kepada pihak lainnya selaku calon pengganti Pemegang Unit Penyertaan.

Pengalihan kepemilikan Unit Penyertaan BAHANA PRIME INCOME FUND sebagaimana dimaksud pada BAB XV Prospektus ini harus dilakukan sesuai dengan peraturan perundang-undangan yang berlaku.

Terhadap calon pengganti Pemegang Unit Penyertaan diterapkan juga proses Program APU, PPT, dan PPPSPM, sehingga Manajer Investasi atau Agen Penjual Efek Reksa Dana wajib menerapkan terlebih dahulu proses Program APU, PPT, dan PPPSPM sebagaimana diatur dalam POJK Tentang APU, PPT, dan PPPSPM dan BAB XV Prospektus sebelum kepemilikan dari Pemegang Unit Penyertaan dialihkan kepada pihak lainnya selaku calon pengganti Pemegang Unit Penyertaan.

BAB XVI
PEMBUBARAN DAN HASIL LIKUIDASI

16.1. BAHANA PRIME INCOME FUND berlaku sejak ditetapkan pernyataan Efektif oleh OJK dan wajib dibubarkan, apabila terjadi salah satu dari hal-hal sebagai berikut:

- a. Jika dalam jangka waktu 90 (sembilan puluh) Hari Bursa,BAHANA PRIME INCOME FUND yang pernyataan pendaftarannya telah menjadi Efektif memiliki dana kelolaan kurang dari Rp10.000.000.000,- (sepuluh miliar Rupiah);
- b. Dalam hal BAHANA PRIME INCOME FUND diperintahkan untuk dibubarkan oleh OJK sesuai dengan peraturan perundang-undangan di bidang Pasar Modal;
- c. Dalam hal total Nilai Aktiva Bersih BAHANA PRIME INCOME FUND kurang dari Rp10.000.000.000,- (sepuluh miliar Rupiah) selama 120 (seratus dua puluh) Hari Bursa berturut-turut;
- d. jumlah kepemilikan kurang dari 10 (sepuluh) Pemegang Unit Penyertaan selama 120 (seratus dua puluh) Hari Bursa berturut-turut; dan/atau
- e. Dalam hal Manajer Investasi dan Bank Kustodian telah sepakat untuk membubarkan BAHANA PRIME INCOME FUND.

Minimum Dana Kelolaan dalam butir a dan c akan selalu mengikuti ketentuan peraturan perundang-undangan yang berlaku sehingga dapat berubah di kemudian hari jika ketentuan di dalam peraturan mengenai minimum dana kelolaan berubah.

16.2. Dalam hal BAHANA PRIME INCOME FUND wajib dibubarkan karena kondisi sebagaimana dimaksud dalam butir 16.1. huruf a, Manajer Investasi wajib:

- a. menyampaikan laporan kondisi tersebut sebagaimana dimaksud dalam angka 16.1. huruf a kepada OJK dan mengumumkan rencana pembubaran BAHANA PRIME INCOME FUND kepada para Pemegang Unit Penyertaan paling sedikit dalam 1 (satu) surat kabar harian berbahasa Indonesia yang beredar secara nasional, paling lambat 2 (dua) Hari Bursa sejak berakhirnya jangka waktu sebagaimana dimaksud pada butir 16.1 huruf a Prospektus ini;
- b. menginstruksikan kepada Bank Kustodian paling lambat 2 (dua) Hari Bursa sejak berakhirnya jangka waktu sebagaimana dimaksud pada butir 16.1 huruf a Prospektus ini untuk membayarkan dana hasil likuidasi berupa :
 1. Dana; dan/atau
 2. Aset jika Pemegang Unit Penyertaan menyetujui pembayaran dalam bentuk aset, yang menjadi hak Pemegang Unit Penyertaan dengan ketentuan bahwa perhitungannya dilakukan secara proposional dari Nilai Aktiva Bersih pada saat pembubaran namun tidak boleh lebih kecil dari Nilai Aktiva Bersih awal (harga par) dan atau aset tersebut diterima Pemegang Unit Penyertaan paling

lambat 7 (tujuh) Hari Bursa sejak berakhirnya jangka waktu sebagaimana dimaksud pada butir 16.1 huruf a Prospektus ini;

- c. Ketentuan jangka waktu pembayaran hasil likuidasi aset sebagaimana disebutkan diatas didukung sejak diterimanya surat persetujuan Pemegang Unit Penyertaan, kelengkapan informasi penyerahan aset diantaranya nomor Rekening Efek Pemegang Unit Penyertaan, dan dokumen yang diperlukan lainnya sehubungan dengan penyerahan aset termasuk ketersediaan efek dalam bentuk surat berharga apabila penyerahan aset tersebut membutuhkan proses konversi efek; dan
- d. membubarkan BAHANA PRIME INCOME FUND dalam jangka waktu paling lambat 10 (sepuluh) Hari Bursa sejak berakhirnya jangka waktu sebagaimana dimaksud pada butir 16.1 huruf a Prospektus ini, serta menyampaikan laporan hasil pembubaran BAHANA PRIME INCOME FUND kepada OJK paling lambat 10 (sepuluh) Hari Bursa sejak BAHANA PRIME INCOME FUND dibubarkan disertai dengan:
 - i. akta pembubaran BAHANA PRIME INCOME FUND dari Notaris yang terdaftar di Otoritas Jasa Keuangan; dan
 - ii. laporan keuangan pembubaran BAHANA PRIME INCOME FUND yang diaudit oleh Akuntan yang terdaftar di Otoritas Jasa Keuangan, jika BAHANA PRIME INCOME FUND telah memiliki dana kelolaan;

16.3. Dalam hal BAHANA PRIME INCOME FUND wajib dibubarkan karena kondisi sebagaimana dimaksud dalam butir 16.1 huruf b, Manajer Investasi wajib:

- a. mengumumkan rencana pembubaran BAHANA PRIME INCOME FUND paling sedikit dalam 1 (satu) surat kabar harian berbahasa Indonesia yang beredar secara nasional paling lambat 2 (dua) Hari Bursa sejak diperintahkan OJK dan pada hari yang sama memberitahukan secara tertulis kepada Bank Kustodian untuk menghentikan perhitungan Nilai Aktiva Bersih BAHANA PRIME INCOME FUND;
- b. menginstruksikan kepada Bank Kustodian paling lambat 2 (dua) Hari Bursa sejak diperintahkan Otoritas Jasa Keuangan untuk membayarkan :
 - i. dana hasil likuidasi Reksa Dana yang menjadi hak Pemegang Unit Penyertaan dengan sebesar Nilai Aktiva Bersih pada saat pembubaran atau nilai tunai pada saat berakhirnya likuidasi (tergantung nilai mana yang lebih tinggi) dan dana hasil likuidasi tersebut diterima Pemegang Unit Penyertaan paling lambat 7 (tujuh) Hari Bursa sejak pembubaran atau likuidasi selesai dilakukan; atau
 - ii. aset hasil likuidasi Reksa Dana, jika Pemegang Unit Penyertaan menyetujui pembayaran dalam bentuk aset, yang menjadi hak pemegang Unit Penyertaan dengan ketentuan bahwa perhitungannya dilakukan secara proporsional dari Nilai Aktiva Bersih pada saat pembubaran dan aset hasil likuidasi tersebut diterima pemegang Unit Penyertaan paling lambat 7 (tujuh) hari bursa sejak likuidasi selesai dilakukan;
- c. Ketentuan jangka waktu pembayaran hasil likuidasi aset sebagaimana disebutkan diatas didukung sejak diterimanya surat persetujuan Pemegang Unit Penyertaan, kelengkapan informasi penyerahan aset

- diantaranya nomor Rekening Efek Pemegang Unit Penyertaan, dan dokumen yang diperlukan lainnya sehubungan dengan penyerahan aset termasuk ketersediaan efek dalam bentuk surat berharga apabila penyerahan aset tersebut membutuhkan proses konversi efek; dan-
- d. menyampaikan laporan hasil pembubaran BAHANA PRIME INCOME FUND kepada OJK paling lambat 60 (enam puluh) Hari Bursa sejak diperintahkan pembubaran BAHANA PRIME INCOME FUND oleh OJK dengan dokumen:
 - i. pendapat dari Konsultan Hukum yang terdaftar di OJK;
 - ii. laporan keuangan pembubaran BAHANA PRIME INCOME FUND yang diaudit oleh Akuntan yang terdaftar di OJK; dan
 - iii. akta pembubaran BAHANA PRIME INCOME FUND dari Notaris yang terdaftar di OJK.

Pembayaran dana hasil likuidasi sebagaimana dimaksud pada angka 16.3. huruf b angka ii dilakukan dengan ketentuan:

- i. apabila terjadi kondisi nilai dana hasil likuidasi kurang dari Nilai Aktiva Bersih pada saat pembubaran atau nilai tunai pada saat berakhirnya likuidasi, setiap anggota Direksi, anggota Dewan Komisaris, pemegang saham Manajer Investasi, dan/atau pihak lain yang terbukti menyebabkan terjadinya pelanggaran yang mengakibatkan OJK memerintahkan Reksa Dana untuk dibubarkan wajib melakukan pembayaran kekurangan secara tanggung renteng; dan/atau
- ii. pembayaran dana hasil likuidasi dapat dilakukan secara bertahap kepada pemegang Unit Penyertaan secara proporsional dari persentase kepemilikan Unit Penyertaan terhadap hasil penjualan.

16.4. Dalam hal BAHANA PRIME INCOME FUND wajib dibubarkan karena kondisi sebagaimana dimaksud dalam butir 16.1 huruf c atau huruf d, Manajer Investasi wajib:

- a. menyampaikan laporan kondisi sebagaimana dimaksud dalam angka 16.1 huruf c dan d tersebut kepada OJK dengan dilengkapi kondisi keuangan terakhir BAHANA PRIME INCOME FUND dan mengumumkan kepada para Pemegang Unit Penyertaan rencana pembubaran BAHANA PRIME INCOME FUND paling sedikit dalam 1 (satu) surat kabar harian berbahasa Indonesia yang beredar secara nasional, dalam jangka waktu paling lambat 2 (dua) Hari Bursa sejak berakhirnya jangka waktu sebagaimana dimaksud pada butir 16.1 huruf c dan huruf d Prospektus ini serta pada hari yang sama memberitahukan secara tertulis kepada Bank Kustodian untuk menghentikan perhitungan Nilai Aktiva Bersih BAHANA PRIME INCOME FUND;
- b. menginstruksikan kepada Bank Kustodian paling lambat 2 (dua) Hari Bursa sejak berakhirnya jangka waktu sebagaimana dimaksud pada butir 16.1 huruf c dan huruf d Prospektus ini, untuk membayarkan dana atau aset hasil likuidasi yang menjadi hak Pemegang Unit Penyertaan dengan ketentuan bahwa perhitungannya dilakukan secara proporsional dari Nilai Aktiva Bersih pada saat likuidasi selesai

dilakukan dan dana atau aset hasil likuidasi tersebut diterima Pemegang Unit Penyertaan paling lambat 7 (tujuh) Hari Bursa sejak likuidasi selesai dilakukan;

- c. Ketentuan jangka waktu pembayaran hasil likuidasi aset sebagaimana disebutkan diatas didukung sejak diterimanya surat persetujuan Pemegang Unit Penyertaan, kelengkapan informasi penyerahan aset diantaranya nomor Rekening Efek Pemegang Unit Penyertaan, dan dokumen yang diperlukan lainnya sehubungan dengan penyerahan aset termasuk ketersediaan efek dalam bentuk surat berharga apabila penyerahan aset tersebut membutuhkan proses konversi efek; dan
- d. menyampaikan laporan hasil pembubaran BAHANA PRIME INCOME FUND kepada OJK paling lambat 60 (enam puluh) Hari Bursa sejak berakhirnya jangka waktu sebagaimana dimaksud pada butir 16.1 huruf c dan huruf d Prospektus ini dengan dokumen sebagai berikut:
 1. pendapat dari Konsultan Hukum yang terdaftar di OJK;
 2. laporan keuangan pembubaran BAHANA PRIME INCOME FUND yang diaudit oleh Akuntan yang terdaftar di OJK; dan
 3. akta pembubaran BAHANA PRIME INCOME FUND dari Notaris yang terdaftar di OJK

16.5. Dalam hal BAHANA PRIME INCOME FUND wajib dibubarkan karena kondisi sebagaimana dimaksud dalam butir 16.1 huruf e, Manajer Investasi wajib:

- a. menyampaikan rencana pembubaran BAHANA PRIME INCOME FUND kepada OJK dalam jangka waktu paling lambat 2 (dua) Hari Bursa sejak terjadinya kesepakatan pembubaran BAHANA PRIME INCOME FUND oleh Manajer Investasi dan Bank Kustodian dengan melampirkan:
 - i. kesepakatan pembubaran dan likuidasi BAHANA PRIME INCOME FUND antara Manajer Investasi dan Bank Kustodian disertai dengan alasan pembubaran; dan
 - ii. kondisi keuangan terakhir;dan pada hari yang sama Manajer Investasi mengumumkan rencana pembubaran BAHANA PRIME INCOME FUND kepada para Pemegang Unit Penyertaan paling sedikit dalam 1 (satu) surat kabar harian berbahasa Indonesia yang beredar secara nasional serta memberitahukan secara tertulis kepada Bank Kustodian untuk menghentikan perhitungan Nilai Aktiva Bersih BAHANA PRIME INCOME FUND;
- b. menginstruksikan kepada Bank Kustodian paling lambat 2 (dua) Hari Bursa sejak terjadinya kesepakatan pembubaran BAHANA PRIME INCOME FUND untuk membayarkan dana atau aset hasil likuidasi yang menjadi hak Pemegang Unit Penyertaan dengan ketentuan perhitungannya dilakukan secara proporsional dari Nilai Aktiva Bersih pada saat likuidasi selesai dilakukan dan dana atau aset hasil likuidasi tersebut diterima Pemegang Unit Penyertaan paling lambat 7 (tujuh) Hari Bursa sejak likuidasi selesai dilakukan;
- c. Ketentuan jangka waktu pembayaran hasil likuidasi aset sebagaimana disebutkan diatas didukung sejak diterimanya surat persetujuan Pemegang Unit Penyertaan, kelengkapan informasi penyerahan aset diantaranya nomor Rekening Efek Pemegang Unit Penyertaan, dan dokumen yang diperlukan lainnya

- sehubungan dengan penyerahan aset termasuk ketersediaan efek dalam bentuk surat berharga apabila penyerahan aset tersebut membutuhkan proses konversi efek; dan
- d. menyampaikan laporan pembubaran BAHANA PRIME INCOME FUND kepada OJK paling lambat 60 (enam puluh) Hari Bursa sejak dibubarkan dengan dilengkapi dokumen sebagai berikut:
 1. pendapat dari Konsultan Hukum yang terdaftar di OJK;
 2. laporan keuangan pembubaran BAHANA PRIME INCOME FUND yang diaudit oleh Akuntan yang terdaftar di OJK; dan
 3. akta pembubaran BAHANA PRIME INCOME FUND dari Notaris yang terdaftar di OJK
- 16.6.**
- a. Perhitungan secara proporsional dari Nilai Aktiva Bersih pada saat:
 - (i) pembubaran sebagaimana dimaksud dalam angka 16.2. dan angka 16.3; atau
 - (ii) likuidasi selesai dilakukan sebagaimana dimaksud dalam angka 16.4. dan angka 16.5, dilakukan berdasarkan jumlah Unit Penyertaan yang dimiliki pemegang Unit Penyertaan.
 - b. Pembayaran dana atau aset hasil likuidasi kepada pemegang Unit Penyertaan Reksa Dana didasarkan atas hasil likuidasi yang dilakukan oleh Manajer Investasi.
- 16.7.** Pembayaran aset hasil likuidasi kepada pemegang Unit Penyertaan BAHANA PRIME INCOME FUND sebagaimana dimaksud dalam angka 16.2 huruf b, angka 16.3 huruf b butir i, angka 16.4 huruf b, angka 16.5 huruf b dan angka 16.6 huruf b hanya dapat dilakukan dalam kondisi sebagai berikut:
- a. Bursa Efek atau penyelenggara pasar dimana sebagian besar portofolio Efek Reksa Dana diperdagangkan ditutup;
 - b. perdagangan Efek atas sebagian besar portofolio Efek Reksa Dana di Bursa Efek atau penyelenggara pasar dihentikan atau dibatalkan pencatatannya;
 - c. keadaan darurat;
 - d. Lembaga Penilai Harga Efek tidak menerbitkan referensi Harga Pasar Wajar;
 - e. dilakukannya restrukturisasi atas Efek Bersifat Utang dan/atau sukuk oleh penerbit Efek Bersifat Utang dan/atau sukuk;
 - f. turunnya peringkat Efek Bersifat Utang dan/atau sukuk atas sebagian besar atau seluruh portofolio investasi menjadi *non investment grade*; dan/atau
 - g. pemenuhan peraturan perundang-undangan.
- 16.8.** Manajer Investasi wajib memastikan bahwa hasil dari likuidasi BAHANA PRIME INCOME FUND harus dibagi secara proporsional menurut komposisi jumlah Unit Penyertaan yang dimiliki oleh masing-masing Pemegang Unit Penyertaan.

- 16.9.** Setelah dilakukannya pengumuman rencana pembubaran, likuidasi dan pembagian hasil likuidasi BAHANA PRIME INCOME FUND, maka Pemegang Unit Penyertaan tidak dapat melakukan penjualan kembali.
- 16.10.** Dalam hal masih terdapat dana hasil likuidasi yang belum diambil oleh Pemegang Unit Penyertaan setelah tanggal pembagian hasil likuidasi kepada Pemegang Unit Penyertaan yang ditetapkan oleh Manajer Investasi, maka:
- a. Jika Bank Kustodian telah memberitahukan dana tersebut kepada Pemegang Unit Penyertaan sebanyak 3 (tiga) kali dalam tenggang waktu 10 (sepuluh) Hari Bursa serta telah mengumumkannya dalam surat kabar harian yang berperedaran nasional, maka dana tersebut wajib disimpan dalam rekening giro di Bank Kustodian selaku Bank Umum, atas nama Bank Kustodian untuk kepentingan Pemegang Unit Penyertaan yang belum mengambil dana hasil likuidasi dan/atau untuk kepentingan Pemegang Unit Penyertaan yang tercatat pada saat likuidasi, dalam jangka waktu 3 (tiga) tahun;
 - b. Setiap biaya yang timbul atas penyimpanan dana tersebut akan dibebankan kepada rekening giro tersebut; dan
 - c. Apabila dalam jangka waktu 3 (tiga) tahun tidak dapat diambil oleh Pemegang Unit Penyertaan, maka dana tersebut wajib diserahkan oleh Bank Kustodian kepada Pemerintah Indonesia untuk keperluan pengembangan industri Pasar Modal.
- 16.11.** Dalam hal BAHANA PRIME INCOME FUND dibubarkan dan dilikuidasi, maka beban biaya pembubaran dan likuidasi BAHANA PRIME INCOME FUND termasuk biaya Konsultan Hukum, Akuntan dan beban lain kepada pihak ketiga menjadi tanggung jawab dan wajib dibayar Manajer Investasi kepada pihak-pihak yang bersangkutan.
- 16.12.** Dalam hal BAHANA PRIME INCOME FUND dibubarkan, maka likuidasinya dilakukan oleh Manajer Investasi di bawah pengawasan Akuntan yang terdaftar di OJK.
- 16.13.** Pembagian hasil likuidasi akan dilakukan oleh Bank Kustodian dengan pemindahbukuan atau transfer ke rekening atas nama Pemegang Unit Penyertaan atau ahli waris/pengganti haknya yang sah yang telah memberitahukan kepada Bank Kustodian nomor rekening banknya.
- 16.14.** Manajer Investasi dan Bank Kustodian dengan ini setuju mengesampingkan ketentuan dalam Pasal 1266 Kitab Undang-Undang Hukum Perdata sehubungan dengan pengakhiran Kontrak Investasi Kolektif BAHANA PRIME INCOME FUND sebagai akibat pembubaran BAHANA PRIME INCOME FUND.

BAB XVII

**SKEMA PEMBELIAN, PENJUALAN KEMBALI, DAN PENGALIHAN
UNIT PENYERTAAN REKSA DANA BAHANA PRIME INCOME FUND**

Bagan Operasional Pembelian BAHANA PRIME INCOME FUND :

Pemesanan Pembelian melalui Manajer Investasi

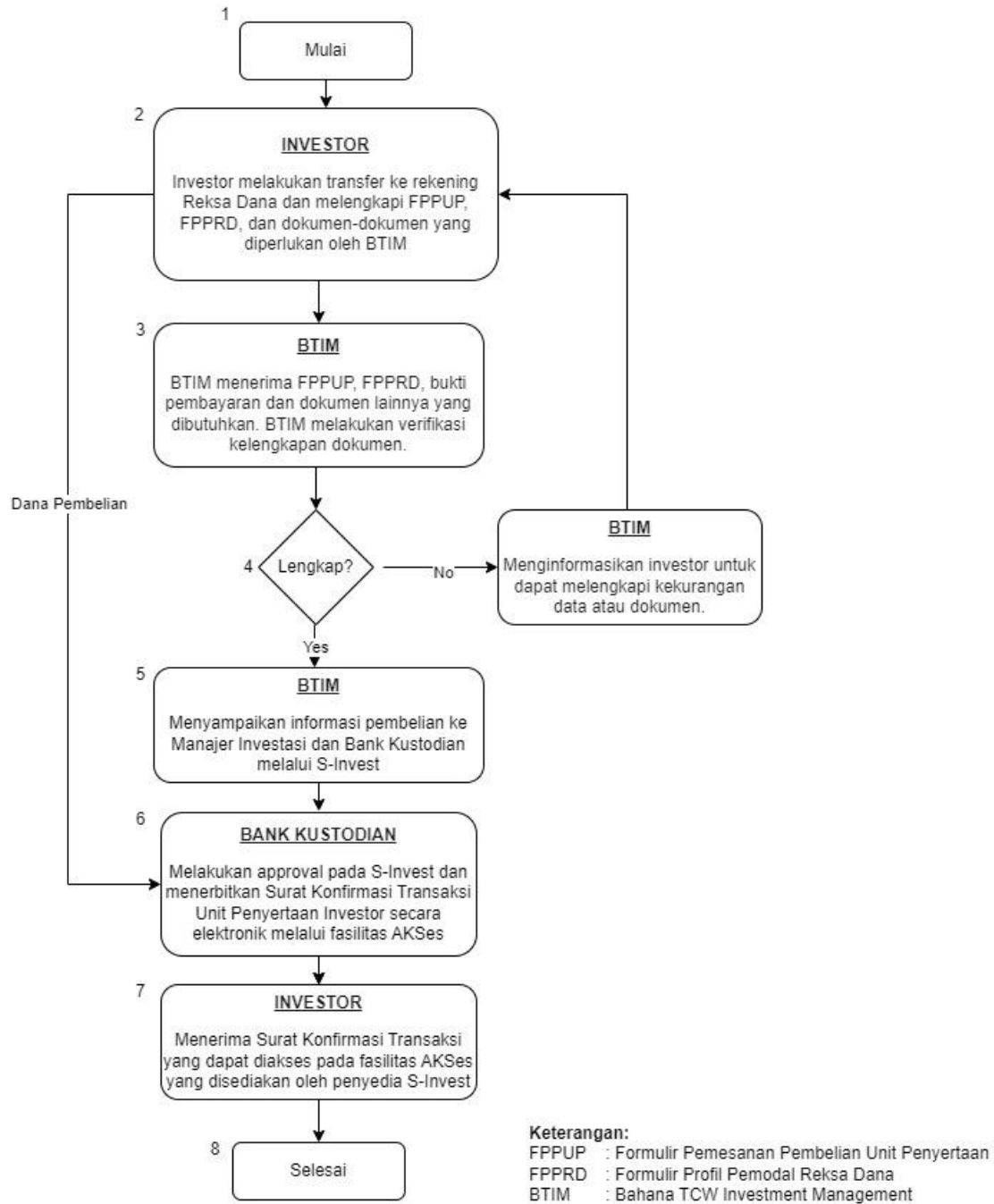

Bagan Operasional Pembelian BAHANA PRIME INCOME FUND :

Pemesanan Pembelian melalui Agen Penjual Efek Reksa Dana

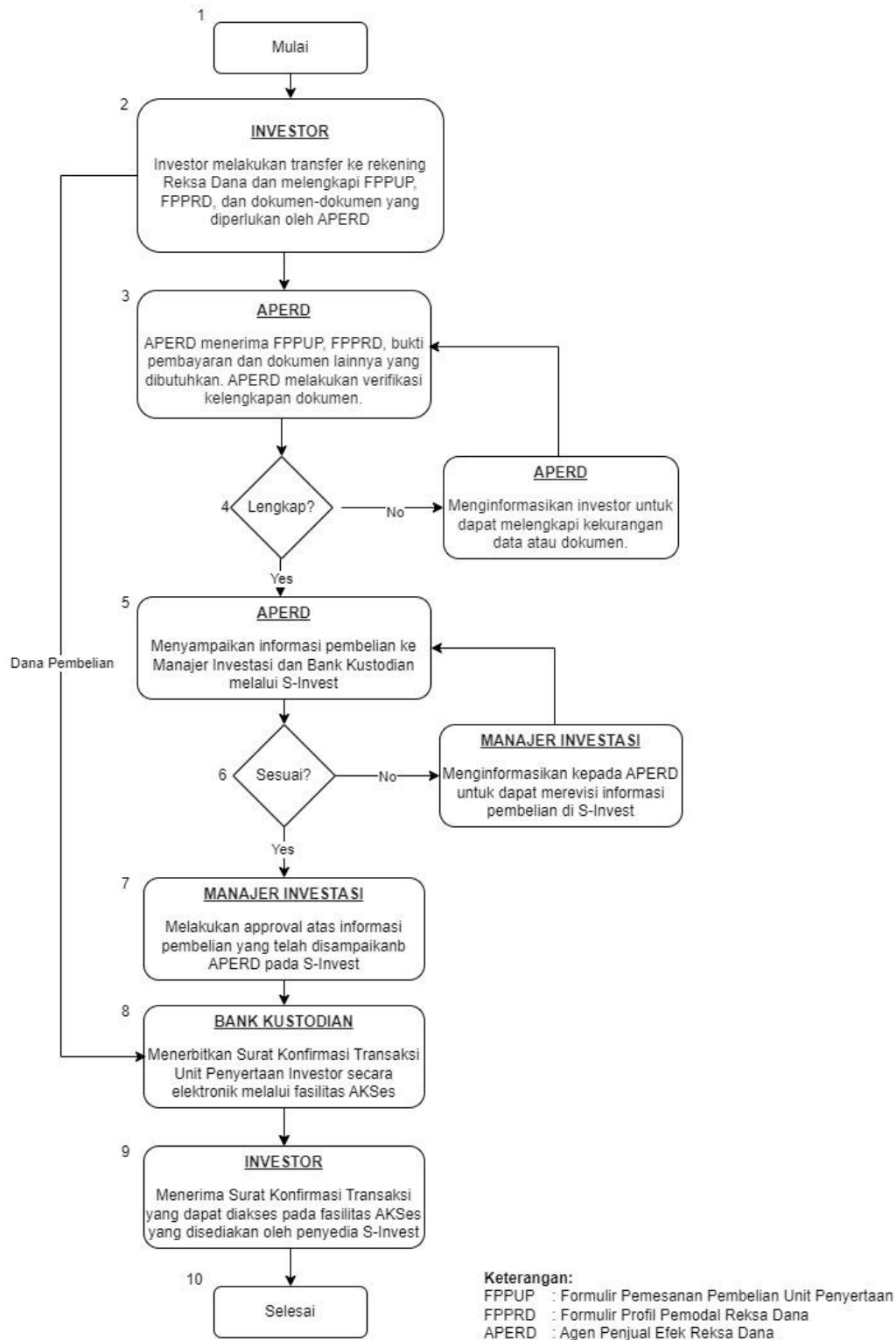

Bagan Operasional Pemesanan Penjualan Kembali BAHANA PRIME INCOME FUND

Penjualan Kembali Melalui Manajer Investasi:

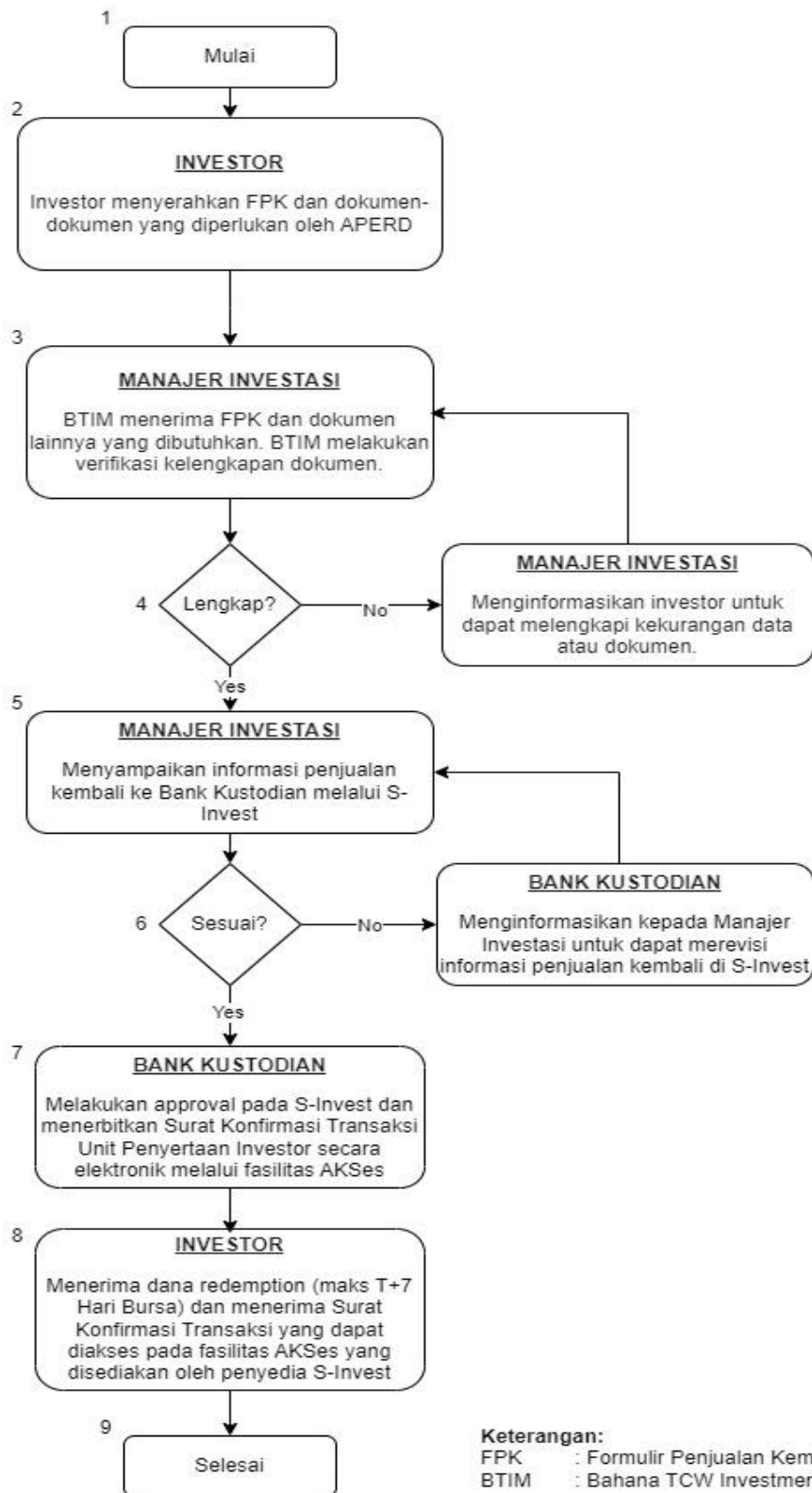

Bagan Operasional Pemesanan Penjualan Kembali BAHANA PRIME INCOME FUND

Penjualan Kembali Melalui Agen Penjual Efek Reksa Dana:

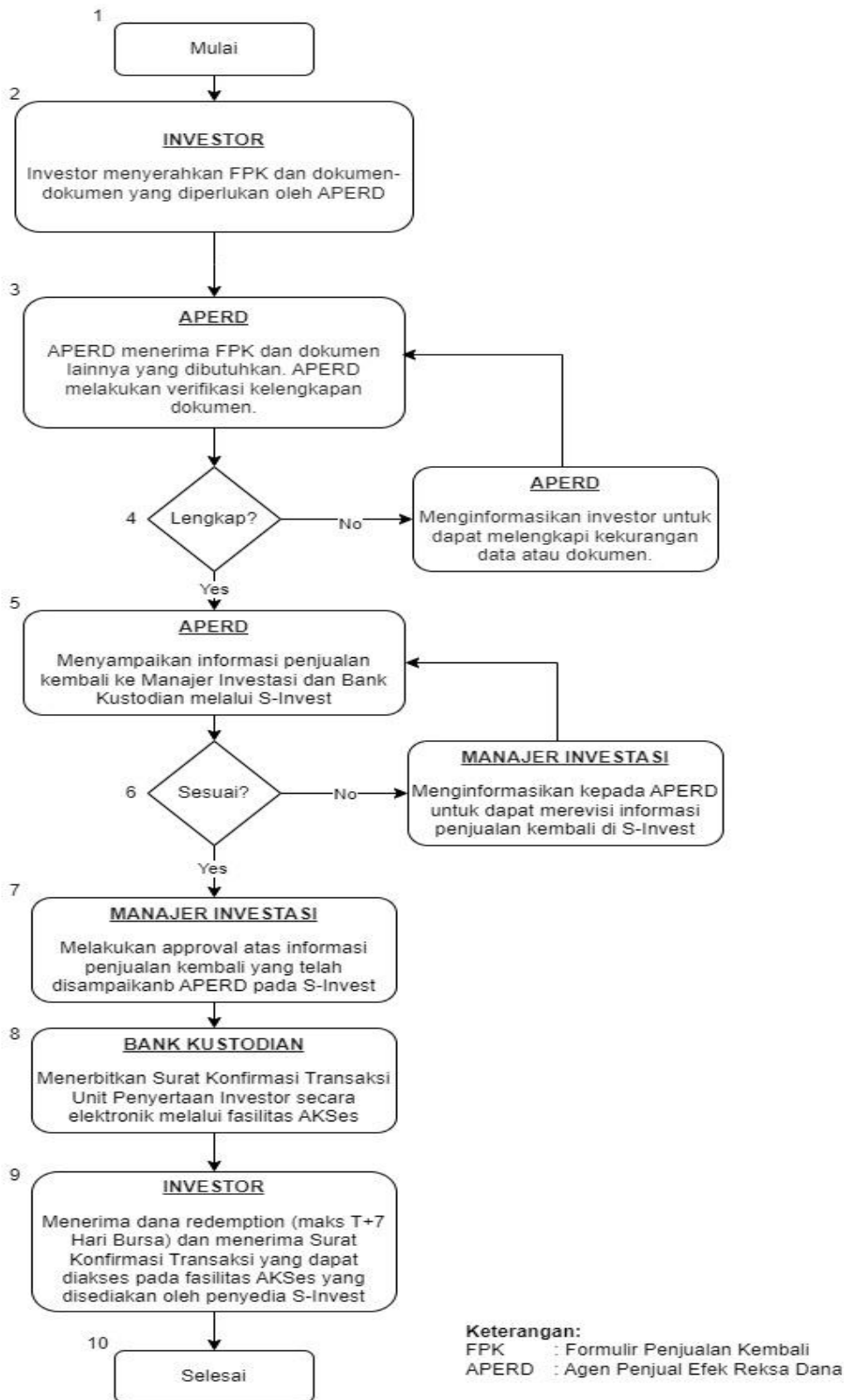

Bagan Operasional Pengalihan Unit Penyertaan BAHANA PRIME INCOME FUND:

Pengalihan Unit Penyertaan Melalui Manajer Investasi

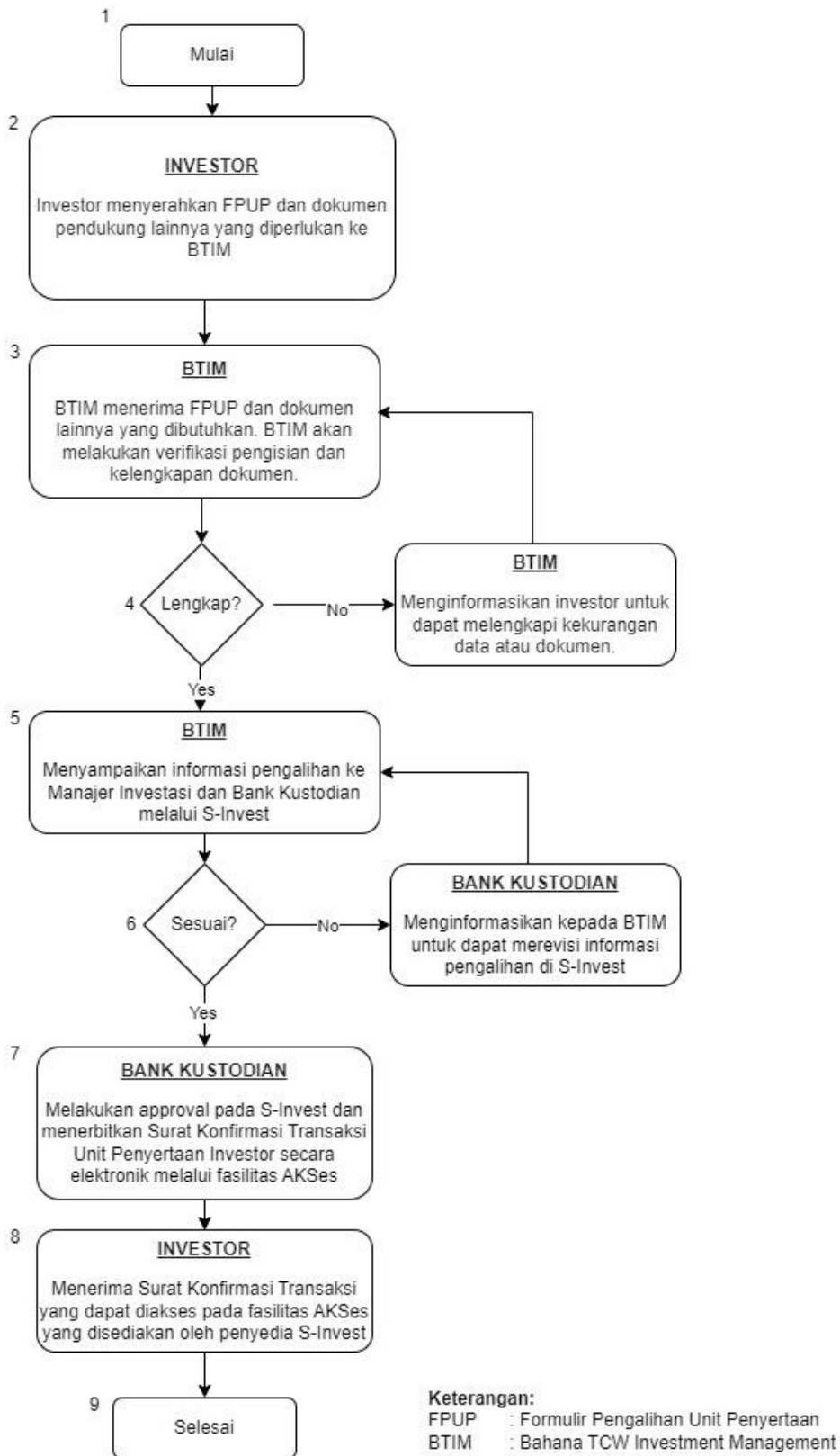

Bagan Operasional Pengalihan Unit Penyertaan BAHANA PRIME INCOME FUND:

Pengalihan Unit Penyertaan Melalui Agen Penjual Efek Reksa Dana

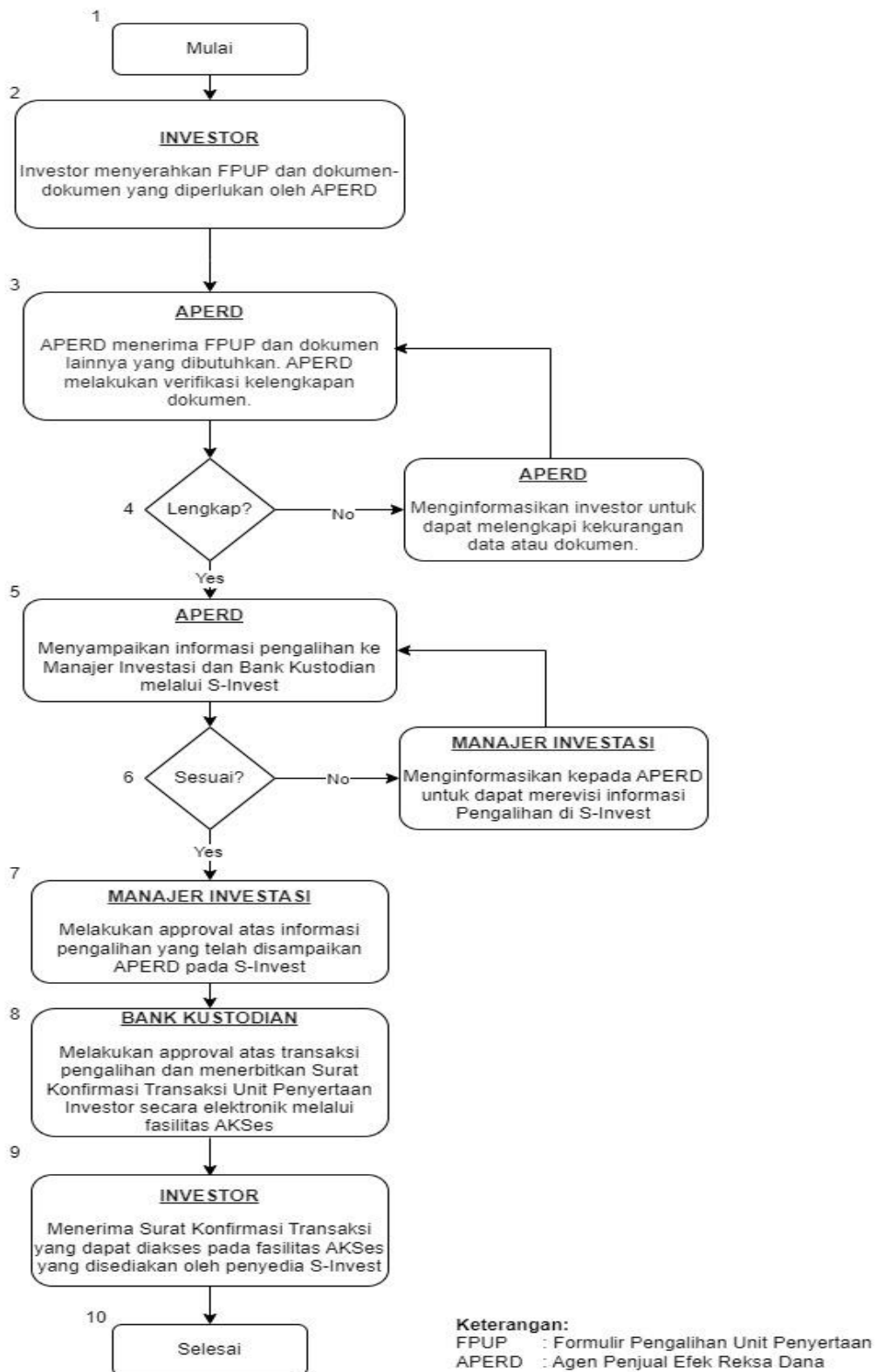

BAB XVIII

PENYELESAIAN PENGADUAN PEMEGANG UNIT PENYERTAAN

18.1. Pengaduan

- i. Pengaduan oleh Pemegang Unit Penyertaan disampaikan kepada Manajer Investasi, yang wajib diselesaikan oleh Manajer Investasi dengan mekanisme sebagaimana dimaksud di bawah.
- ii. Dalam hal Pengaduan tersebut berkaitan dengan fungsi Bank Kustodian, maka Manajer Investasi akan menyampaikannya kepada Bank Kustodian, dan Bank Kustodian wajib menyelesaikan Pengaduan dengan mekanisme sebagaimana dimaksud dalam butir 18.2 dibawah ini.

18.2. Mekanisme Penyelesaian Pengaduan

- i. Manajer Investasi dan/atau Bank Kustodian wajib melayani dan menyelesaikan adanya Pengaduan Pemegang Unit Penyertaan.
- ii. Manajer Investasi dan/atau Bank Kustodian wajib segera menindaklanjuti dan menyelesaikan Pengaduan Pemegang Unit Penyertaan yang disampaikan secara lisan paling lambat 5 (lima) Hari Kerja sejak Pengaduan diterima;
- iii. Dalam hal Manajer Investasi dan/atau Bank Kustodian membutuhkan dokumen pendukung atas Pengaduan yang disampaikan oleh Pemegang Unit Penyertaan secara lisan sebagaimana dimaksud pada butir ii di atas, Manajer Investasi dan/atau Bank Kustodian meminta kepada Pemegang Unit Penyertaan untuk menyampaikan Pengaduan secara tertulis dengan melampirkan dokumen pendukung yang diperlukan;
- iv. Manajer Investasi dan/atau Bank Kustodian wajib melakukan tindak lanjut dan melakukan penyelesaian Pengaduan secara tertulis paling lambat 10 (sepuluh) Hari Kerja sejak dokumen yang berkaitan langsung dengan Pengaduan Pemegang Unit Penyertaan diterima secara lengkap.
- v. Dalam hal terdapat kondisi tertentu, Manajer Investasi dan/atau Bank Kustodian dapat memperpanjang jangka waktu paling lama 10 (sepuluh) Hari Kerja sejak jangka waktu sebagaimana dimaksud butir iv berakhir.
- vi. Kondisi tertentu sebagaimana dimaksud pada butir v di atas adalah:
 - a. kantor Manajer Investasi dan/atau Bank Kustodian yang menerima Pengaduan tidak sama dengan kantor Manajer Investasi dan/atau Bank Kustodian tempat terjadinya permasalahan yang diadukan dan terdapat kendala komunikasi di antara kedua kantor Manajer Investasi dan/atau Bank Kustodian tersebut;
 - b. transaksi keuangan yang diadukan oleh Pemegang Unit Penyertaan memerlukan penelitian khusus terhadap dokumen-dokumen Manajer Investasi dan/atau Bank Kustodian; dan/atau

- c. terdapat hal-hal lain di luar kendali Manajer Investasi dan/atau Bank Kustodian seperti adanya keterlibatan pihak ketiga di luar Manajer Investasi dan/atau Bank Kustodian dalam transaksi keuangan yang dilakukan oleh Pemegang Unit Penyertaan.
- vii. Perpanjangan jangka waktu penyelesaian Pengaduan sebagaimana dimaksud pada butir v di atas wajib diberitahukan secara tertulis kepada Pemegang Unit Penyertaan yang mengajukan Pengaduan sebelum jangka waktu sebagaimana dimaksud pada butir iv berakhir.
- viii. Manajer Investasi menyediakan informasi mengenai status Pengaduan Pemegang Unit Penyertaan melalui berbagai sarana komunikasi yang disediakan oleh Manajer Investasi antara lain melalui website, surat, email atau telepon
- ix. Otoritas Jasa Keuangan dapat meminta atau mengakses status perkembangan Penanganan Pengaduan yang disampaikan oleh Pemegang Unit Penyertaan kepada Manajer Investasi.

18.3. Penyelesaian Pengaduan

- i. Manajer Investasi dan/atau Bank Kustodian dapat melakukan penyelesaian Pengaduan sesuai dengan ketentuan internal yang mengacu pada ketentuan-ketentuan sebagaimana diatur dalam POJK Tentang Pelindungan Konsumen Dan Masyarakat di Sektor Jasa Keuangan dan Peraturan Tentang Layanan Pengaduan Konsumen di Sektor Jasa Keuangan.
- ii. Selain penyelesaian Pengaduan sebagaimana dimaksud dalam angka 18.1. di atas, Pemegang Unit Penyertaan dapat memanfaatkan layanan Pengaduan yang disediakan oleh OJK untuk upaya penyelesaian melalui mekanisme yang diatur dalam POJK Tentang Pelindungan Konsumen Dan Masyarakat di Sektor Jasa Keuangan dan POJK Tentang Penyelenggaraan Layanan Konsumen dan Masyarakat di Sektor Jasa Keuangan oleh Otoritas Jasa Keuangan.

18.4. Penyelesaian Sengketa

Dalam hal tidak terdapat kesepakatan terhadap hasil Pengaduan, Pemegang Unit Penyertaan dan Manajer Investasi dan/atau Bank Kustodian akan menyampaikan Pengaduan kepada OJK untuk penanganan Pengaduan sesuai dengan kewenangan OJK atau mengajukan penyelesaian Sengketa kepada Lembaga Alternatif Penyelesaian Sengketa Sektor Jasa Keuangan yang telah memperoleh persetujuan dari OJK dengan syarat, ketentuan dan tata cara sebagaimana dimaksud dalam POJK Tentang Lembaga Alternatif Penyelesaian Sengketa Sektor Jasa Keuangan serta sesuai dengan peraturan mengenai prosedur penyelesaian Sengketa yang diterbitkan oleh Lembaga Alternatif Penyelesaian Sengketa Sektor dan telah disetujui oleh OJK atau kepada pengadilan.

18.5. Pelaporan Penyelesaian Pengaduan

Manajer Investasi dan/atau Bank Kustodian dan/atau Agen Penjual Efek Reksa Dana wajib melaporkan secara berkala adanya Pengaduan dan tindak lanjut pelayanan dan penyelesaian Pengaduan kepada OJK

dalam hal ini Kepala Eksekutif Pengawas Perilaku Pelaku Usaha Jasa Keuangan, Edukasi, dan Pelindungan Konsumen sesuai dengan ketentuan POJK Tentang Pelindungan Konsumen Dan Masyarakat di Sektor Jasa Keuangan, Peraturan Tentang Layanan Pengaduan Konsumen Di Sektor Jasa Keuangan dan POJK Tentang Penyelenggaraan Layanan Konsumen dan Masyarakat di Sektor Jasa Keuangan oleh Otoritas Jasa Keuangan.

BAB XIX
PENYELESAIAN SENGKETA

Setiap perselisihan, pertentangan dan perbedaan pendapat yang berhubungan dengan atau terkait dengan pelaksanaan Kontrak Investasi Kolektif (termasuk tentang keabsahan-nya) ("Sengketa"), sepanjang memungkinkan, diselesaikan secara musyawarah untuk mencapai mufakat antara Para Pihak dalam jangka waktu 60 (enam puluh) Hari Kalender ("Masa Tenggang") sejak diterimanya oleh salah satu pihak pemberitahuan tertulis dari Pihak lainnya mengenai adanya Sengketa tersebut.

Bila setelah Masa Tenggang penyelesaian secara damai tidak berhasil tercapai, maka Para Pihak sepakat bahwa setiap Sengketa wajib diselesaikan secara tuntas dengan mekanisme penyelesaian sengketa berupa arbitrase melalui Lembaga Alternatif Penyelesaian Sengketa Sektor Jasa Keuangan yang telah memperoleh persetujuan dari OJK sebagaimana dimaksud dalam POJK Tentang Lembaga Alternatif Penyelesaian Sengketa Sektor Jasa Keuangan.

BAB XX

RAPAT UMUM PEMEGANG UNIT PENYERTAAN

- 20.1. RUPUP diselenggarakan oleh Manajer Investasi atas inisiatif dari Manajer Investasi, apabila terjadi hal-hal:
- (i) Terdapat rencana serah aset dalam rangka pembelian kembali Unit Penyertaan Reksa Dana;
 - (ii) Terdapat rencana restrukturisasi atas Efek Bersifat Utang dan/atau sukuk korporasi dalam portofolio Reksa Dana Terproteksi;
 - (iii) Hal lainnya berdasarkan peraturan perundang-undangan berlaku.
- 20.2. RUPUP dapat dilakukan melalui kehadiran fisik maupun melalui media Elektronik sepanjang dapat dibuktikan otentikasi dan validitasnya.
- 20.3. Pemanggilan RUPUP kepada pemegang Unit Penyertaan wajib dilakukan dengan tata cara sebagai berikut:
- a. Paling lambat 3 (tiga) Hari Bursa sebelum pelaksanaan RUPUP disertai dengan agenda rapat umum Pemegang Unit Penyertaan. Apabila seluruh Pemegang Unit Penyertaan hadir maka jangka waktu pemanggilan dapat dikesampingkan. Pemanggilan dilakukan melalui surat tertulis dan/atau elektronik;
 - b. Panggilan harus mencantumkan tanggal, jam, tempat dan acara RUPUP. Dalam hal RUPUP diselenggarakan melalui *video conference call* sebagaimana dimaksud pada Bab 20 butir 2 Prospektus ini, maka harus mencantumkan keterangan mengenai sarana yang akan digunakan untuk dapat diakses oleh Pemegang Unit Penyertaan;
 - c. Dalam hal jangka waktu pemanggilan tidak sesuai dengan ketentuan butir (i) dan/atau (ii) angka ini, keputusan RUPUP tetap sah apabila seluruh Pemegang Unit Penyertaan hadir atau diwakili dalam RUPUP;
 - d. RUPUP dipimpin dan diketuai oleh Manajer Investasi;
 - e. Pemegang Unit Penyertaan yang berhak hadir dalam RUPUP adalah Pemegang Unit Penyertaan yang namanya tercatat dalam Daftar Pemegang Unit Penyertaan Reksa Dana pada Bank Kustodian pada 3 (tiga) hari sebelum tanggal penyelenggaraan RUPUP;
 - f. Pemegang Unit Penyertaan dapat memberikan kuasa kehadiran kepada Agen Penjual Efek Reksa Dana atau pihak lain yang ditunjuk, dimana kuasa tersebut dapat dibuktikan otentikasi dan validitasnya.
 - g. Pemegang Unit Penyertaan yang menghadiri RUPUP wajib memperlihatkan bukti identitas diri, surat kuasa (jika ada), dan bukti kepemilikan/Surat Konfirmasi Transaksi Unit Penyertaan kepada Manajer Investasi dan Manajer Investasi akan mencocokkan dengan Daftar Pemegang Unit Penyertaan BAHANA PRIME INCOME FUND yang dikeluarkan oleh Bank Kustodian.

20.4. Sehubungan dengan kuorum:

- (i) RUPUP dapat dilangsungkan jika dihadiri oleh Pemegang Unit Penyertaan yang mewakili lebih dari 2/3 (dua per tiga) bagian dari seluruh Unit Penyertaan yang telah diterbitkan dan masih dimiliki oleh Pemegang Unit Penyertaan BAHANA PRIME INCOME FUND;
- (ii) Dalam hal kuorum sebagaimana dimaksud pada butir (i) di atas tidak tercapai, Manajer Investasi wajib melakukan pemanggilan RUPUP kedua kepada Pemegang Unit Penyertaan dan menyebutkan RUPUP pertama telah dilangsungkan dan tidak mencapai kuorum dengan tata cara pemanggilan sebagaimana tersebut pada angka 20.3 di atas. Adapun jadwal pelaksanaan RUPUP kedua akan dilakukan paling cepat 5 (lima) hari bursa sejak jadwal pelaksanaan RUPUP pertama.
RUPUP kedua dapat dilangsungkan jika dihadiri oleh Pemegang Unit Penyertaan yang mewakili lebih dari 1/2 (satu per dua) bagian dari seluruh Unit Penyertaan yang telah diterbitkan dan masih dimiliki oleh Pemegang Unit Penyertaan BAHANA PRIME INCOME FUND;
- (iii) Dalam hal kuorum sebagaimana dimaksud pada butir (ii) di atas tidak tercapai, Manajer Investasi apabila diperlukan dapat melakukan pemanggilan kuorum RUPUP ketiga kepada Pemegang Unit Penyertaan. Pemanggilan RUPUP ketiga kepada Pemegang Unit Penyertaan diselenggarakan dengan menyebutkan RUPUP kedua telah dilangsungkan dan tidak mencapai kuorum dengan tata cara pemanggilan sebagaimana tersebut pada bab 20.3 di atas. Adapun jadwal pelaksanaan RUPUP ketiga akan dilakukan paling cepat 5 (lima) hari bursa sejak jadwal pelaksanaan RUPUP kedua.
RUPUP ketiga dapat dilangsungkan jika dihadiri oleh Pemegang Unit Penyertaan yang mewakili lebih dari 1/2 (satu per dua) bagian dari seluruh Unit Penyertaan telah diterbitkan dan masih dimiliki oleh Pemegang Unit Penyertaan BAHANA PRIME INCOME FUND.

20.5. Sehubungan dengan pengambilan keputusan:

- i. Keputusan RUPUP diambil berdasarkan musyawarah untuk mufakat;
- ii. Dalam hal keputusan berdasarkan musyawarah untuk mufakat sebagaimana dimaksud dalam butir (i) di atas tidak tercapai, keputusan adalah sah jika disetujui lebih dari 50% (lima puluh persen) dari jumlah suara Unit Penyertaan yang dikeluarkan dalam RUPUP;
- iii. Setiap Unit Penyertaan memberikan hak kepada Pemegang Unit Penyertaan untuk mengeluarkan satu suara;
- iv. Pemegang Unit Penyertaan yang hadir dalam RUPUP, namun tidak mengeluarkan suara dianggap mengeluarkan suara yang sama dengan suara mayoritas Unit Penyertaan yang dikeluarkan dalam RUPUP; Atas penyelenggaraan RUPUP wajib dibuatkan Berita Acara RUPUP yang dibuat oleh Notaris sebagai alat bukti yang sah dan mengikat bagi seluruh Pemegang Unit Penyertaan.
- v. Apabila berdasarkan mekanisme di atas, RUPUP memutuskan untuk melaksanakan serah aset dalam rangka Penjualan Kembali (pelunasan) Unit BAHANA PRIME INCOME FUND, maka keputusan RUPUP tersebut akan dianggap sebagai persetujuan dari seluruh Pemegang Unit Penyertaan sebagaimana

dipersyaratkan dalam Peraturan Otoritas Jasa Keuangan terkait. Apabila RUPUP memutuskan untuk menolak pelaksanaan serah aset dalam rangka Penjualan Kembali (pelunasan) Unit Reksa Dana, maka Manajer Investasi tidak dapat melakukan serah aset dalam rangka Penjualan Kembali (pelunasan) Unit Penyertaan BAHANA PRIME INCOME FUND dimaksud.

- 20.6. Apabila serah aset dalam rangka Penjualan Kembali/pelunasan Unit Reksa Dana telah diputuskan oleh RUPUP, maka serah aset dalam rangka Penjualan Kembali/ pelunasan Unit Reksa Dana tersebut harus diterapkan kepada seluruh Pemegang Unit Penyertaan yang namanya tercatat dalam Daftar Pemegang Unit Penyertaan Reksa Dana.
- 20.7. Dalam hal serah aset dilakukan sebagai rencana proses likuidasi dan terdapat sisa kas dan Efek dalam BAHANA PRIME INCOME FUND, maka pelaksanaan serah asset akan dilakukan secara pro rata kepada seluruh Pemegang Unit Penyertaan.
- 20.8. Pemanggilan RUPUP serta semua biaya penyelenggaraan RUPUP termasuk namun tidak terbatas pada biaya Notaris dan sewa ruangan dalam jumlah yang wajar dibebankan kepada BAHANA PRIME INCOME FUND.
- 20.9. Keputusan dan pelaksanaan keputusan RUPUP mengikat bagi semua Pemegang Unit Penyertaan, Manajer Investasi dan Bank Kustodian sepanjang sesuai dengan Prospektus ini dan peraturan perundang-undangan yang berlaku.
- 20.10. Suara yang diberikan berdasarkan Surat Kuasa harus selalu dianggap sah, meskipun pihak pemberi kuasa telah meninggal atau menjadi tidak waras atau mencabut Surat Kuasa tersebut, selama tidak ada pemberitahuan tertulis kepada Manajer Investasi dan Bank Kustodian mengenai berakhirnya atau pencabutan kuasa tersebut.
- 20.11. Dalam hal terdapat peraturan diterbitkan oleh Otoritas Jasa Keuangan yang mengatur mengenai Rapat Umum Pemegang Unit Penyertaan maka serta merta akan mengikuti peraturan yang berlaku yang dikeluarkan oleh Otoritas Jasa Keuangan.
- 20.12. Sehubungan dengan RUPUP yang membahas terkait dengan restrukturisasi portofolio Efek Reksa Dana akibat dari suatu Keputusan Pengadilan yang telah berkekuatan hukum tetap atau penetapan atau perintah pejabat yang berwenang sesuai ketentuan peraturan perundang-undangan yang berlaku, keputusan rapat tersebut dilarang untuk mengambil suatu keputusan yang berbeda dengan keputusan yang telah berkekuatan hukum tetap atau penetapan atau perintah pejabat yang berwenang berdasarkan peraturan perundang-undangan yang berlaku

BAB XXI
PENYEBARLUASAN PROSPEKTUS DAN
FORMULIR PEMESANAN PEMBELIAN UNIT PENYERTAAN

Prospektus dan Formulir Pemesanan Pembelian Unit Penyertaan Reksa Dana BAHANA PRIME INCOME FUND dapat diperoleh di kantor Manajer Investasi serta para Agen Penjual Efek Reksa Dana. Hubungi Manajer Investasi untuk informasi lebih lanjut.

Manajer Investasi



PT Bahana TCM Investment Management

Graha CIMB Niaga, Lantai 21,
Jl. Jend. Sudirman Kav. 58, Jakarta 12190
Telepon : (021) 250-5277
Faksimile : (021) 250-5279

Bahana Link

BahanaLink

web : link.bahanatcm.com
email : support@bahanatcm.com

BANK KUSTODIAN



Standard Chartered Bank, Cabang Jakarta

World Trade Centre II
Jalan Jenderal Sudirman Kaveling 29-31
Jakarta 12920, Indonesia
Telp. : (62 21) 2555 0200
Fax. : (62 21) 2555 0002 / 3041 5002
Website: www.sc.com/id