

PEMBARUAN PROSPEKTUS REKSA DANA PENDAPATAN TETAP BNI-AM QUALITY LONG DURATION FUND

Tanggal Efektif: 30 Mei 2016

Tanggal Mulai Penawaran: 30 Mei 2016

REKSA DANA PENDAPATAN TETAP BNI-AM QUALITY LONG DURATION FUND (selanjutnya disebut "BNI-AM QUALITY LONG DURATION FUND") adalah Reksa Dana berbentuk Kontrak Investasi Kolektif berdasarkan Undang-Undang Nomor 8 tahun 1995 tentang Pasar Modal beserta peraturan pelaksanaannya.

BNI-AM QUALITY LONG DURATION FUND bertujuan untuk memperoleh hasil investasi yang maksimal dalam jangka panjang melalui alokasi yang strategis dalam Efek bersifat utang dan instrumen pasar uang, dengan mengontrol risiko investasi melalui pemilihan surat utang secara selektif.

BNI-AM QUALITY LONG DURATION FUND akan melakukan investasi pada portofolio investasi dengan komposisi investasi yaitu minimum 80% (delapan puluh persen) dan maksimum 100% (seratus persen) dari Nilai Aktiva Bersih pada Efek bersifat utang yang diterbitkan oleh Pemerintah Republik Indonesia dan/atau korporasi berbadan hukum Indonesia yang telah dijual dalam Penawaran Umum dan/atau diperdagangkan di Bursa Efek Indonesia yang sudah mendapat peringkat dari perusahaan pemeringkat Efek yang telah terdaftar di OJK dan masuk dalam kategori layak investasi (*investment grade*); minimum 0% (nol persen) dan maksimum 20% (dua puluh persen) dari Nilai Aktiva Bersih pada instrumen Pasar Uang dalam negeri dan/atau deposito; sesuai peraturan perundang-undangan yang berlaku di Indonesia.

PENAWARAN UMUM

PT BNI Asset Management sebagai Manajer Investasi melakukan Penawaran Umum atas Unit Penyertaan BNI-AM QUALITY LONG DURATION FUND secara terus menerus sampai dengan jumlah 5.000.000.000 (lima miliar) Unit Penyertaan.

Setiap Unit Penyertaan BNI-AM QUALITY LONG DURATION FUND ditawarkan dengan harga sama dengan Nilai Aktiva Bersih awal yaitu sebesar Rp 1.000,- (seribu Rupiah) pada hari pertama penawaran. Selanjutnya harga pembelian setiap Unit Penyertaan ditetapkan sama dengan Nilai Aktiva Bersih per Unit Penyertaan pada Hari Bursa yang bersangkutan.

Pemegang Unit Penyertaan BNI-AM QUALITY LONG DURATION FUND dikenakan biaya pembelian Unit Penyertaan (*subscription fee*) sebesar maksimum 2% (dua persen) dari nilai transaksi pembelian Unit Penyertaan, biaya penjualan kembali Unit Penyertaan (*redemption fee*) sebesar maksimum 2% (dua persen) dari nilai transaksi penjualan kembali Unit Penyertaan dan biaya pengalihan investasi (*switching fee*) sebesar maksimum 2% (dua persen) dari nilai transaksi pengalihan investasi. Uraian lengkap mengenai biaya-biaya dapat dilihat pada Bab IX tentang Imbalan Jasa dan Alokasi Biaya.

Pemegang Unit Penyertaan BNI-AM QUALITY LONG DURATION FUND akan dikenakan biaya yang disesuaikan dengan skema pengenaan biaya berdasarkan cara pembelian dari masing-masing Pemegang Unit Penyertaan sebagaimana dirinci pada Bab IX tentang Alokasi Biaya dan Imbalan Jasa. BNI-AM QUALITY LONG DURATION FUND menanggung biaya-biaya sebagaimana dirinci pada Bab IX tentang Alokasi Biaya dan Imbalan Jasa. Uraian lengkap mengenai biaya dan imbalan jasa dapat dilihat pada Bab IX tentang Alokasi Biaya dan Imbalan Jasa.

MANAJER INVESTASI:



PT BNI ASSET MANAGEMENT

Centennial Tower 19th Floor
Jl. Gatot Subroto Kav. 24-25
Jakarta 12930
Telp. (62-21) 2996 9646
Fax. (62-21) 2996 9647
www.bni-am.co.id

BANK KUSTODIAN :



PT BANK DBS INDONESIA

DBS Bank Tower, 33th Floor
Jl. Prof. Dr. Satrio Kav. 3-5
Jakarta 12940
Telp. (62-21) 2988 5000
Fax. (62-21) 2988 4299

SEBELUM MEMUTUSKAN UNTUK MEMBELI UNIT PENYERTAAN REKSA DANA INI ANDA HARUS TERLEBIH DAHULU MEMPELAJARI ISI PROSPEKTUS INI KHUSUSNYA PADA BAGIAN MANAJER INVESTASI (BAB III), TUJUAN INVESTASI, KEBIJAKAN INVESTASI DAN KEBIJAKAN PEMBAGIAN KEUNTUNGAN (BAB V) DAN MANFAAT INVESTASI DAN FAKTOR-FAKTOR RISIKO YANG UTAMA (BAB VIII).

MANAJER INVESTASI TELAH MEMPEROLEH IZIN DAN TERDAFTAR SEBAGAI MANAJER INVESTASI DI PASAR MODAL DARI OTORITAS PASAR MODAL SERTA DALAM MELAKUKAN KEGIATAN USAHANYA MANAJER INVESTASI DIAWASI OLEH OTORITAS JASA KEUANGAN.

OJK TIDAK MEMBERIKAN PERNYATAAN MENYETUJUI ATAU TIDAK MENYETUJUI EFEK INI, TIDAK JUGA MENYATAKAN KEBENARAN ATAU KECUKUPAN ISI PROSPEKTUS INI. SETIAP PERNYATAAN YANG BERTENTANGAN DENGAN HAL-HAL TERSEBUT ADALAH PERBUATAN MELANGGAR HUKUM.

PT BNI Asset Management berizin dan diawasi oleh Otoritas Jasa Keuangan

Prospektus ini diterbitkan di Jakarta pada Maret 2025

Penawaran Umum ini tunduk pada peraturan perundang-undangan negara Republik di Indonesia dan hanya ditawarkan dalam wilayah Republik Indonesia dan/atau ditawarkan di luar negeri kepada warga negara Indonesia.

Segala informasi yang tidak diberikan oleh Manajer Investasi sebagaimana tercantum dalam Prospektus ini, bukan merupakan tanggung jawab Manajer Investasi.

**BERLAKUNYA UNDANG-UNDANG NOMOR 21 TAHUN 2011
TENTANG OTORITAS JASA KEUANGAN SEBAGAIMANA
DIUBAH DENGAN UNDANG-UNDANG NOMOR 4 TAHUN 2023
TENTANG PENGEMBANGAN DAN PENGUATAN SEKTOR
KEUANGAN
("UNDANG-UNDANG OJK")**

Dengan berlakunya Undang-undang OJK, sejak tanggal 31 Desember 2012 fungsi, tugas dan wewenang pengaturan kegiatan jasa keuangan di sektor Pasar Modal telah beralih dari BAPEPAM & LK kepada Otoritas Jasa Keuangan, sehingga semua rujukan kepada kewenangan BAPEPAM & LK dalam peraturan perundang-undangan yang berlaku, menjadi kepada Otoritas Jasa Keuangan.

UNTUK DIPERHATIKAN

BNI-AM QUALITY LONG DURATION FUND tidak termasuk instrumen investasi yang dijamin oleh Pemerintah, Bank Indonesia, ataupun institusi lainnya, termasuk namun tidak terbatas Manajer Investasi dan Bank Kustodian. Sebelum membeli Unit Penyertaan, calon investor harus terlebih dahulu mempelajari dan memahami Prospektus dan dokumen penawaran lainnya.

Isi dari Prospektus dan dokumen penawaran lainnya bukanlah suatu saran baik dari sisi bisnis, hukum, maupun pajak. Calon Pemegang Unit Penyertaan harus menyadari bahwa terdapat kemungkinan Pemegang Unit Penyertaan akan menanggung risiko sehubungan dengan Unit Penyertaan yang dipegangnya. Dengan kemungkinan adanya risiko tersebut, apabila dianggap perlu calon Pemegang Unit Penyertaan dapat meminta pendapat dari pihak-pihak yang berkompeten atas aspek bisnis, hukum, keuangan, pajak, maupun aspek lain yang relevan sehubungan dengan investasi dalam BNI-AM QUALITY LONG DURATION FUND .

Dengan tetap memperhatikan Kebijakan Investasi BNI-AM QUALITY LONG DURATION FUND serta ketentuan peraturan perundang-undangan yang berlaku BNI-AM QUALITY LONG DURATION FUND dapat berinvestasi dan/atau memiliki aset dalam mata uang selain Dolar Amerika Serikat. Dalam hal ini maka Nilai Aktiva Bersih (NAB) per Unit Penyertaan akan mencerminkan dampak dari nilai tukar antara Dolar Amerika Serikat terhadap mata uang lainnya serta fluktuasi harga Efek dimana BNI-AM QUALITY LONG DURATION FUND berinvestasi.

Perkiraan yang terdapat dalam prospektus yang menunjukkan indikasi hasil investasi dari BNI-AM QUALITY LONG DURATION FUND, bila ada, hanyalah perkiraan dan tidak ada kepastian atau jaminan bahwa Pemegang Unit Penyertaan akan memperoleh hasil investasi yang sama dimasa yang akan datang, dan indikasi ini bukan merupakan janji atau jaminan dari Manajer Investasi atas target hasil investasi maupun potensi hasil investasi, bila ada, yang akan diperoleh oleh calon Pemegang Unit Penyertaan. Perkiraan tersebut akan dapat berubah sebagai akibat dari berbagai faktor, termasuk antara lain faktor-faktor yang telah diungkapkan dalam Bab VIII mengenai Manfaat Investasi dan Faktor-faktor Risiko yang Utama.

DAFTAR ISI

	HAL
BAB I. ISTILAH DAN DEFINISI	4
BAB II. INFORMASI MENGENAI BNI-AM QUALITY LONG DURATION FUND	15
BAB III. MANAJER INVESTASI	24
BAB IV. BANK KUSTODIAN	26
BAB V. TUJUAN INVESTASI, KEBIJAKAN INVESTASI, MEKANISME PEMBERSIHAN KEKAYAAN BNI-AM QUALITY LONG DURATION FUND DAN KEBIJAKAN PEMBAGIAN HASIL INVESTASI	28
BAB VI. METODE PENGHITUNGAN NILAI PASAR WAJAR DARI EFEK DALAM PORTOFOLIO BNI-AM QUALITY LONG DURATION FUND	33
BAB VII. PERPAJAKAN	35
BAB VIII. MANFAAT INVESTASI DAN FAKTOR-FAKTOR RISIKO YANG UTAMA	38
BAB IX. ALOKASI BIAYA DAN IMBALAN JASA	41
BAB X. HAK-HAK PEMEGANG UNIT PENYERTAAN	46
BAB XI. PEMBUBARAN DAN LIKUIDASI	48
BAB XII. PENDAPAT AKUNTAN TENTANG LAPORAN KEUANGAN	54
BAB XIII. PERSYARATAN DAN TATA CARA PEMBELIAN UNIT PENYERTAAN	55
BAB XIV. PERSYARATAN DAN TATA CARA PENJUALAN KEMBALI UNIT PENYERTAAN	61
BAB XV. PERSYARATAN DAN TATA CARA PENGALIHAN INVESTASI	65
BAB XVI. PENGALIHAN KEPEMILIKAN UNIT PENYERTAAN.....	68
BAB XVII. SKEMA PEMBELIAN, PENJUALAN KEMBALI (PELUNASAN) UNIT PENYERTAAN SERTA PENGALIHAN INVESTASI BNI-AM QUALITY LONG DURATION FUND	69
BAB XVIII. PENYELESAIAN PENGADUAN PEMEGANG UNIT PENYERTAAN.....	75
BAB XIX. PENYELESAIAN SENGKETA	77
BAB XX. PENYEBARLUASAN PROSPEKTUS DAN FORMULIR-FORMULIR BERKAITAN DENGAN PEMBELIAN UNIT PENYERTAAN	78

BAB I

ISTILAH DAN DEFINISI

1.1 AFILIASI

Afiliasi sebagaimana dimaksud dalam Pasal 1 Angka 1 Undang-Undang Pasar Modal yaitu:

- a. Hubungan keluarga karena perkawinan sampai dengan derajat kedua, baik secara horizontal maupun vertikal, yaitu hubungan seseorang dengan:
 1. suami atau istri;
 2. orang tua dari suami atau istri dan suami atau istri dari anak;
 3. kakek dan nenek dari suami atau istri dan suami atau istri dari cucu;
 4. saudara dari suami atau istri beserta suami atau istrinya dari saudara yang bersangkutan; atau
 5. suami atau istri dari saudara orang yang bersangkutan.
- b. hubungan keluarga karena keturunan sampai dengan derajat kedua, baik secara horizontal maupun vertikal, yaitu hubungan seseorang dengan:
 1. orang tua dan anak;
 2. kakek dan nenek serta cucu; atau
 3. saudara dari orang yang bersangkutan.
- c. hubungan antara pihak dengan karyawan, direktur, atau komisaris dari pihak tersebut;
- d. hubungan antara 2 (dua) atau lebih perusahaan dimana terdapat satu atau lebih anggota direksi, pengurus, dewan komisaris, atau pengawas yang sama;
- e. hubungan antara perusahaan dan pihak, baik langsung maupun tidak langsung, dengan cara apa pun, mengendalikan atau dikendalikan oleh perusahaan atau pihak tersebut dalam menentukan pengelolaan dan/atau kebijakan perusahaan atau pihak dimaksud;
- f. hubungan antara 2 (dua) atau lebih perusahaan yang dikendalikan, baik langsung maupun tidak langsung, dengan cara apa pun, dalam menentukan pengelolaan dan/atau kebijakan perusahaan oleh pihak yang sama; atau
- g. hubungan antara perusahaan dan pemegang saham utama yaitu pihak yang secara langsung maupun tidak langsung memiliki paling kurang 20% (dua puluh persen) saham yang mempunyai hak suara dari perusahaan tersebut.

1.2 AGEN PENJUAL EFEK REKSA DANA

Agen Penjual Efek Reksa Dana adalah Agen Penjual Efek Reksa Dana sebagaimana dimaksud dalam Peraturan Otoritas Jasa Keuangan Nomor 39/POJK.04/2014 tanggal 30 Desember 2014 perihal Agen Penjual Efek Reksa Dana beserta seluruh perubahannya, yang ditunjuk oleh Manajer Investasi untuk melakukan penjualan Unit Penyertaan BNI-AM QUALITY LONG DURATION FUND.

1.3 AKSes

AKSes adalah fasilitas yang diluncurkan KSEI (Kustodian Sentral Indonesia) yang memungkinkan para Investor pasar modal Indonesia sebagai

Nasabah Pemegang Rekening KSEI untuk memonitor data posisi kepemilikan Efek dan/atau dana serta mutase Efek dan/atau dana melalui jaringan internet

1.4 BANK KUSTODIAN

Bank Kustodian adalah Bank Umum yang telah mendapat persetujuan otoritas Pasar Modal untuk menyelenggarakan kegiatan usaha sebagai Kustodian, yaitu memberikan jasa penitipan Efek (termasuk Penitipan Kolektif atas Efek yang dimiliki bersama oleh lebih dari satu Pihak yang kepentingannya diwakili oleh Bank Kustodian) dan harta lain yang berkaitan dengan Efek serta jasa lain, termasuk menerima dividen, bunga, dan hak-hak lain, menyelesaikan transaksi Efek, dan mewakili pemegang rekening yang menjadi nasabahnya. Dalam hal ini Bank Kustodian adalah PT Bank DBS Indonesia.

1.5 BAPEPAM & LK (BADAN PENGAWAS PASAR MODAL DAN LEMBAGA KEUANGAN)

BAPEPAM & LK adalah lembaga yang melakukan pembinaan, pengaturan, dan pengawasan sehari-hari kegiatan Pasar Modal sebagaimana dimaksud dalam Undang-Undang Pasar Modal.

Dengan berlakunya Undang-Undang Nomor 21 Tahun 2011 (dua ribu sebelas) tentang Otoritas Jasa Keuangan sebagaimana diubah dengan Undang-Undang Nomor 4 tahun 2023 tentang Pengembangan dan Penguatan Sektor Keuangan ("Undang-Undang OJK"), sejak tanggal 31 Desember 2012 fungsi, tugas dan wewenang pengaturan kegiatan jasa keuangan di sektor Pasar Modal telah beralih dari BAPEPAM & LK kepada OJK, sehingga semua rujukan kepada kewenangan BAPEPAM & LK dalam peraturan perundang-undangan yang berlaku, menjadi kepada OJK.

1.6 BANK KUSTODIAN

Bank Kustodian adalah bank umum yang telah mendapat persetujuan Otoritas Jasa Keuangan untuk menyelenggarakan kegiatan usaha sebagai Bank Kustodian, yaitu pihak yang memberikan jasa penitipan Efek dan harta lain yang berkaitan dengan efek, harta yang berkaitan dengan portofolio investasi kolektif, serta jasa lain, termasuk menerima dividen, bunga dan hak-hak lain, menyelesaikan transaksi Efek, serta mewakili pemegang rekening yang menjadi nasabahnya. Dalam hal ini Bank Kustodian adalah PT Bank DBS Indonesia.

1.7 BIAYA PEMBELIAN YANG DITANGGUHKAN (DEFERRED SALES CHARGE/"DSC")

Biaya Pembelian yang Ditangguhkan (Deferred Sales Charge/"DSC") adalah biaya yang dikenakan kepada Pemegang Unit Penyertaan pada saat Pemegang Unit Penyertaan menjual kembali Unit Penyertaannya dalam jangka waktu tertentu, untuk setiap penjualan kembali BNI-AM QUALITY LONG DURATION FUND baik sebagian atau seluruhnya, Pemegang Unit Penyertaan akan dikenakan biaya yang dihitung dari Nilai Aktiva Bersih (NAB) awal investasi berdasarkan metode First In First Out (FIFO).

1.8 BUKTI KEPEMILIKAN

Bukti Kepemilikan Reksa Dana adalah Unit Penyertaan.

1.9 EFEK

Efek adalah surat berharga atau Kontrak Investasi baik dalam bentuk konvensional dan digital atau bentuk lain sesuai dengan perkembangan teknologi yang memberikan hak kepada pemiliknya untuk secara langsung maupun tidak langsung memperoleh manfaat ekonomis dari penerbit atau dari pihak tertentu berdasarkan perjanjian Derivatif atas Efek, yang dapat dialihkan dan/atau diperdagangkan di Pasar Modal sebagaimana diatur dalam Undang-Undang Pasar Modal.

1.10 EFEKTIF

Efektif adalah terpenuhinya seluruh tata cara dan persyaratan Pernyataan Pendaftaran Dalam Rangka Penawaran Umum Reksa Dana Berbentuk Kontrak Investasi Kolektif yang ditetapkan dalam Undang-Undang Pasar Modal dan Peraturan Otoritas Jasa Keuangan Tentang Reksa Dana Berbentuk Kontrak Investasi Kolektif, dimana Otoritas Jasa Keuangan akan menerbitkan surat pernyataan Efektif Pernyataan Pendaftaran Dalam Rangka Penawaran Umum Reksa Dana Berbentuk Kontrak Investasi Kolektif.

1.11 FORMULIR PEMBUKAAN REKENING

Formulir Pembukaan Rekening adalah formulir asli yang harus diisi dan ditandatangani oleh calon Pemegang Unit Penyertaan sebelum membeli Unit Penyertaan BNI-AM QUALITY LONG DURATION FUND yang pertama kali.

Formulir Pembukaan Rekening dapat berbentuk elektronik yang menggunakan sistem elektronik yang disediakan oleh Manajer Investasi atau Agen Penjual Efek Reksa Dana yang ditunjuk oleh Manajer Investasi (jika ada) dengan memperhatikan ketentuan peraturan perundang-undangan yang berlaku mengenai informasi dan transaksi elektronik. Dalam hal Formulir Pembukaan Rekening bukan merupakan formulir elektronik, tetapi merupakan hasil pemindaian dari Formulir Pembukaan Rekening yang telah ditandatangani yang kemudian dikirimkan kepada dan/atau diterima oleh Manajer Investasi melalui suatu sistem elektronik yang disediakan oleh Manajer Investasi dan/atau Agen Penjual Efek Reksa Dana yang ditunjuk oleh Manajer Investasi (jika ada), maka hasil pemindaian Formulir Pembukaan Rekening tersebut akan dianggap sebagai alat bukti hukum yang sah dan diterima para pihak sesuai dengan tata cara yang ditentukan oleh Manajer Investasi dan memperhatikan ketentuan peraturan perundang-undangan yang berlaku mengenai informasi dan transaksi elektronik.

1.12 FORMULIR PEMESANAN PEMBELIAN UNIT PENYERTAAN

Formulir Pemesanan Pembelian Unit Penyertaan adalah Formulir asli yang dipakai oleh calon Pemegang Unit Penyertaan untuk membeli Unit Penyertaan yang diisi, ditandatangani dan diajukan oleh calon Pemegang Unit Penyertaan kepada Manajer Investasi atau melalui Agen Penjual Efek Reksa Dana yang ditunjuk oleh Manajer Investasi (jika ada) sesuai tata cara yang berlaku di dalam Prospektus ini. Formulir Pemesanan Pembelian Unit Penyertaan dapat berbentuk formulir elektronik yang tersedia pada sistem elektronik yang disediakan oleh Manajer Investasi dan/atau Agen Penjual Efek Reksa Dana yang ditunjuk oleh Manajer Investasi (jika ada) atau bentuk lain yang bentuk dan tata cara serta keabsahannya memperhatikan

ketentuan peraturan perundang-undangan yang berlaku mengenai informasi dan transaksi elektronik.

Dalam hal Formulir Pemesanan Pembelian Unit Penyertaan bukan merupakan formulir elektronik, tetapi merupakan hasil pemindaian dari Formulir Pemesanan Pembelian Unit Penyertaan yang kemudian dikirimkan dan/atau diterima melalui suatu sistem elektronik yang disediakan oleh Manajer Investasi, dan/atau Agen Penjual Efek Reksa Dana yang ditunjuk oleh Manajer Investasi (jika ada) maka hasil pemindaian Formulir Pemesanan Pembelian Unit Penyertaan tersebut akan dianggap sebagai alat bukti hukum yang sah dan diterima para pihak sesuai dengan tata cara yang ditentukan oleh Manajer Investasi dan memperhatikan ketentuan peraturan perundang-undangan yang berlaku mengenai informasi dan transaksi elektronik.

1.13 FORMULIR PENJUALAN KEMBALI UNIT PENYERTAAN

Formulir Penjualan Kembali Unit Penyertaan adalah formulir asli yang dipakai oleh Pemegang Unit Penyertaan untuk menjual kembali Unit Penyertaan yang dimilikinya yang diisi, ditandatangani dan diajukan oleh Pemegang Unit Penyertaan kepada Manajer Investasi atau melalui Agen Penjual Efek Reksa Dana yang ditunjuk oleh Manajer Investasi (jika ada). Formulir Penjualan Kembali Unit Penyertaan dapat berbentuk elektronik menggunakan sistem elektronik yang disediakan oleh Manajer Investasi dan/atau Agen Penjual Efek Reksa Dana yang ditunjuk oleh Manajer Investasi (jika ada) dengan memperhatikan ketentuan peraturan perundang-undangan yang berlaku mengenai informasi dan transaksi elektronik.

Dalam hal Formulir Penjualan Kembali Unit Penyertaan bukan merupakan formulir elektronik, tetapi merupakan hasil pemindaian dari Formulir Penjualan Kembali Unit Penyertaan yang dikirimkan kepada dan/atau diterima oleh Manajer Investasi dan/atau Agen Penjual Efek Reksa Dana yang ditunjuk oleh Manajer Investasi (jika ada) melalui suatu sistem elektronik yang disediakan oleh Manajer Investasi dan/atau Agen Penjual Efek Reksa Dana yang ditunjuk oleh Manajer Investasi (jika ada), maka hasil pemindaian Formulir Penjualan Kembali Unit Penyertaan tersebut akan dianggap sebagai alat bukti hukum yang sah dan diterima para pihak.

1.14 FORMULIR PENGALIHAN INVESTASI

Formulir Pengalihan Investasi adalah formulir asli yang dipakai oleh Pemegang Unit Penyertaan untuk mengalihkan investasi yang dimilikinya dalam BNI-AM QUALITY LONG DURATION FUND ke Reksa Dana lainnya yang memiliki fasilitas pengalihan investasi, yang dikelola oleh Manajer Investasi pada Bank Kustodian yang sama maupun berbeda (sepanjang telah terjadi kesepakatan terkait pengalihan investasi antara Manajer Investasi dengan Bank Kustodian serta bank kustodian Reksa Dana yang dituju), yang diisi, ditandatangani dan diajukan oleh Pemegang Unit Penyertaan kepada Manajer Investasi atau melalui Agen Penjual Efek Reksa Dana yang ditunjuk oleh Manajer Investasi (jika ada). Formulir Pengalihan Investasi dapat juga berbentuk formulir elektronik menggunakan sistem elektronik yang disediakan oleh Manajer Investasi dan/atau Agen Penjual Efek Reksa Dana yang ditunjuk oleh Manajer Investasi (jika ada) di bawah koordinasi Manajer Investasi dengan memperhatikan ketentuan peraturan perundang-undangan yang berlaku mengenai informasi dan transaksi elektronik.

najer Investasi (jika ada). Formulir Pengalihan Investasi dapat juga berbentuk formulir elektronik menggunakan sistem elektronik yang disediakan oleh Manajer Investasi dan/atau Agen Penjual Efek Reksa Dana yang ditunjuk oleh Manajer Investasi (jika ada) di bawah koordinasi Manajer Investasi dengan memperhatikan ketentuan peraturan perundang-undangan yang berlaku mengenai informasi dan transaksi elektronik.

tasi (jika ada). Formulir Pengalihan Investasi dapat juga berbentuk formulir elektronik menggunakan sistem elektronik yang disediakan oleh Manajer Investasi dan/atau Agen Penjual Efek Reksa Dana yang ditunjuk oleh Manajer Investasi (jika ada) di bawah koordinasi Manajer Investasi dengan memperhatikan ketentuan peraturan perundang-undangan yang berlaku mengenai informasi dan transaksi elektronik.

Dalam hal Formulir Pengalihan Investasi bukan merupakan formulir elektronik, tetapi merupakan hasil pemindaian dari Formulir Pengalihan Investasi yang dikirimkan kepada dan/atau diterima oleh Manajer Investasi dan/atau Agen Penjual Efek Reksa Dana yang ditunjuk oleh Manajer Investasi (jika ada) melalui suatu sistem elektronik yang disediakan oleh Manajer Investasi dan/atau Agen Penjual Efek Reksa Dana yang ditunjuk oleh Manajer Investasi (jika ada), maka hasil pemindaian Formulir Pengalihan Investasi tersebut akan dianggap sebagai alat bukti hukum yang sah dan diterima para pihak.

1.15 FORMULIR PROFIL CALON PEMEGANG UNIT PENYERTAAN

Formulir Profil Calon Pemegang Unit Penyertaan adalah formulir yang disyaratkan untuk diisi oleh calon Pemegang Unit Penyertaan sebagaimana diharuskan oleh Peraturan BAPEPAM Nomor IV.D.2 tentang Profil Pemodal Reksa Dana, yang diperlukan dalam rangka penerapan Program APU, PPT, dan PPPSPM di Sektor Jasa Keuangan, yang berisikan data dan informasi mengenai profil risiko calon Pemegang Unit Penyertaan BNI-AM QUALITY LONG DURATION FUND sebelum melakukan pembelian Unit Penyertaan BNI-AM QUALITY LONG DURATION FUND yang pertama kali di Manajer Investasi atau melalui Agen Penjual Efek Reksa Dana yang ditunjuk oleh Manajer Investasi (jika ada).

1.16 HARI BURSA

Hari Bursa adalah setiap hari diselenggarakannya perdagangan efek di Bursa Efek Indonesia, yaitu hari Senin sampai dengan hari Jumat, kecuali hari tersebut merupakan hari libur nasional yang ditetapkan oleh Pemerintah Republik Indonesia atau dinyatakan sebagai hari libur oleh Bursa Efek Indonesia.

1.17 HARI KERJA

Hari Kerja adalah hari Senin sampai dengan hari Jumat, kecuali hari libur nasional yang ditetapkan oleh Pemerintah Republik Indonesia.

1.18 KETENTUAN KERAHASIAAN DAN KEAMANAN DATA DAN/ATAU INFORMASI PRIBADI KONSUMEN

Ketentuan Kerahasiaan Dan Keamanan Data Dan/Atau Informasi Pribadi Konsumen adalah ketentuan-ketentuan mengenai kerahasiaan dan keamanan data dan/atau informasi pribadi konsumen sebagaimana diatur

dalam POJK Tentang Pelindungan Konsumen dan Masyarakat di Sektor Jasa Keuangan.

1.19 KONTRAK INVESTASI KOLEKTIF

Kontrak Investasi Kolektif adalah kontrak antara Manajer Investasi dan Bank Kustodian yang mengikat Pemegang Unit Penyertaan, dimana Manajer Investasi diberi wewenang untuk mengelola portofolio investasi kolektif dan Bank Kustodian diberi wewenang untuk melaksanakan penitipan kolektif.

1.20 LAPORAN BULANAN

Laporan Bulanan adalah laporan yang akan diterbitkan dan disampaikan oleh Bank Kustodian kepada Pemegang Unit Penyertaan melalui fasilitas AKSes yang disediakan oleh penyedia jasa S-INVEST selambat-lambatnya pada hari ke-12 (kedua belas) bulan berikutnya yang memuat sekurang kurangnya (1) nama, alamat, judul akun, dan nomor akun dari Pemegang Unit Penyertaan, (2) jumlah Unit Penyertaan yang dimiliki pada awal periode; (3) tanggal, Nilai Aktiva Bersih BNI-AM QUALITY LONG DURATION FUND dan jumlah Unit Penyertaan yang dibeli, dijual kembali atau dilunasi pada setiap transaksi selama periode; dan (4) tanggal setiap pembagian dividen atau pembagian uang tunai dan jumlah Unit Penyertaan yang menerima dividen sesuai dengan POJK Tentang Reksa Dana Berbentuk Kontrak Investasi Kolektif.

Manajer Investasi dan/atau Agen Penjual Efek Reksa Dana yang ditunjuk oleh Manajer Investasi (jika ada) wajib memastikan bahwa pihaknya telah memperoleh persetujuan Pemegang Unit Penyertaan BNI-AM QUALITY LONG DURATION FUND untuk menyampaikan Laporan Bulanan secara elektronik melalui fasilitas AKSes yang disediakan oleh penyedia S-INVEST.

Dalam hal Pemegang Unit Penyertaan secara khusus melakukan permintaan Laporan Bulanan secara tercetak, kepada Manajer Investasi atau Agen Penjual Efek Reksa Dana yang ditunjuk oleh Manajer Investasi, Laporan Bulanan akan diproses sesuai dengan Surat Edaran OJK Nomor 1/SEOJK.04/2020 tanggal 17-02-2020 (tujuh belas Februari dua ribu dua puluh) tentang Tata Cara Penyampaian Surat atau Bukti Konfirmasi dan Laporan Berkala Reksa Dana secara Elektronik melalui Sistem Pengelolaan Investasi Terpadu ("SEOJK tentang Tata Cara Penyampaian Surat atau Bukti Konfirmasi dan Laporan Berkala Reksa Dana secara Elektronik melalui Sistem Pengelolaan Investasi Terpadu") beserta penjelasan dan perubahan-perubahan yang mungkin ada di kemudian hari, dengan tidak memberikan biaya tambahan bagi BNI-AM QUALITY LONG DURATION FUND.

1.21 MANAJER INVESTASI

Manajer Investasi adalah pihak yang kegiatan usahanya mengelola Portofolio Efek, portofolio investasi kolektif, dan/atau portofolio investasi lainnya untuk kepentingan sekelompok nasabah atau nasabah individual, kecuali Perusahaan Asuransi, Perusahaan Asuransi Syariah, Dana Pensiun, dan Bank yang melakukan sendiri kegiatan usahanya berdasarkan peraturan perundang-undangan. Dalam hal ini Manajer Investasi adalah PT BNI Asset Management.

1.22 METODE PENGHITUNGAN NILAI AKTIVA BERSIH (NAB)

Metode Penghitungan NAB adalah metode yang digunakan dalam menghitung Nilai Aktiva Bersih Reksa Dana sesuai dengan Peraturan BAPEPAM & LK No.IV.C.2. tentang Nilai Pasar Wajar Dari Efek Dalam Portofolio Reksa Dana, yang merupakan Lampiran Keputusan Ketua BAPEPAM & LK Nomor KEP-367/BL/2012 tanggal 9 Juli 2012 ("Peraturan BAPEPAM & LK No. IV.C.2.") beserta peraturan pelaksanaan lainnya yang terkait seperti Surat Edaran Ketua Dewan Komisiner OJK.

1.23 NASABAH

Nasabah adalah pihak yang menggunakan jasa Penyedia Jasa Keuangan di Sektor Pasar Modal dalam rangka kegiatan investasi di Pasar Modal baik diikuti dengan atau tanpa melalui pembukaan rekening Efek sebagaimana dimaksud dalam POJK Tentang Program APU, PPT, dan PPPSPM di Sektor Jasa Keuangan. Dalam Prospektus ini istilah Nasabah sesuai konteksnya berarti calon Pemegang Unit Penyertaan dan Pemegang Unit Penyertaan.

1.24 NILAI AKTIVA BERSIH (NAB)

NAB adalah nilai pasar yang wajar dari suatu Efek dan kekayaan lain dari Reksa Dana dikurangi seluruh kewajibannya.

NAB Reksa Dana dihitung dan diumumkan setiap Hari Bursa.

1.25 NILAI PASAR WAJAR

Nilai Pasar Wajar adalah nilai yang dapat diperoleh dari transaksi Efek yang dilakukan antar para pihak yang bebas bukan karena paksaan atau likuidasi.

Penghitungan Nilai Pasar Wajar dari suatu Efek dalam portofolio Reksa Dana harus dilakukan sesuai dengan Peraturan BAPEPAM dan LK Nomor IV.C.2.

1.26 OTORITAS JASA KEUANGAN ("OJK")

OJK adalah lembaga yang independen dan bebas dari campur tangan pihak lain, yang mempunyai fungsi, tugas, dan wewenang pengaturan, pengawasan, pemeriksaan, dan penyidikan sebagaimana dimaksud dalam Undang-Undang OJK.

Dengan berlakunya Undang-undang OJK, sejak tanggal 31 Desember 2012 fungsi, tugas dan wewenang pengaturan kegiatan jasa keuangan di sektor Pasar Modal telah beralih dari BAPEPAM & LK kepada OJK, sehingga semua rujukan kepada dan atau dirujuk kepada kewenangan BAPEPAM & LK dalam peraturan perundang-undangan yang berlaku, menjadi kepada OJK.

1.27 PEMEGANG UNIT PENYERTAAN

Pemegang Unit Penyertaan adalah pihak-pihak yang membeli dan memiliki Unit Penyertaan dalam BNI-AM QUALITY LONG DURATION FUND.

1.28. PENAWARAN UMUM

Penawaran Umum adalah kegiatan penawaran Unit Penyertaan BNI-AM QUALITY LONG DURATION FUND yang dilakukan oleh Manajer Investasi untuk menjual Unit Penyertaan kepada masyarakat berdasarkan tata cara yang diatur dalam Undang-Undang Pasar Modal dan Kontrak Investasi Kolektif.

1.29. PENYEDIA JASA KEUANGAN DI SEKTOR PASAR MODAL

Penyedia Jasa Keuangan di Sektor Pasar Modal adalah Perusahaan Efek yang melakukan kegiatan usaha sebagai Penjamin Emisi Efek, Perantara Pedagang Efek, dan/atau Manajer Investasi, serta Bank Umum yang menjalankan fungsi Kustodian. Dalam Prospektus ini istilah Penyedia Jasa Keuangan di Sektor Pasar Modal sesuai konteksnya berarti Manajer Investasi dan Bank Kustodian dan/atau Agen Penjual Efek Reksa Dana yang ditunjuk oleh Manajer Investasi (jika ada).

1.30. PERNYATAAN PENDAFTARAN

Pernyataan Pendaftaran adalah dokumen yang wajib disampaikan oleh Manajer Investasi kepada OJK dalam rangka Penawaran Umum Reksa Dana Berbentuk Kontrak Investasi Kolektif yang ditetapkan dalam Undang-undang Pasar Modal dan POJK Tentang Reksa Dana Kontrak Investasi Kolektif.

1.31. POJK TENTANG REKSA DANA BERBENTUK KONTRAK INVESTASI KOLEKTIF

POJK Tentang Reksa Dana Berbentuk Kontrak Investasi Kolektif adalah Peraturan Otoritas Jasa Keuangan Nomor: 23/POJK.04/2016 tanggal 13 Juni 2016 tentang Reksa Dana Berbentuk Kontrak Investasi Kolektif *jis*. Peraturan Otoritas Jasa Keuangan No. 2/POJK.04/2020 tanggal 8 Januari 2020 tentang Perubahan Atas Peraturan Otoritas Jasa Keuangan No. 23/POJK.04/2016 tentang Reksa Dana Berbentuk Kontrak Investasi Kolektif dan Peraturan Otoritas Jasa Keuangan Nomor 4 Tahun 2023 tanggal 30 Maret 2023 tentang Perubahan Kedua Atas Peraturan Otoritas Jasa Keuangan Nomor 23/POJK.04/2016 tentang Reksa Dana Berbentuk Kontrak Investasi Kolektif dan perubahan-perubahannya dan penggantinya yang mungkin ada di kemudian hari.

1.32. POJK TENTANG PEDOMAN PERILAKU MANAJER INVESTASI

POJK Tentang Pedoman Perilaku Manajer Investasi adalah Peraturan Otoritas Jasa Keuangan Nomor 17/POJK.04/2022 tanggal 01-09-2022 (satu September dua ribu dua puluh dua) tentang Pedoman Perilaku Manajer Investasi, beserta penjelasannya, dan perubahan-perubahannya dan penggantinya yang mungkin ada di kemudian hari.

1.33. POJK TENTANG PELINDUNGAN KONSUMEN

POJK Tentang Pelindungan Konsumen adalah Peraturan Otoritas Jasa Keuangan Nomor 22 Tahun 2023 tanggal 20 Desember 2023 tentang Pelindungan Konsumen dan Masyarakat di Sektor Jasa Keuangan beserta penjelasannya, dan perubahan-perubahannya dan penggantinya yang mungkin ada dikemudian hari.

1.34. POJK TENTANG PELAPORAN TRANSAKSI EFEK

POJK Tentang Pelaporan Transaksi Efek adalah Peraturan Otoritas Jasa Keuangan Nomor 22/POJK.04/2017 tanggal 21-06-2017 (dua puluh satu Juni

dua ribu tujuh belas) tentang Pelaporan Transaksi Efek beserta penjelasannya, dan perubahan-perubahannya dan penggantinya yang mungkin ada di kemudian hari.

1.35. POJK TENTANG PENYELENGGARAAN LAYANAN KONSUMEN DAN MASYARAKAT DI SEKTOR JASA KEUANGAN

POJK Tentang Penyelenggaraan Layanan Konsumen dan Masyarakat di Sektor Jasa Keuangan oleh Otoritas Jasa Keuangan" adalah Peraturan Otoritas Jasa Keuangan Nomor 31/POJK.07/2020 tanggal 22 April 2020 tentang Penyelenggaraan Layanan Konsumen dan Masyarakat di Sektor Jasa Keuangan oleh Otoritas Jasa Keuangan, beserta penjelasannya, sebagaimana diubah dengan Peraturan Otoritas Jasa Keuangan Nomor 22 Tahun 2023 tanggal 20 Desember 2023 tentang Pelindungan Konsumen dan Masyarakat di Sektor Jasa Keuangan dan perubahan-perubahannya dan penggantinya yang mungkin ada dikemudian hari.

1.36. POJK TENTANG LAYANAN PENGADUAN KONSUMEN DI SEKTOR JASA KEUANGAN

POJK Tentang Layanan Pengaduan Konsumen di Sektor Jasa Keuangan adalah Peraturan Otoritas Jasa Keuangan Nomor 18/POJK.07/2018 tanggal 10 September 2018 tentang Layanan Pengaduan Konsumen di Sektor Jasa Keuangan sebagaimana diubah dengan Peraturan Otoritas Jasa Keuangan Nomor 22 Tahun 2023 tanggal 20 Desember 2023 tentang Pelindungan Konsumen dan Masyarakat di Sektor Jasa Keuangan, beserta penjelasannya, dan perubahan-perubahannya.

1.37. POJK TENTANG LEMBAGA ALTERNATIF PENYELESAIAN SENGKETA SEKTOR JASA KEUANGAN

POJK tentang Lembaga Alternatif Penyelesaian Sengketa Sektor Jasa Keuangan adalah Peraturan Otoritas Jasa Keuangan Nomor: 61/POJK.07/2020 tanggal 14 Desember 2020 tentang Lembaga Alternatif Penyelesaian Sengketa Sektor Jasa Keuangan, beserta penjelasannya, dan perubahan-perubahannya dan penggantinya yang mungkin ada dikemudian hari.

1.38. POJK TENTANG PENERAPAN PROGRAM ANTI PENCUCIAN UANG, PENCEGAHAN PENDANAAN TERORISME, DAN PENCEGAHAN PENDANAAN PROLIFERISASI SENJATA PEMUSNAH MASSAL DI SEKTOR JASA KEUANGAN

POJK Tentang Pencucian Uang dan Pencegahan Pendanaan Terorisme Dan Pencegahan Pendanaan Proliferasi Senjata Pemusnah Massal Di Sektor Jasa Keuangan adalah Peraturan Otoritas Jasa Keuangan Nomor 8 Tahun 2023 tanggal 14 Juni 2023 tentang Penerapan Program Anti Pencucian Uang, Pencegahan Pendanaan Terorisme, Dan Pencegahan Pendanaan Proliferasi Senjata Pemusnah Massal Di Sektor Jasa Keuangan, beserta penjelasannya, dan perubahan-perubahannya dan penggantinya yang mungkin ada dikemudian hari.

1.39. PORTOFOLIO EFEK

Portofolio Efek adalah kumpulan Efek yang merupakan kekayaan BNI-AM QUALITY LONG DURATION FUND.

1.40. PROGRAM APU, PPT, DAN PPPSPM DI SEKTOR JASA KEUANGAN

Program APU, PPT, dan PPPSPM di Sektor Jasa Keuangan adalah upaya pencegahan dan pemberantasan tindak pidana Pencucian Uang, Pendanaan Terorisme, Dan Pencegahan Pendanaan Proliferasi Senjata Pemusnah Massal Di Sektor Jasa Keuangan sebagaimana dimaksud didalam POJK Tentang Penerapan Program Anti Pencucian Uang dan Pencegahan Pendanaan Terorisme di Sektor Jasa keuangan.

1.41. PROSPEKTUS

Prospektus adalah setiap pernyataan yang dicetak atau informasi tertulis yang digunakan untuk Penawaran Umum Reksa Dana dengan tujuan calon Pemegang Unit Penyertaan membeli Unit Penyertaan Reksa Dana, kecuali pernyataan atau informasi yang berdasarkan peraturan OJK yang dinyatakan bukan sebagai Prospektus.

1.42. REKSA DANA

Reksa Dana adalah suatu wadah yang dipergunakan untuk menghimpun dana dari masyarakat pemodal untuk selanjutnya diinvestasikan dalam Portofolio Efek oleh Manajer Investasi. Sesuai Undang-Undang Pasar Modal, Reksa Dana dapat berbentuk: (i) Perseroan Tertutup atau Terbuka; atau (ii) Kontrak Investasi Kolektif. Bentuk hukum Reksa Dana yang ditawarkan dalam Prospektus ini adalah Kontrak Investasi Kolektif.

1.43. SISTEM PENGELOLAAN INVESTASI TERPADU ("S-INVEST")

Sistem Pengelolaan Investasi Terpadu atau S-INVEST adalah sistem atau sarana elektronik terpadu yang mengintegrasikan seluruh proses transaksi produk investasi, transaksi aset dasar dan pelaporan industri pengelolaan investasi sebagaimana dimaksud dan diatur penyelenggaraan dan penyediaannya dalam POJK Nomor 8/POJK.04/2016 tanggal 29 Juli 2016 tentang Sistem Pengelolaan Investasi Terpadu.

1.44. SURAT KONFIRMASI TRANSAKSI UNIT PENYERTAAN

Surat Konfirmasi Transaksi Unit Penyertaan adalah surat konfirmasi yang mengkonfirmasi pelaksanaan perintah pembelian dan/atau penjualan kembali Unit Penyertaan dan/atau pengalihan investasi dari Pemegang Unit Penyertaan dan menunjukkan jumlah Unit Penyertaan yang dimiliki oleh Pemegang Unit Penyertaan serta berlaku sebagai bukti kepemilikan Unit Penyertaan BNI-AM QUALITY LONG DURATION FUND. Surat Konfirmasi Transaksi Unit Penyertaan disediakan oleh Bank Kustodian bagi Pemegang Unit Penyertaan melalui fasilitas AKSes yang disediakan oleh penyedia jasa S-INVEST paling lambat 7 (tujuh) Hari Bursa setelah:

- (i) Formulir Pemesanan Pembelian Unit Penyertaan BNI-AM QUALITY LONG DURATION FUND dari Pemegang Unit Penyertaan telah lengkap dan diterima dengan baik oleh Manajer Investasi atau Agen Penjual Efek Reksa Dana yang ditunjuk oleh Manajer Investasi (jika ada) (in complete application) dan pembayaran untuk pembelian tersebut diterima dengan baik oleh Bank Kustodian (in

- good fund) dan Unit Penyertaan diterbitkan oleh Bank Kustodian sesuai ketentuan pemrosesan pembelian Unit Penyertaan yang ditetapkan dalam Prospektus ini;
- (ii) Formulir Penjualan Kembali Unit Penyertaan BNI-AM QUALITY LONG DURATION FUND dari Pemegang Unit Penyertaan telah lengkap dan diterima dengan baik (in complete application) oleh Manajer Investasi atau Agen Penjual Efek Reksa Dana yang ditunjuk oleh Manajer Investasi (jika ada) sesuai ketentuan pemrosesan penjualan kembali Unit Penyertaan yang ditetapkan dalam Prospektus ini; dan
 - (iii) Formulir Pengalihan Investasi dalam BNI-AM QUALITY LONG DURATION FUND dari Pemegang Unit Penyertaan telah lengkap dan diterimadengan baik (in complete application) oleh Manajer Investasi atau Agen Penjual Efek Reksa Dana yang ditunjuk oleh Manajer Investasi (jika ada) sesuai ketentuan pemrosesan pengalihan investasi yang ditetapkan dalam Prospektus ini.

Surat Konfirmasi Transaksi Unit Penyertaan merupakan surat atau bukti konfirmasi tertulis kepemilikan Unit Penyertaan. Manajer Investasi dan/atau Agen Penjual Efek Reksa Dana yang ditunjuk oleh Manajer Investasi (jika ada) wajib memastikan bahwa pihaknya telah memperoleh persetujuan Pemegang Unit Penyertaan untuk BNI-AM QUALITY LONG DURATION FUND untuk menyampaikan Surat Konfirmasi Kepemilikan Unit Penyertaan melalui fasilitas AKSes yang disediakan oleh Penyedia S-INVEST. Dengan membeli Unit Penyertaan untuk BNI-AM QUALITY LONG DURATION FUND maka Pemegang Unit Penyertaan menyatakan setuju mengenai penggunaan sistem yang disediakan oleh penyediaS-INVEST. Dalam hal Pemegang Unit Penyertaan secara khusus melakukan permintaan Surat Konfirmasi Transaksi Unit Penyertaan secara tercetak, kepada Manajer Investasi atau Agen Penjual Efek Reksa Dana yang ditunjuk oleh Manajer Investasi (jika ada), Surat Konfirmasi Transaksi Unit Penyertaan akan diproses sesuai dengan SEOJK tentang Tata Cara Penyampaian Surat atau Bukti Konfirmasi dan Laporan Berkala Reksa Dana secara Elektronik melalui S-INVEST, dengan tidak memberikan biaya tambahan bagi BNI-AM QUALITY LONG DURATION FUND.

1.45. UNDANG-UNDANG PASAR MODAL

Undang-Undang Pasar Modal adalah Undang-Undang Republik Indonesia Nomor 8 Tahun 1995 (seribu sembilan ratus sembilan puluh lima) tentang Pasar Modal sebagaimana diubah dengan Undang Undang Republik Indonesia Nomor 4 tahun 2023 (dua ribu dua puluh tiga) tentang Pengembangan Dan Penguatan Sektor Keuangan beserta peraturan pelaksanaan dan seluruh perubahannya.

1.46. UNIT PENYERTAAN

Unit Penyertaan adalah satuan ukuran yang menunjukkan bagian kepentingan setiap pihak dalam portofolio investasi kolektif.

BAB II

INFORMASI MENGENAI

BNI-AM QUALITY LONG DURATION FUND

2.1. PEMBENTUKAN BNI-AM QUALITY LONG DURATION FUND

BNI-AM QUALITY LONG DURATION FUND adalah Reksa Dana berbentuk Kontrak Investasi Kolektif sebagaimana termaktub dalam akta Kontrak Investasi Kolektif REKSA DANA BNI-AM DANA PENDAPATAN TETAP NIRWASITA Nomor 03 tanggal 2 Mei 2016, dibuat di hadapan Leolin Jayayanti, S.H., M.Kn, notaris di Jakarta j.s. akta Addendum Kontrak Investasi Kolektif REKSA DANA BNI-AM DANA PENDAPATAN TETAP NIRWASITA Nomor 14 tanggal 20 Juli 2016, dibuat di hadapan Ir. Nanette Cahyanie Handari Adi Warsito, S.H. notaris di Jakarta, akta Addendum I Kontrak Investasi Kolektif REKSA DANA BNI-AM DANA PENDAPATAN TETAP NIRWASITA Nomor 04 tanggal 3 Mei 2018, akta Addendum II Kontrak Investasi Kolektif REKSA DANA BNI-AM DANA PENDAPATAN TETAP NIRWASITA Nomor 03 tanggal 7 Desember 2020, Addendum III Kontrak Investasi Kolektif REKSA DANA BNI-AM DANA PENDAPATAN TETAP NIRWASITA Nomor 08 tanggal 20 April 2022, dan Addendum IV Kontrak Investasi Kolektif REKSA DANA BNI-AM DANA PENDAPATAN TETAP NIRWASITA Nomor 21 tanggal 20 Oktober 2022 yang keempatnya dibuat di hadapan Leny, S.H., M.Kn. notaris di Kabupaten Bekasi jo Akta Addendum V Kontrak Investasi Kolektif REKSA DANA BNI-AM DANA PENDAPATAN TETAP NIRWASITA Nomor 39 tanggal 20 September 2023, Akta Addendum VI Kontrak Investasi Kolektif REKSA DANA PENDAPATAN TETAP BNI-AM QUALITY LONG DURATION FUND Nomor 19 tanggal 15 Desember 2023, Akta Addendum VII Kontrak Investasi Kolektif REKSA DANA PENDAPATAN TETAP BNI-AM QUALITY LONG DURATION FUND Nomor 26 tanggal 19 Februari 2024, Akta Addendum VIII Kontrak Investasi Kolektif REKSA DANA PENDAPATAN TETAP BNI-AM QUALITY LONG DURATION FUND Nomor 14 tanggal 3 Juli 2024 dan Akta Addendum IX Kontrak Investasi Kolektif REKSA DANA PENDAPATAN TETAP BNI-AM QUALITY LONG DURATION FUND Nomor 05 tanggal 7 Agustus 2024 dibuat dihadapan Leolin Jayayanti, SH, M.Kn, notaris di Jakarta antara PT BNI Asset Management sebagai Manajer Investasi dan PT Bank DBS Indonesia sebagai Bank Kustodian.

2.2. PENAWARAN UMUM

PT BNI Asset Management sebagai Manajer Investasi melakukan Penawaran Umum atas Unit Penyertaan BNI-AM QUALITY LONG DURATION FUND secara terus menerus sampai dengan jumlah 5.000.000.000 (lima miliar) Unit Penyertaan.

Setiap Unit Penyertaan BNI-AM QUALITY LONG DURATION FUND ditawarkan dengan harga sama dengan Nilai Aktiva Bersih awal yaitu sebesar Rp 1.000,- (seribu Rupiah) pada hari pertama penawaran. Selanjutnya harga pembelian setiap Unit Penyertaan BNI-AM QUALITY LONG DURATION FUND ditetapkan berdasarkan Nilai Aktiva Bersih BNI-AM QUALITY LONG DURATION FUND dalam pada akhir Hari Bursa yang bersangkutan.

Manajer Investasi dapat menambah jumlah Unit Penyertaan BNI-AM QUALITY LONG DURATION FUND dengan melakukan perubahan Kontrak Investasi Kolektif sesuai dengan ketentuan peraturan perundang-undangan yang berlaku.

BNI-AM QUALITY LONG DURATION FUND wajib dimiliki oleh paling sedikit 10 (sepuluh) Pemegang Unit Penyertaan. Apabila BNI-AM QUALITY LONG DURATION FUND dimiliki kurang dari 10 (sepuluh) Pemegang Unit Penyertaan selama 120 (seratus dua puluh) hari bursa berturut-turut, BNI-AM QUALITY LONG DURATION FUND wajib dibubarkan sesuai dengan ketentuan dalam Prospektus ini.

2.3. PEMBAYARAN PEMBELIAN KEMBALI (PELUNASAN) UNIT PENYERTAAN PADA TANGGAL PENJUALAN KEMBALI ATAU PADA TANGGAL DILAKUKANNYA PELUNASAN LEBIH AWAL YANG MENGAKIBATKAN TIDAK BERLAKUNYA MEKANISME PROTEKSI ATAS PERMINTAAN TERTULIS DARI SELURUH PEMEGANG UNIT PENYERTAAN

Dalam hal likuiditas aset dalam portofolio investasi BNI-AM QUALITY LONG DURATION FUND memenuhi kondisi:

- a. mengalami tekanan likuiditas yang signifikan sehingga terjadi kegagalan penjualan aset dalam portofolio investasi BNI-AM QUALITY LONG DURATION FUND;
- b. menjadi bagian dari kesepakatan penyelesaian dengan Pemegang Unit Penyertaan BNI-AM QUALITY LONG DURATION FUND;
- c. Bursa Efek atau penyelenggara pasar di mana sebagian besar portofolio Efek BNI-AM QUALITY LONG DURATION FUND diperdagangkan ditutup;
- d. perdagangan Efek Bersifat Utang atas sebagian besar portofolio Efek BNI-AM QUALITY LONG DURATION FUND di Bursa Efek atau penyelenggara pasar dihentikan atau dibatalkan pencatatannya;
- e. keadaan darurat;
- f. Lembaga Penilai Harga Efek tidak menerbitkan referensi Harga Pasar Wajar;
- g. dilakukannya restrukturisasi atas Efek Bersifat Utang dan/atau sukuk oleh penerbit Efek Bersifat Utang dan/atau sukuk;
- h. turunnya peringkat Efek Bersifat Utang dan/atau sukuk atas sebagian besar atau seluruh portofolio investasi menjadi non-investment grade; dan/atau
- i. pemenuhan peraturan perundang-undangan.

dalam melaksanakan pembelian kembali Unit Penyertaan sebagaimana dimaksud dalam POJK Tentang Reksa Dana Berbentuk Kontrak Investasi Kolektif, Manajer Investasi dapat melakukan pembelian kembali Unit Penyertaan dengan mekanisme serah aset sepanjang memperoleh persetujuan dari Pemegang Unit Penyertaan.

2.3. PENGELOLA BNI-AM QUALITY LONG DURATION FUND

PT BNI Asset Management sebagai Manajer Investasi didukung oleh tenaga profesional yang terdiri dari Komite Investasi dan Tim Pengelola Investasi.

a. Komite Investasi

Komite Investasi akan mengarahkan dan mengawasi Tim Pengelola Investasi dalam menjalankan kebijakan dan strategi investasi sehari-hari sesuai dengan tujuan investasi. Komite Investasi terdiri dari:

Mungki Ariwibowo Adil, Ketua Komite Investasi, telah memperoleh gelar Master of Commerce, Major in Accounting & Finance dari Faculty of Economic, The University of Sydney, Sydney, Australia dan lulus sebagai Sarjana Teknik dari Fakultas Teknik Mesin Program Studi Teknik Industri

Universitas Indonesia, Jakarta. Saat ini, Ari Adil menjabat sebagai **Direktur Utama** di PT BNI Asset Management.

Ari Adil memiliki berbagai pengalaman profesional di bidang pasar modal, diantaranya pernah menjabat sebagai Senior Manager di PT Danareksa Investment Management tahun 2003-2007, Associate Director di Bank Julius Baer Co. Ltd, Direktur di PT Julius Baer Advisors Indonesia tahun 2008-2010, Vice President di Citibank N. A tahun 2010-2013, Senior Executive Vice President di PT Mandiri Manajemen Investasi tahun 2013-2017, Komisaris Utama di PT Jagartha Penasihat Investasi tahun 2017-2020, dan Direktur Utama di PT UOB Asset Management Indonesia tahun 2020-2024.

Ari Adil telah memperoleh izin Wakil Manajer Investasi berdasarkan Surat Keputusan Ketua Badan pengawas Pasar Modal Nomor KEP-125/PM/WMI/2004 tanggal 4 Juli 2022 yang telah diperpanjang berdasarkan Surat Keputusan Dewan Komisiner Otoritas Jasa Keuangan Nomor KEP-513/PM.21/PJ-WMI/2022 tanggal 3 Agustus 2022.

Putut Endro Andanawarih, Wakil Ketua Komite Investasi, telah memperoleh gelar Master of Finance and Capital Market dari University of San Fransisco, Amerika Serikat, dan lulus sebagai Sarjana Matematika dari Fakultas MIPA, Institut Teknologi Bandung. Saat ini, Putut menjabat sebagai **Direktur** di PT BNI Asset Management.

Putut memiliki berbagai pengalaman profesional di bidang pasar modal, diantaranya pernah menjabat sebagai Direktur di PT Manulife Aset Manajemen Indonesia tahun 2011-2017, Direktur PT First State Investments Indonesia tahun 2003-2011 dan sebelumnya menjabat sebagai Direktur di PT Bahana TCW Investment Management tahun 1994-2003.

Putut telah memperoleh izin Wakil Manajer Investasi berdasarkan Surat Keputusan Ketua Badan pengawas Pasar Modal Nomor KEP-37/PM/IP/WMI/1996 tanggal 2 Mei 1996 yang telah diperpanjang berdasarkan Surat Keputusan Dewan Komisiner Otoritas Jasa Keuangan Nomor KEP-664/PM.21/PJ-WMI/2022 tanggal 9 September 2022.

Ade Yusriansyah, Anggota Komite Investasi, memperoleh gelar Master of Business Administration di bidang Keuangan dari Birmingham City University, Inggris dan Sarjana Ekonomi dari Universitas Sriwijaya dari program studi Akuntansi. Saat ini, Ade menjabat sebagai **Direktur** di PT BNI Asset Management.

Ade memiliki berbagai pengalaman profesional lainnya sebelum bergabung di PT BNI Asset Management, Ade berkarir di PT Bank Negara Indonesia (Persero), Tbk dengan berbagai posisi, mulai dari Vice President Credit Risk di segmen kecil dan komersial, Assistant Vice

President Investor Relations di Divisi Komunikasi Perusahaan, Pengganti Sementara Pemimpin Sentra Kredit Menengah Palembang, Pengganti Sementara Pemimpin Cabang Jambi, Pengganti Sementara Pemimpin Sentra Kredit Kecil Palembang, Pemimpin Kelompok Pemasaran Bisnis – Sentra Kredit Menengah, Senior Relationship Manager Corporate Banking dan Senior Relationship Manager Commercial Banking.

Ade telah memiliki izin Wakil Manajer Investasi dari Otoritas Jasa Keuangan berdasarkan Keputusan Dewan Komisiner Otoritas Jasa Keuangan Nomor KEP-283/PM.211/WMI/2021 tanggal 17 November 2021 yang telah diperpanjang berdasarkan Surat Keputusan Dewan Komisiner Otoritas Jasa Keuangan Nomor KEP-215/PM.021/PJ-WMI/TTE/2024 tanggal 30 Mei 2024. Selain itu, saat ini Ade juga sebagai pemegang Sertifikasi Manajemen Risiko Level 4 Badan Sertifikasi Manajemen Risiko.

Tubagus Farash Akbar Farich, Anggota Komite Investasi, memperoleh gelar Master of Business Administration dari Universitas Gadjah Mada dan Sarjana Ekonomi dari Universitas Indonesia dari program studi Manajemen Keuangan. Saat ini, Farash menjabat sebagai **Chief Investment Officer** di PT BNI Asset Management.

Farash memiliki berbagai pengalaman profesional di bidang pasar modal, diantaranya pernah menjabat sebagai Equity Analyst di PT Mandiri Sekuritas serta Analyst di Delta Advisory, Manager Structured Finance di HSBC Amanah Syariah, Head of Investment di PT Asanusa Asset Management, Head of Investment di Avrist Asset Management, dan Direktur Investasi di PT Avrist Asset Management.

Farash telah memiliki izin Wakil Manajer Investasi berdasarkan Surat Keputusan Ketua Badan pengawas Pasar Modal Nomor KEP-10/BL/WMI/2012 tanggal 10 Januari 2012 yang telah diperpanjang berdasarkan Surat Keputusan Dewan Komisiner Otoritas Jasa Keuangan Nomor KEP-374/PM.211/PJ-WMI/2022 tanggal 25 November 2022.

Indah Kusumadewi, Anggota Komite Investasi, memperoleh gelar Master of Commerce di bidang Applied Finance dari The University of Queensland, Australia dan Sarjana Ekonomi dari Universitas Trisakti program studi Akuntansi. Saat ini Indah menjabat sebagai **Chief Marketing Officer** di PT BNI Asset Management.

Indah memulai karir di pasar modal sebagai Management Trainee di PT Danareksa (Persero) pada tahun 2000. Indah memiliki pengalaman profesional di bidang pasar modal diantaranya pernah menjabat sebagai Coordinator Product Development di PT Danareksa Investment Management, Head of Product Development and Management di PT Manulife Aset Manajemen Indonesia. Sampai dengan saat ini, Indah

juga menjabat sebagai Head of Product Development and Management di PT BNI Asset Management.

Indah telah memiliki izin Wakil Perantara Pedagang Efek dari Otoritas Jasa Keuangan berdasarkan Keputusan Ketua Badan pengawas Pasar Modal dan Lembaga Keuangan Nomor KEP-435/BL/WPPE/2010 tanggal 19 November 2010 dan telah diperpanjang berdasarkan Keputusan Dewan Komisiner Otoritas Jasa Keuangan Nomor KEP-350/PM.02/PJ-WPPE/TTE/2023 tanggal 12 Mei 2023 dan izin Wakil Manajer Investasi dari Otoritas Jasa Keuangan berdasarkan Keputusan Dewan Komisiner Otoritas Jasa Keuangan Nomor KEP-12/PM.21/WMI/2013 tanggal 13 Maret 2013 dan telah diperpanjang berdasarkan Keputusan Dewan Komisiner Otoritas Jasa Keuangan Nomor KEP-161/PM.021/PJ-WMI/TTE/2025 tanggal 6 Maret 2025.

Ardhi Hadiano, Anggota Komite Investasi, memperoleh gelar Sarjana Ekonomi dari Fakultas Ekonomi Universitas Trisakti Jakarta program studi Akuntansi pada tahun 2001. Saat ini Ardhi menjabat sebagai **Chief Operating Officer** di PT BNI Asset Management.

Ardhi memulai karir di di pasar modal sejak tahun 2005 pada PT Mandiri Manajemen Investasi sebagai Administration Clerk. Kemudian pada Desember 2005 sampai dengan November 2007, Ardhi bergabung dengan PT Sarana Multigirya Finansial sebagai Administrative Assistant. Pada tahun 2007-2021 Ardhi bergabung dengan PT Danareksa Investment Management dari posisi Assistant Manager hingga menjabat sebagai Head Division of Investment Management Operation di tahun 2012, sejak tahun 2017 sebagai Head Division of Finance Office Management. Sejak Januari 2022 sampai dengan saat ini, Ardhi juga menjabat sebagai Head of Strategic Finance Division di PT BNI Asset Management.

Ardhi telah memiliki izin Wakil Manajer Investasi dari Otoritas Jasa Keuangan berdasarkan Keputusan Dewan Komisiner Otoritas Jasa Keuangan Nomor KEP-131/PM.211/WMI/2015 tanggal 24 Juni 2015 dan telah diperpanjang berdasarkan Keputusan Dewan Komisiner Otoritas Jasa Keuangan Nomor KEP-302/PM.02/PJ-WMI/TTE/2023 tanggal 13 Oktober 2023.

b. Tim Pengelola Investasi

Tim Pengelola Investasi bertugas sebagai pelaksana harian atas kebijaksanaan, strategi, dan eksekusi investasi yang telah diformulasikan bersama dengan Komite Investasi. Tim Pengelola Investasi terdiri dari:

Yekti Dewanti, Ketua Tim Pengelola Investasi, lulus sebagai Sarjana Ekonomi pada tahun 2003 dari Universitas Gadjah Mada program studi manajemen keuangan. Sejak bulan Juli 2021 sampai dengan saat ini, Dewanti menjabat sebagai **Head of Investment & Research Division** di PT BNI Asset Management.

Dewanti memulai karir dunia keuangan sejak tahun 2003 sebagai Research Assistant, PT Mandiri Sekuritas. Kemudian pada tahun 2004 bergabung dengan Standard Chartered Bank dan melanjutkan karir di Bank Mandiri selama tahun 2005-2011. Setelah itu, Dewanti ditempatkan sebagai Equity Analyst di PT Mandiri Manajemen Investasi tahun 2011-2014, kemudian bergabung dengan Commonwealth Bank tahun 2015. Pada tahun 2016-2018, Dewanti bergabung sebagai Pengelola Investasi di PT Majoris Asset Management. Dewanti mulai bergabung di PT BNI Asset Management sejak bulan Agustus 2018 sebagai Equity Fund Manager.

Dewanti telah memperoleh izin sebagai Wakil Manajer Investasi berdasarkan Surat Keputusan Ketua Badan pengawas Pasar Modal Nomor KEP-39/PM/WMI/2004 tanggal 18 Mei 2004 dan telah diperpanjang berdasarkan Keputusan Dewan Komisiner Otoritas Jasa Keuangan Nomor KEP-628/PM.21/PJ-WMI/2022 tanggal 2 September 2022. Selain itu, Dewanti juga telah lulus ujian Chartered Financial Analyst level II.

Jefrix Kosiady, Anggota Tim Pengelola Investasi, lulus sebagai Master of Applied Finance di Monash University, Kampus Caulfield, Australia pada 2013 dan Bachelor of Commerce (Majoring in Accounting and Finance) dari The University of Melbourne pada tahun 2010. Sejak bulan Juli 2021 sampai dengan saat ini menjabat sebagai **Head of Equity Investment Department** di PT BNI Asset Management.

Jefrix memulai karir di pasar keuangan pada tahun 2014 sebagai Equity Analyst di PT Sucorinvest Sekuritas dan berpindah divisi ke Institutional Equity Sales pada 2016 di perusahaan yang sama. Jefrix mulai bergabung di PT BNI Asset Management sejak tahun 2018 sebagai Equity Analyst, dan pada Oktober 2020, Jefrix menjabat sebagai Equity Fund Manager.

Jefrix telah memperoleh izin sebagai Wakil Manajer Investasi dari Otoritas Jasa Keuangan berdasarkan Keputusan Dewan Komisiner Otoritas Jasa Keuangan Nomor KEP-195/PM.211/WMI/2019 pada tanggal 16 Agustus 2019 dan telah diperpanjang berdasarkan Keputusan Dewan Komisiner Otoritas Jasa Keuangan Nomor KEP-539/PM.21/PJ-WMI/2022 tanggal 10 Agustus 2022.

Cindy Anggraini, Anggota Tim Pengelola Investasi, lulus sebagai Master of Science in Finance di University of Illinois at Urbana-Champaign, United States of America pada 2016 dan Sarjana Teknik (Jurusan Teknik Industri) dari Universitas Indonesia pada tahun 2009. Saat ini, Cindy menjabat sebagai **Equity Fund Manager** di PT BNI Asset Management.

Cindy memulai karir di pasar keuangan pada tahun 2010 sebagai Management Trainee di PT Danareksa Persero. Cindy memiliki

pengalaman di pasar modal diantaranya pernah menjabat sebagai Equity Portfolio Analyst, Equity Portfolio Manager, dan Head of Equity di PT Danareksa Investment Management, Principal Asset Management Indonesia, dan Sequis Asset Management, dan juga sebagai Research Economist di International Monetary Fund (IMF).

Cindy telah memperoleh izin sebagai Wakil Manajer Investasi dari Otoritas Jasa Keuangan berdasarkan keputusan Dewan Komisiner Otoritas Jasa Keuangan Nomor KEP-154/PM.211/WMI/2018 pada tanggal 13 Juli 2018 dan telah diperpanjang berdasarkan Keputusan Dewan Komisiner Otoritas Jasa Keuangan Nomor KEP-774/PM.21/PJ-WMI/2022 pada tanggal 29 September 2022.

Stella Amelinda, Anggota Tim Pengelola Investasi, lulus sebagai Bachelor of Science in Business Administration (Majoring in Finance) dari University of San Francisco pada tahun 2015. Sejak bulan Juli 2021 sampai dengan saat ini, Stella menjabat sebagai **Equity Fund Manager** di PT BNI Asset Management.

Stella memulai karir di pasar keuangan pada tahun 2016 sebagai Equity Analyst di PT Kresna Sekuritas dan selanjutnya di PT Ciptadana Sekuritas pada tahun 2017. Stella mulai bergabung di PT BNI Asset Management sebagai Equity Analyst pada tahun 2019.

Stella telah memperoleh izin sebagai Wakil Manajer Investasi dari Otoritas Jasa Keuangan berdasarkan Keputusan Dewan Komisiner Otoritas Jasa Keuangan Nomor KEP-73/PM.211/WMI/2020 pada tanggal 30 Januari 2020 dan telah diperpanjang berdasarkan Keputusan Dewan Komisiner Otoritas Jasa Keuangan Nomor KEP-215/PM.02/PJ-WMI/TTE/2023 tanggal 7 Agustus 2023.

Manggala S Dharma, Anggota Tim Pengelola Investasi, lulus sebagai Master of Applied Finance di University of Adelaide, Australia pada 2012 dan Sarjana Ekonomi program studi Marketing di Universitas Bina Nusantara pada tahun 2009. Sejak bulan Agustus 2023 sampai dengan saat ini, Manggala menjabat sebagai **Head of Fixed Income Investment Department** di PT BNI Asset Management.

Manggala memulai karir di pasar modal pada tahun 2012 sebagai Fixed Income Analyst di PT Indo Premier Sekuritas. Kemudian melanjutkan karir di Manajer Investasi dengan bekerja pada PT MNC Asset Management sebagai Fixed Investment Research pada 2016. Manggala mulai bergabung di PT BNI Asset Management sebagai Fixed Income Analyst pada tahun 2019.

Manggala telah memperoleh izin sebagai Wakil Manajer Investasi dari Otoritas Jasa Keuangan berdasarkan Keputusan Dewan Komisiner Otoritas Jasa Keuangan Nomor KEP-29/PM.211/WMI/2018 pada tanggal 7 Februari 2018 dan telah diperpanjang berdasarkan Keputusan Dewan

Komisioner Otoritas Jasa Keuangan Nomor KEP-28/PM.211/PJ-WMI/2022 tanggal 24 Januari 2022.

Marlina Tri Maharani, Anggota Tim Pengelola Investasi, lulus sebagai Master of Science in Finance and Investment dari University of Edinburgh, Inggris pada tahun 2016, serta Sarjana Ekonomi dari Universitas Bakrie, Jakarta pada tahun 2012. Sejak tahun 2021 sampai dengan saat ini, Marlina bergabung dengan PT BNI Asset Management sebagai **Fixed Income Fund Manager**.

Marlina memulai karir di pasar modal pada tahun 2013 sebagai Management Trainee di PT Danareksa (Persero), selanjutnya menjadi Relationship Manager di PT Danareksa Investment Management hingga tahun 2015. Marlina bekerja untuk AIA Financial Indonesia di tahun 2017 sebagai Investment Business Specialist, kemudian menjadi Fixed Income Analyst untuk PT Principal Asset Management di tahun 2018.

Marlina telah memperoleh izin sebagai Wakil Manajer Investasi dari Otoritas Jasa Keuangan berdasarkan Keputusan Dewan Komisiner Otoritas Jasa Keuangan Nomor KEP-124/PM.211/WMI/2019 pada tanggal 29 April 2019 dan telah diperpanjang berdasarkan Keputusan Dewan Komisiner Otoritas Jasa Keuangan Nomor KEP-108/PM.21/PJ-WMI/2022 tanggal 20 April 2022.

Nugroho Rahmat Fitriyanto, Anggota Tim Pengelola Investasi, lulus sebagai Sarjana Manajemen (S.M.) pada tahun 2018 dari Universitas Islam Indonesia dengan fokus studi Manajemen Keuangan. Sejak Agustus 2024 sampai dengan saat ini, Nugroho bergabung dengan PT BNI Asset Management sebagai **Fixed Income Fund Manager**.

Nugroho memulai karier di industri pasar modal sejak November 2018 sebagai Equity Analyst di Panin Sekuritas. Pada tahun 2019, ia bergabung dengan Artha Sekuritas dengan posisi yang sama hingga Oktober 2020. Setelah itu, Nugroho menjabat sebagai Equity and Fixed Income Analyst di KGI Sekuritas Indonesia dari Oktober 2020 hingga Januari 2022. Nugroho kemudian bergabung dengan Principal Asset Management, di mana ia menjabat sebagai Fixed Income Analyst dari Januari 2022 hingga Agustus 2023 dan kemudian sebagai Fixed Income Fund Manager/Analyst dari Agustus 2023 hingga Juli 2024.

Nugroho telah memperoleh lisensi sebagai Wakil Manajer Investasi berdasarkan Keputusan Dewan Komisiner Otoritas Jasa Keuangan Nomor KEP-34/PM.02/WMI/TTE/2023.

2.4. IKHTISAR LAPORAN KEUANGAN BNI-AM QUALITY LONG DURATION FUND

Berikut adalah ikhtisar laporan keuangan BNI-AM QUALITY LONG DURATION FUND yang telah diperiksa oleh Kantor Akuntan.

	Periode dari tanggal 1 Januari tahun berjalan s/d tanggal Prospektus	Periode 12 bulan terakhir dari tanggal Prospektus	Periode 36 bulan terakhir dari tanggal Prospektus	Periode 60 bulan terakhir dari tanggal Prospektus	3 Tahun terakhir		
					2024	2023	2022
Jumlah Hasil Investasi	0,68	0,68	1,24	13,77	0,68	7,39	1,24
Hasil Investasi Setelah Memperhitungkan Beban Pemasaran	(1,30)	(1,30)	1,24	13,77	(1,30)	7,39	1,24
Beban Operasi	1,89	1,89	1,38	0,96	1,89	5,70	1,38
Perputaran Portofolio	1,18	1,18	4,78	22,83	1,18	0,98	4,78
Persentase Penghasilan Kena Pajak	-	-	-	-	-	-	-

Sumber: Laporan Keuangan Reksa Dana (*audited*) BNI-AM Quality Long Duration Fund

BAB III

MANAJER INVESTASI

3.1. KETERANGAN SINGKAT TENTANG MANAJER INVESTASI

PT BNI Asset Management didirikan berdasarkan akta Pendirian Perseroan Terbatas PT BNI Asset Management nomor 50, tanggal 28 Maret 2011, yang Anggaran Dasarnya telah dirubah beberapa kali dengan perubahan terakhir Anggaran Dasar Perseroan yang terakhir diubah dengan "Akta Pernyataan Keputusan Pemegang Saham di Luar Rapat Umum Pemegang Saham Luar Biasa Perseroan Terbatas BNI Asset Management" Nomor 7 tertanggal 24-06-2024 (dua puluh empat Juni dua ribu dua puluh empat), dibuat oleh Ffidiana, S.H, S.S., M.Kn., Notaris di Jakarta, yang mana penerimaan pemberitahuan perubahan Data Perseroan telah diterima dan dicatat oleh Kementerian Hukum dan Hak Asasi Manusia Republik Indonesia dengan suratnya tertanggal 24-06-2024 (dua puluh empat Juni dua ribu dua puluh empat) Nomor AHU-AH.01.03-0154875.

ng mana penerimaan pemberitahuan perubahan Data Perseroan telah diterima dan dicatat oleh Kementerian Hukum dan Hak Asasi Manusia Republik Indonesia dengan suratnya tertanggal 24-06-2024 (dua puluh empat Juni dua ribu dua puluh empat) Nomor AHU-AH.01.03-0154875.

PT BNI Asset Management telah mendapatkan izin usaha sebagai Manajer Investasi dari Otoritas Pasar Modal berdasarkan Surat Keputusan Badan Pengawas Pasar Modal dan Lembaga Keuangan No. KEP-05/BL/MI/2011, tanggal 7 Juli 2011 tentang Pemberian Izin Usaha Perusahaan Efek Yang Melakukan Kegiatan Usaha Sebagai Manajer Investasi Kepada PT BNI Asset Management.

Pemegang saham mayoritas PT BNI Asset Management adalah PT BNI Sekuritas yaitu sebesar 99,90% (sembilan puluh sembilan koma sembilan puluh persen), dan pemegang saham mayoritas PT BNI Sekuritas adalah PT Bank Negara Indonesia (Persero) Tbk, salah satu Bank milik Pemerintah yang solid. PT BNI Asset Management memiliki modal disetor sebesar Rp 40.000.000.000 (empat puluh miliar Rupiah), terbagi atas 40.000.000 (empat puluh juta) saham.

3.2. SUSUNAN DIREKSI DAN KOMISARIS

Susunan Direksi dan Dewan Komisaris Manajer Investasi pada saat Prospektus ini diterbitkan adalah sebagai berikut :

Direksi

Direktur Utama	: Mungki Ariwibowo Adil
Direktur	: Putut Endro Andanawarih
Direktur	: Ade Yusriansyah

Dewan Komisaris

Komisaris Utama/Independen : Eko Priyo Pratomo

Komisaris : Efrizal

3.3. PENGALAMAN MANAJER INVESTASI

Sebagai Manajer Investasi, PT BNI Asset Management yang merupakan anak perusahaan dari PT BNI Sekuritas telah didukung oleh tenaga profesional yang berpengalaman dalam bidang pengelolaan dana.

Pada 28 Februari 2025, PT BNI Asset Management mengelola 66 (enam puluh enam) Reksa Dana dengan total dana kelolaan sebesar Rp 26,163 triliun.

3.4. PIHAK YANG TERAFILIASI DENGAN MANAJER INVESTASI

Pihak/perusahaan yang terafiliasi dengan Manajer Investasi adalah:

- PT BNI Sekuritas
- PT Bank Negara Indonesia (Persero) Tbk
- PT BNI Life Insurance
- PT BNI Multifinance
- BNI Remittance Ltd
- PT Bank Hibank Indonesia
- PT BNI Modal Ventura

Hubungan PT BNI Asset Management dengan PT BNI Sekuritas dan PT Bank Negara Indonesia (Persero) Tbk:

Pemegang saham mayoritas dari PT BNI Asset Management adalah PT BNI Sekuritas, yang mana PT BNI Sekuritas pemegang saham mayoritasnya adalah PT Bank Negara Indonesia (Persero) Tbk.

BAB IV BANK KUSTODIAN

4.1. KETERANGAN SINGKAT MENGENAI BANK KUSTODIAN

Sebagai bagian dari rencana ekspansi bisnis Bank DBS Limited Singapore dalam memperluas jaringan usahanya di Asia, pada tahun 2006, melalui PT Bank DBS Indonesia (DBSI) mengajukan ijin pembukaan usaha dan operasional Kustodian ke Badan Pengawasan Pasar Modal dan Lembaga Keuangan (BAPEPAM & LK). Setelah dilakukan proses pemeriksaan dan pengujian atas kelayakan sistem dan lokasi operasional Kustodian, pada tanggal 9 Agustus 2006 BAPEPAM dan LK menerbitkan izin Kustodian kepada PT. Bank DBS Indonesia dengan Keputusan Nomor KEP-02/BL/Kstd/2006.

Setelah mendapatkan izin Kustodian dari otoritas Pasar Modal, PT. Bank DBS Indonesia melakukan pembukaan rekening depository di Kustodian Sentral Efek Indonesia (KSEI).

Dalam rangka mendukung peningkatan layanan nasabah dan jenis produk, pada bulan Desember 2007 DBSI mengimplementasikan layanan Fund Administration. Layanan ini ditujukan bagi perusahaan Manajer Investasi yang menerbitkan produk Reksa Dana maupun Lembaga Keuangan lainnya yang membutuhkan jasa layanan Fund Administration.

Setelah berhasil menjalankan usaha dan operasional Kustodian selama 3 tahun, DBSI mengajukan permohonan sebagai Sub Registry bagi Penyimpanan dan Penyelesaian Transaksi SBI dan Surat Utang Negara (SUN) ke Bank Indonesia. Pada bulan Oktober 2009, ijin sebagai Sub Registry diberikan oleh Bank Indonesia dan setelah melalui uji coba pada sistem BI-SSSS, pada bulan January 2009 DBSI berhasil melakukan implementasi BI-SSSS.

PT Bank DBS Indonesia telah mendapat sertifikasi kesesuaian Syariah untuk jasa layanan kustodian dari Dewan Syariah Nasional-Majelis Ulama Indonesia yang telah diperpanjang berdasarkan Surat Keputusan No. 022.188.03/DSN-MUI/XI/2024 tanggal 11 November 2024

4.2. PENGALAMAN BANK KUSTODIAN

Kegiatan Kustodian di DBSI didukung oleh sumber daya manusia yang berpengalaman lebih dari 5-10 tahun dalam industri perbankan dan pasar modal. Dalam hal menjalankan kegiatan operasional untuk penyelesaian transaksi nasabah Kustodian, DBSI didukung oleh sistem yang menggunakan teknologi terkini dan selalu melakukan peningkatan agar mampu bersaing dalam memenuhi harapan nasabah akan sistem yang fleksibel, seiring dengan kecenderungan pasar dan kompleksitas produk.

Dalam mencapai sistem operasional yang efisien dan aman, sistem Kustodian DBSI tersambung secara STP dengan KSEI (C-BEST), BI-SSSS, sistem Fund Administration dan internal bank.

Layanan jasa di Kustodian DBSI terdiri dari :

1. Pembukaan Rekening Dana dan Kustodian
2. Penyimpanan Efek

3. Penyelesaian Transaksi Efek
4. Sub Registry SBI & SUN
5. Penyelesaian Transaksi Efek melalui Euroclear atau Clearstream
6. Tindakan Korporasi (Corporate Action)
7. Administrasi Reksa Dana (Fund Administration)
8. Pelaporan dan Konfirmasi
9. Tagihan Biaya Jasa Kustodian (Billing) dan Rekonsiliasi

Perencanaan Kesiambungan Usaha (Business Continuity Plan) dan Manajemen Resiko Operasional (Operational Management Risk)

PT Bank DBS Indonesia memiliki lokasi DRC (Disaster Recovery Center) sekitar 30-45 menit dari kantor pusat di DBS Bank Tower, Lantai 33-37, Ciputra World 1, Jl. Prof DR. Satrio Kav.3-5, Jakarta 12940 dan mengadakan pengujian Business Continuity Plan (BCP) minimal 2 (dua) kali dalam setahun.

4.3. PIHAK YANG TERAFILIASI DENGAN BANK KUSTODIAN

Pihak-pihak yang terafiliasi dengan Bank Kustodian adalah PT DBS Vickers Sekuritas Indonesia.

BAB V

TUJUAN INVESTASI, KEBIJAKAN INVESTASI, MEKANISME PEMBERSIHAN KEKAYAAN BNI-AM QUALITY LONG DURATION FUND DAN KEBIJAKAN PEMBAGIAN HASIL INVESTASI

Dengan memperhatikan peraturan perundangan yang berlaku, dan ketentuan-ketentuan lain dalam Kontrak Investasi Kolektif BNI-AM QUALITY LONG DURATION FUND, Tujuan Investasi, Kebijakan Investasi dan Kebijakan Pembagian Hasil Investasi BNI-AM QUALITY LONG DURATION FUND adalah sebagai berikut:

1. TUJUAN INVESTASI

BNI-AM QUALITY LONG DURATION FUND bertujuan untuk memperoleh hasil investasi yang maksimal dalam jangka panjang melalui alokasi yang strategis dalam Efek bersifat utang dan instrumen pasar uang, dengan mengontrol risiko investasi melalui pemilihan surat utang secara selektif.

2. KEBIJAKAN INVESTASI

BNI-AM QUALITY LONG DURATION FUND akan melakukan investasi dengan komposisi portofolio Investasi sebesar :

- Minimum 80% (delapan puluh persen) dan maksimum 100% (seratus persen) dari Nilai Aktiva Bersih pada Efek bersifat utang yang diterbitkan oleh Pemerintah Republik Indonesia dan/atau korporasi berbadan hukum Indonesia yang telah dijual dalam Penawaran Umum dan/atau diperdagangkan di Bursa Efek Indonesia yang sudah mendapat peringkat dari perusahaan pemeringkat Efek yang telah terdaftar di OJK dan masuk dalam kategori layak investasi (*investmen grade*);
 - Minimum 0% (nol persen) dan maksimum 20% (dua puluh persen) dari Nilai Aktiva Bersih pada instrumen Pasar Uang dalam negeri dan/atau deposito;
- sesuai peraturan perundang-undangan yang berlaku di Indonesia.

Manajer Investasi dapat mengalokasikan kekayaan BNI-AM QUALITY LONG DURATION FUND dalam kas hanya dalam rangka pengelolaan risiko investasi portofolio yang bersifat sementara, penyelesaian transaksi Efek, pemenuhan kewajiban pembayaran kepada Pemegang Unit Penyertaan dan biaya-biaya BNI-AM QUALITY LONG DURATION FUND berdasarkan Kontrak Investasi Kolektif.

Manajer Investasi akan selalu menyesuaikan kebijakan investasi tersebut di atas dengan Peraturan OJK yang berlaku dan kebijakan-kebijakan yang dikeluarkan oleh OJK.

Pergeseran investasi ke arah maksimum atau minimum dilakukan guna mengantisipasi perubahan kondisi pasar namun tidak merupakan jaminan bahwa investasi akan lebih baik atau lebih buruk.

Kebijakan investasi sebagaimana disebutkan di atas wajib telah dipenuhi oleh Manajer Investasi paling lambat dalam waktu 150 (seratus lima puluh) Hari Bursa setelah efektifnya pernyataan pendaftaran BNI-AM QUALITY LONG DURATION FUND.

Manajer Investasi dilarang melakukan perubahan atas kebijakan investasi BNI-AM QUALITY LONG DURATION FUND tersebut di atas, kecuali dalam rangka:

- a. Penyesuaian terhadap peraturan baru dan/atau perubahan terhadap peraturan perundang-undangan; dan/atau
- b. Penyesuaian terhadap kondisi tertentu yang ditetapkan oleh Otoritas Jasa Keuangan.

3. PEMBATAAN INVESTASI

Sesuai dengan POJK tentang Reksa Dana Berbentuk Kontrak Investasi Kolektif jo. POJK Tentang Pedoman Perilaku Manajer Investasi, dalam melaksanakan pengelolaan BNI-AM QUALITY LONG DURATION FUND Manajer Investasi dilarang melakukan tindakan-tindakan yang dapat menyebabkan BNI-AM QUALITY LONG DURATION FUND:

- (i) memiliki Efek yang diperdagangkan di Bursa Efek luar negeri yang informasinya tidak dapat diakses dari Indonesia melalui media massa atau situs web;
- (ii) memiliki Efek yang diterbitkan oleh 1 (satu) perusahaan berbadan hukum Indonesia atau berbadan hukum asing yang diperdagangkan di Bursa Efek luar negeri lebih dari 5% (lima persen) dari modal disetor perusahaan dimaksud atau lebih dari 10% (sepuluh persen) dari Nilai Aktiva Bersih BNI-AM QUALITY LONG DURATION FUND pada setiap saat;
- (iii) memiliki Efek bersifat ekuitas yang diterbitkan oleh perusahaan yang telah mencatatkan Efeknya pada Bursa Efek di Indonesia lebih dari 5% (lima persen) dari modal disetor perusahaan dimaksud;
- (iv) memiliki Efek yang diterbitkan oleh 1 (satu) pihak lebih dari 10% (sepuluh persen) dari Nilai Aktiva Bersih BNI-AM QUALITY LONG DURATION FUND pada setiap saat. Larangan dimaksud tidak berlaku bagi:
 - a. Sertifikat Bank Indonesia;
 - b. Efek yang diterbitkan oleh Pemerintah Republik Indonesia dan/atau dijamin oleh Pemerintah Republik Indonesia; dan/atau
 - c. Efek yang diterbitkan oleh lembaga keuangan internasional dimana Pemerintah Republik Indonesia menjadi salah satu anggotanya;
- (v) memiliki Efek derivatif:
 - 1) yang ditransaksikan di luar Bursa Efek dengan 1 (satu) pihak Lembaga Jasa Keuangan dengan nilai eksposur lebih dari 10% (sepuluh persen) dari Nilai Aktiva Bersih BNI-AM QUALITY LONG DURATION FUND pada setiap saat; dan
 - 2) dengan nilai eksposur global bersih lebih dari 20% (dua puluh persen) dari Nilai Aktiva Bersih BNI-AM QUALITY LONG DURATION FUND pada setiap saat;
- (vi) memiliki Efek Beragun Aset yang ditawarkan melalui Penawaran Umum lebih dari 20% (dua puluh persen) dari Nilai Aktiva Bersih BNI-AM QUALITY LONG DURATION FUND pada setiap saat dengan ketentuan setiap seri Efek Beragun Aset tidak lebih dari 10% (sepuluh persen) dari Nilai Aktiva Bersih BNI-AM QUALITY LONG DURATION FUND pada setiap saat;
- (vii) memiliki Efek Bersifat Utang, Efek Syariah berpendapatan tetap, Efek Beragun Aset, dan/atau Unit Penyertaan Dana Investasi Real Estat yang ditawarkan tidak melalui Penawaran Umum yang diterbitkan oleh 1

(satu) Pihak lebih dari 5% (lima persen) dari Nilai Aktiva Bersih BNI-AM QUALITY LONG DURATION FUND pada setiap saat atau secara keseluruhan lebih dari 15% (lima belas persen) dari Nilai Aktiva Bersih BNI-AM QUALITY LONG DURATION FUND pada setiap saat;

Larangan tersebut tidak berlaku bagi Efek Bersifat Utang dan/atau Efek Syariah berpendapatan tetap yang diterbitkan oleh Pemerintah Republik Indonesia dan/atau Pemerintah Daerah.

- (viii) memiliki Unit Penyertaan suatu Dana Investasi Real Estat berbentuk Kontrak Investasi Kolektif yang ditawarkan melalui Penawaran Umum lebih dari 20% (dua puluh persen) dari Nilai Aktiva Bersih BNI-AM QUALITY LONG DURATION FUND pada setiap saat dengan ketentuan setiap Dana Investasi Real Estat tidak lebih dari 10% (sepuluh persen) dari Nilai Aktiva Bersih BNI-AM QUALITY LONG DURATION FUND pada setiap saat;
- (ix) memiliki Unit Penyertaan Dana Investasi Real Estat berbentuk Kontrak Investasi Kolektif, jika Dana Investasi Real Estat berbentuk Kontrak Investasi Kolektif tersebut dan BNI-AM QUALITY LONG DURATION FUND dikelola oleh Manajer Investasi yang sama;
- (x) memiliki Portofolio Efek berupa Efek yang diterbitkan oleh pihak yang terafiliasi dengan Manajer Investasi lebih dari 20% (dua puluh persen) dari Nilai Aktiva Bersih BNI-AM QUALITY LONG DURATION FUND pada setiap saat, kecuali hubungan Afiliasi yang terjadi karena kepemilikan atau penyertaan modal pemerintah Pemerintah Republik Indonesia;
- (xi) memiliki Efek yang diterbitkan oleh Pemegang Unit Penyertaan dan/atau Pihak terafiliasi dari Pemegang Unit Penyertaan berdasarkan komitmen yang telah disepakati oleh Manajer Investasi dengan Pemegang Unit Penyertaan dan/atau pihak terafiliasi dari Pemegang Unit Penyertaan;
- (xii) membeli Efek dari calon atau Pemegang Unit Penyertaan dan/atau Pihak terafiliasi dari calon atau Pemegang Unit Penyertaan;
- (xiii) terlibat dalam kegiatan selain dari investasi, investasi kembali, atau perdagangan Efek sebagaimana dimaksud dalam POJK Tentang Reksa Dana Berbentuk Kontrak Investasi Kolektif;
- (xiv) terlibat dalam penjualan Efek yang belum dimiliki
- (xv) terlibat dalam transaksi marjin;
- (xvi) menerima pinjaman secara langsung termasuk melakukan penerbitan obligasi atau Efek bersifat utang lainnya, kecuali pinjaman jangka pendek dengan jangka waktu paling lama 1 (satu) bulan dalam rangka pemenuhan transaksi pembelian kembali dan/atau pelunasan paling banyak 10% (sepuluh persen) dari nilai portofolio BNI-AM QUALITY LONG DURATION FUND pada saat terjadinya pinjaman;
- (xvii) memberikan pinjaman secara langsung, kecuali pembelian obligasi, Efek bersifat utang lainnya dan/atau penyimpanan dana di bank;
- (xviii) membeli Efek yang sedang ditawarkan dalam Penawaran Umum, jika Penjamin Emisi Efek dari Penawaran Umum tersebut adalah Perusahaan Efek yang merupakan Manajer Investasi itu sendiri atau Afiliasi dari Manajer Investasi tersebut, kecuali:

- a. Efek bersifat Utang yang ditawarkan mendapat peringkat layak investasi; dan/atau

- b. terjadi kelebihan permintaan beli dari Efek yang ditawarkan;
Larangan membeli Efek yang sedang ditawarkan dalam Penawaran Umum dari Afiliasi Manajer Investasi tersebut tidak berlaku jika hubungan Afiliasi tersebut terjadi karena kepemilikan atau penyertaan modal Pemerintah Republik Indonesia.
- (xix) terlibat dalam transaksi bersama atau kontrak bagi hasil dengan Manajer Investasi itu sendiri atau Afiliasi dari Manajer Investasi dimaksud;
- (xx) membeli Efek Beragun Aset, jika:
- a. Efek Beragun Aset tersebut dan BNI-AM QUALITY LONG DURATION FUND dikelola oleh Manajer Investasi yang sama; dan/atau
 - b. Manajer Investasi BNI-AM QUALITY LONG DURATION FUND terafiliasi dengan kreditur awal Efek Beragun Aset, kecuali hubungan Afiliasi tersebut terjadi karena kepemilikan atau penyertaan modal Pemerintah;
- (xxi) terlibat dalam transaksi penjualan Efek dengan janji membeli kembali dan pembelian efek dengan janji menjual kembali;
- (xxii) Mengarahkan transaksi efek untuk keuntungan:
1. Manajer Investasi;
 2. Pihak terafiliasi dengan Manajer Investasi; atau
 3. Produk Investasi lainnya.
- (xxiii) Terlibat dalam transaksi Efek dengan fasilitas pendanaan perusahaan Efek yang mengakibatkan utang piutang antara BNI-AM QUALITY LONG DURATION FUND, Manajer Investasi, dan perusahaan efek;
- (xxiv) Melakukan transaksi dan/atau terlibat perdagangan atas Efek yang ilegal;
- (xxv) Terlibat dalam transaksi Efek yang mengakibatkan terjadinya pelanggaran ketentuan peraturan perundang-undangan
- (xxvi) Melakukan transaksi negosiasi untuk kepentingan BNI-AM QUALITY LONG DURATION FUND atas saham yang diperdagangkan di bursa Efek, kecuali:
1. Dilakukan paling banyak 10% (sepuluh persen) atas nilai aktiva bersih BNI-AM QUALITY LONG DURATION FUND pada setiap hari bursa;
 2. atas setiap transaksi yang dilakukan didukung dengan alasan yang rasional dan kertas kerja yang memadai;
 3. transaksi yang dilakukan mengacu pada standar eksekusi terbaik yang mengacu pada analisis harga rata-rata tertimbang volume, tidak berlebihan, dan mengakibatkan kerugian BNI-AM QUALITY LONG DURATION FUND; dan
 4. transaksi dimaksud merupakan transaksi silang, dilaksanakan sesuai dengan ketentuan peraturan perundang-undangan.

Pembatasan investasi tersebut di atas didasarkan pada peraturan yang berlaku saat Prospektus ini diterbitkan yang mana dapat berubah sewaktu-waktu sesuai perubahan atau penambahan atas peraturan atau adanya kebijakan yang ditetapkan oleh Pemerintah di bidang pasar modal termasuk surat persetujuan OJK berkaitan dengan pengelolaan Reksa Dana Berbentuk Kontrak Investasi Kolektif.

Ketentuan tersebut merupakan kutipan dari peraturan yang berlaku. Sesuai dengan kebijakan investasinya, BNI-AM QUALITY LONG DURATION FUND tidak akan berinvestasi pada Efek luar negeri.

4. KEBIJAKAN PEMBAGIAN HASIL INVESTASI

Setiap hasil investasi yang diperoleh BNI-AM QUALITY LONG DURATION FUND dari dana yang diinvestasikan (jika ada), akan dibukukan ke dalam BNI-AM QUALITY LONG DURATION FUND sehingga selanjutnya akan meningkatkan Nilai Aktiva Bersih BNI-AM QUALITY LONG DURATION FUND.

Dengan tetap memperhatikan pencapaian tujuan investasi jangka panjang, Manajer Investasi memiliki kewenangan untuk membagikan atau tidak membagikan hasil investasi yang telah dibukukan ke dalam BNI-AM QUALITY LONG DURATION FUND tersebut (jika ada), serta menentukan besarnya hasil investasi yang akan dibagikan kepada Pemegang Unit Penyertaan.

Dalam hal Manajer Investasi memutuskan untuk membagikan hasil investasi, pembagian hasil investasi akan dilakukan secara serentak kepada seluruh Pemegang Unit Penyertaan dalam bentuk tunai atau dapat dikonversikan menjadi Unit Penyertaan baru yang besarnya proporsional berdasarkan kepemilikan Unit Penyertaan dari setiap Pemegang Unit Penyertaan.

Waktu dan bentuk pembagian hasil investasi dalam bentuk tunai atau Unit Penyertaan (jika ada), akan diinformasikan secara tertulis oleh Manajer Investasi kepada Pemegang Unit Penyertaan.

Pembagian hasil investasi dengan cara tersebut di atas (jika ada) akan menyebabkan Nilai Aktiva Bersih per Unit Penyertaan menjadi terkoreksi.

Dalam hal Pemegang Unit Penyertaan menerima pembagian hasil investasi dalam bentuk Unit Penyertaan, Bank Kustodian akan mengkonversikan hasil investasi menjadi Unit Penyertaan baru, sesuai dengan skema dan prosedur pembagian hasil investasi yang telah disepakati oleh Manajer Investasi dan Bank Kustodian, paling lambat 7 (tujuh) Hari Bursa sejak tanggal dilakukannya pembagian hasil investasi.

Dalam hal Pemegang Unit Penyertaan menerima pembagian hasil investasi dalam bentuk tunai, pembayaran pembagian hasil investasi dalam bentuk tunai tersebut (jika ada) akan dilakukan melalui pemindahbukuan/transfer dalam mata uang Rupiah ke rekening yang terdaftar atas nama Pemegang Unit Penyertaan sesegera mungkin paling lambat 7 (tujuh) Hari Bursa sejak tanggal dilakukannya pembagian hasil investasi. Semua biaya bank termasuk biaya pemindahbukuan/transfer dalam mata uang Rupiah sehubungan dengan pembayaran pembagian hasil investasi berupa uang tunai tersebut (jika ada) menjadi beban Pemegang Unit Penyertaan.

Dalam hal Manajer Investasi tidak membagikan hasil investasi, maka Pemegang Unit Penyertaan yang ingin merealisasikan investasinya dapat menjual kembali sebagian atau seluruh Unit Penyertaan yang dimilikinya.

BAB VI

METODE PENGHITUNGAN NILAI PASAR WAJAR DARI EFEK DALAM PORTOFOLIO BNI-AM QUALITY LONG DURATION FUND

Metode penghitungan Nilai Pasar Wajar Efek dalam portofolio BNI-AM QUALITY LONG DURATION FUND yang digunakan oleh Manajer Investasi adalah sesuai dengan Peraturan BAPEPAM & LK Nomor IV.C.2.

Peraturan BAPEPAM & LK Nomor IV.C.2 dan POJK Tentang Reksa Dana Berbentuk Kontrak Investasi Kolektif, memuat antara lain ketentuan sebagai berikut:

1. Nilai Pasar Wajar dari Efek dalam portofolio Reksa Dana wajib dihitung dan disampaikan oleh Manajer Investasi kepada Bank Kustodian paling lambat pukul 17.00 WIB (tujuh belas Waktu Indonesia Barat) setiap Hari Bursa, dengan ketentuan sebagai berikut:
 - a. Penghitungan Nilai Pasar Wajar dari Efek yang aktif diperdagangkan di Bursa Efek menggunakan informasi harga perdagangan terakhir atas Efek tersebut di Bursa Efek;
 - b. Penghitungan Nilai Pasar Wajar dari:
 - 1) Efek yang diperdagangkan di luar Bursa Efek (*over the counter*);
 - 2) Efek yang tidak aktif diperdagangkan di Bursa Efek;
 - 3) Efek yang diperdagangkan dalam denominasi mata uang asing;
 - 4) Instrumen pasar uang dalam negeri, sebagaimana dimaksud dalam POJK Tentang Reksa Dana Berbentuk Kontrak Investasi Kolektif;
 - 5) Efek lain yang transaksinya wajib dilaporkan kepada Penerima Laporan Transaksi Efek sebagaimana dimaksud dalam Peraturan Otoritas Jasa Keuangan Nomor 22/POJK.04/2017 tanggal 21 Juni 2017 tentang Pelaporan Transaksi Efek ;
 - 6) Efek lain yang berdasarkan Keputusan OJK dapat menjadi Portofolio Efek Reksa Dana; dan/atau
 - 7) Efek dari perusahaan yang dinyatakan pailit atau kemungkinan besar akan pailit, atau gagal membayar pokok utang atau bunga dari Efek tersebut,
 - c. Dalam hal harga perdagangan terakhir Efek di Bursa Efek tidak mencerminkan Nilai Pasar Wajar pada saat itu, penghitungan Nilai Pasar Wajar dari Efek tersebut menggunakan harga pasar wajar yang ditetapkan oleh LPHE sebagai harga acuan bagi Manajer Investasi.
 - d. Dalam hal LPHE tidak mengeluarkan harga pasar wajar terhadap Efek sebagaimana dimaksud dalam angka 2 huruf b butir 1) sampai dengan butir 6), dan angka 2 huruf c dari Peraturan BAPEPAM & LK No. IV.C.2 ini, Manajer Investasi wajib menentukan Nilai Pasar Wajar dari Efek dengan itikad baik dan penuh tanggung jawab berdasarkan metode yang menggunakan asas konservatif dan diterapkan secara konsisten, dengan mempertimbangkan antara lain:
 - 1) harga perdagangan sebelumnya;
 - 2) harga perbandingan Efek sejenis; dan/atau
 - 3) kondisi fundamental dari penerbit Efek.
 - e. Dalam hal LPHE tidak mengeluarkan harga pasar wajar terhadap Efek dari perusahaan yang dinyatakan pailit atau kemungkinan besar akan pailit, atau gagal membayar pokok utang atau bunga dari Efek tersebut, sebagaimana dimaksud pada angka 2 huruf b butir 7) dari Peraturan

BAPEPAM & LK No. IV.C.2 ini, Manajer Investasi wajib menghitung Nilai Pasar Wajar dari Efek dengan itikad baik dan penuh tanggung jawab berdasarkan metode yang menggunakan asas konservatif dan diterapkan secara konsisten dengan mempertimbangkan:

- 1) harga perdagangan terakhir Efek tersebut;
 - 2) kecenderungan harga Efek tersebut;
 - 3) tingkat bunga umum sejak perdagangan terakhir (jika berupa Efek Bersifat Utang);
 - 4) informasi material yang diumumkan mengenai Efek tersebut sejak perdagangan terakhir;
 - 5) perkiraan rasio pendapatan harga (price earning ratio), dibandingkan dengan rasio pendapatan harga untuk Efek sejenis (jika berupa saham);
 - 6) tingkat bunga pasar dari Efek sejenis pada saat tahun berjalan dengan peringkat kredit sejenis (jika berupa Efek Bersifat Utang); dan
 - 7) harga pasar terakhir dari Efek yang mendasari (jika berupa derivatif atas Efek).
- f. Dalam hal Manajer Investasi menganggap bahwa harga pasar wajar yang ditetapkan LPHE tidak mencerminkan Nilai Pasar Wajar dari Efek dalam portofolio Reksa Dana yang wajib dibubarkan karena:
- 1) diperintahkan oleh OJK sesuai peraturan perundang-undangan di bidang Pasar Modal; dan/atau
 - 2) total Nilai Aktiva Bersih kurang dari Rp. 10.000.000.000,00 (sepuluh miliar rupiah) selama 120 (seratus dua puluh) Hari Bursa secara berturut-turut, Manajer Investasi dapat menghitung sendiri Nilai Pasar Wajar dari Efek tersebut dengan itikad baik dan penuh tanggung jawab berdasarkan metode yang menggunakan asas konservatif dan diterapkan secara konsisten.
- g. Nilai Pasar Wajar dari Efek dalam portofolio Reksa Dana yang diperdagangkan dalam denominasi mata uang yang berbeda dengan denominasi mata uang Reksa Dana tersebut, wajib dihitung dengan menggunakan kurs tengah Bank Indonesia.

2. Penghitungan Nilai Aktiva Bersih Reksa Dana, wajib menggunakan Nilai Pasar Wajar dari Efek yang ditentukan oleh Manajer Investasi.

3. Nilai Aktiva Bersih per saham atau Unit Penyertaan dihitung berdasarkan Nilai Aktiva Bersih pada akhir Hari Bursa yang bersangkutan, setelah penyelesaian pembukuan Reksa Dana dilaksanakan, tetapi tanpa memperhitungkan peningkatan atau penurunan kekayaan Reksa Dana karena permohonan pembelian dan/atau pelunasan yang diterima oleh Bank Kustodian pada hari yang sama.

*) LPHE (Lembaga Penilaian Harga Efek) adalah Pihak yang telah memperoleh izin usaha dari OJK untuk melakukan penilaian harga Efek dalam rangka menetapkan harga pasar wajar, sebagaimana dimaksud dalam Peraturan Nomor V.C.3 yang merupakan Lampiran Keputusan Ketua BAPEPAM & LK Nomor Kep-183/BL/2009 tanggal 30 Juni 2009 tentang Lembaga Penilaian Harga Efek.

Manajer Investasi dan Bank Kustodian akan memenuhi ketentuan dalam Peraturan BAPEPAM & LK Nomor IV.C.2 dan POJK Tentang Reksa Dana Kontrak Investasi Kolektif tersebut di atas, dengan tetap memperhatikan peraturan, kebijakan dan persetujuan OJK yang mungkin dikeluarkan atau diperoleh kemudian setelah dibuatnya Prospektus ini.

BAB VII PERPAJAKAN

Berdasarkan Peraturan Perpajakan yang berlaku hingga Prospektus ini dibuat, penerapan Pajak Penghasilan (PPH) atas pendapatan Reksa Dana yang berbentuk Kontrak Investasi Kolektif, adalah sebagai berikut:

	Nomor Uraian	Perlakuan PPh	Dasar Hukum
A.	Penghasilan Reksa Dana yang berasal dari:		
	a. Pembagian uang tunai (dividen)	Bukan Objek Pajak *	Pasal 4 ayat (3) huruf f angka 1 butir b) UU PPh, dan Pasal 9 PP Nomor 55 Tahun 2022
	b. Bunga Obligasi	PPH Final**	Pasal 4 ayat (2) dan Pasal 17 ayat (7) UU PPh dan Pasal 2 PP Nomor 91 Tahun 2021
	c. Capital gain/diskonto obligasi	PPH Final**	Pasal 4 ayat (2) dan Pasal 17 ayat (7) UU PPh dan Pasal 2 PP Nomor 91 Tahun 2021
	d. Bunga Deposito dan diskonto Sertifikat Bank Indonesia	PPH Final 20%	Pasal 4 ayat (2) huruf a UU PPh, Pasal 2 huruf c PP Nomor 123 tahun 2015 jo. Pasal 5 ayat (1) huruf c Peraturan Menteri Keuangan R.I Nomor 212/PMK.03/2018
	e. Capital Gain Saham di Bursa	PPH Final 0,1%	Pasal 4 ayat (2) huruf c UU PPh dan Pasal 1 ayat (1) PP Nomor 41 Tahun 1994 jo. Pasal 1 PP Nomor 14 Tahun 1997
	f. Commercial Paper dan surat utang lainnya	PPH tarif umum	Pasal 4 ayat (1) UU PPh
B.	Bagian Laba yang diterima oleh Pemegang Unit Penyertaan Kontrak Investasi Kolektif	Bukan Objek PPh	Pasal 4 ayat (3) huruf i UU PPh

* Merujuk pada:

-Rujukan kepada UU Nomor 7 Tahun 1983 tentang Pajak Penghasilan sebagaimana yang terakhir diubah dengan Pasal 3 Undang-Undang Nomor 7 Tahun 2021 tentang Harmonisasi Peraturan Perpajakan ("Undang-Undang PPh");

- Pasal 4 ayat (3) huruf f angka 1 butir b) UU Nomor 7 Tahun 1983 tentang Pajak Penghasilan sebagaimana yang terakhir diubah dengan Pasal 3 Undang-Undang Nomor 7 Tahun 2021 tentang Harmonisasi Peraturan Perpajakan, dividen yang berasal dari dalam negeri yang diterima atau diperoleh Wajib Pajak badan dalam negeri dikecualikan dari objek pajak;
 - negeri dikecualikan dari objek pajak;
 - Pasal 9 PP Nomor 55 Tahun 2022 tentang Penyesuaian Peraturan di Bidang Pajak Penghasilan, pengecualian penghasilan berupa dividen dari objek Pajak Penghasilan sebagaimana dimaksud dalam Pasal 4 ayat (3) huruf f angka 1 Undang-Undang PPh berlaku untuk dividen yang diterima atau diperoleh oleh Wajib Pajak badan dalam negeri sejak diundangkannya Undang-Undang Nomor 7 Tahun 2021 tentang Harmonisasi Peraturan Perpajakan; dan
 - Pasal 2A ayat (5) PP Penghitungan Penghasilan Kena Pajak, dividen yang berasal dari dalam negeri yang diterima atau diperoleh Wajib Pajak badan dalam negeri sebagaimana dimaksud dalam Pasal 4 ayat (3) huruf f angka 1 butir b) Undang-Undang PPh, tidak dipotong Pajak Penghasilan.
- m negeri yang diterima atau diperoleh Wajib Pajak badan dalam negeri sebagaimana dimaksud dalam Pasal 4 ayat (3) huruf f angka 1 butir b) Undang-Undang PPh, tidak dipotong Pajak Penghasilan.

**** Sesuai dengan Peraturan Pemerintah R.I. Nomor 91 Tahun 2021 ("PP Nomor 91 Tahun 2021"), tarif pajak penghasilan bersifat final atas penghasilan bunga obligasi/diskonto obligasi yang diterima atau diperoleh wajib pajak dalam negeri dan bentuk usaha tetap sebesar 10% (sepuluh persen) dari dasar pengenaan pajak penghasilan.**

Informasi perpajakan tersebut di atas dibuat oleh Manajer Investasi berdasarkan pengetahuan dan pengertian dari Manajer Investasi atas peraturan perpajakan yang ada sampai dengan Prospektus ini dibuat. Apabila di kemudian hari terdapat perubahan atau perbedaan interpretasi atas peraturan perpajakan yang berlaku, maka Manajer Investasi akan menyesuaikan informasi perpajakan di atas.

Ketentuan perpajakan di atas berlaku untuk Efek yang diterbitkan dan/atau diperdagangkan serta memenuhi kualifikasi sebagai Efek dalam negeri. Untuk Efek yang diterbitkan dan/atau diperdagangkan serta memenuhi kualifikasi sebagai Efek luar negeri maka dapat berlaku ketentuan perpajakan negara dimana Efek tersebut diterbitkan dan/atau diperdagangkan termasuk ketentuan lain terkait perpajakan yang dibuat antara Indonesia dan negara tersebut (jika ada) dan berlaku ketentuan pajak penghasilan sebagaimana diatur dalam UU PPh.

r dalam UU PPh.

dalam UU PPh.

Bagi calon Pemegang Unit Penyertaan asing disarankan untuk berkonsultasi dengan penasihat perpajakan mengenai perlakuan pajak investasi sebelum membeli Unit Penyertaan BNI-AM QUALITY LONG DURATION. Sesuai peraturan perundang-undangan di bidang perpajakan yang berlaku pada saat Prospektus ini dibuat, bagian laba termasuk penjualan kembali (*redemption*) Unit Penyertaan yang diterima Pemegang Unit Penyertaan dikecualikan sebagai objek Pajak Penghasilan (PPh).

Dalam hal terdapat pajak yang harus dibayar oleh calon Pemegang Unit Penyertaan sesuai peraturan perundang-undangan di bidang perpajakan yang berlaku, pemberitahuan kepada calon Pemegang Unit Penyertaan tentang pajak yang harus dibayar tersebut akan dilakukan dengan mengirimkan surat tercatat kepada calon Pemegang Unit Penyertaan segera setelah Manajer Investasi

mengetahui adanya pajak tersebut yang harus dibayar oleh calon Pemegang Unit Penyertaan.

Kewajiban mengenai pajak yang harus dibayar oleh Pemegang Unit Penyertaan merupakan kewajiban pribadi dari Pemegang Unit Penyertaan.

BAB VIII

MANFAAT INVESTASI DAN FAKTOR-FAKTOR RISIKO YANG UTAMA

BNI-AM QUALITY LONG DURATION FUND dapat memberikan manfaat dan keuntungan sebagai berikut:

a. Pengelolaan Secara Profesional

Pengelolaan portofolio investasi dalam bentuk Efek Bersifat Utang, meliputi pemilihan instrumen, pemilihan pihak-pihak terkait serta administrasi investasinya memerlukan analisa yang sistematis, monitoring yang terus menerus serta keputusan investasi yang tepat. Disamping itu diperlukan keahlian khusus serta hubungan dengan berbagai pihak untuk dapat melakukan pengelolaan suatu portofolio investasi. Melalui BNI-AM QUALITY LONG DURATION FUND, Pemegang Unit Penyertaan akan memperoleh kemudahan karena terbebas dari pekerjaan tersebut di atas dan mempercayakan pekerjaan tersebut kepada Manajer Investasi yang profesional di bidangnya.

b. Manfaat Skala Ekonomis

Dengan akumulasi dana dari berbagai pihak, BNI-AM QUALITY LONG DURATION FUND mempunyai kekuatan penawaran (*bargaining power*) dalam memperoleh tingkat hasil investasi yang lebih tinggi, biaya investasi yang lebih rendah, dan akses kepada instrumen investasi yang sulit jika dilakukan secara individual. Hal ini memberikan kesempatan yang sama kepada seluruh Pemegang Unit Penyertaan untuk memperoleh hasil investasi yang relatif baik sesuai dengan tingkat risikonya.

c. Potensi Pertumbuhan Nilai Investasi

Dengan menginvestasikan dana pada BNI-AM QUALITY LONG DURATION FUND, Pemegang Unit Penyertaan memiliki kesempatan untuk memperoleh hasil investasi yang kompetitif sesuai dengan profil risiko dari efek yang mendasarinya (*underlying assets*). Dana yang dihimpun pada BNI-AM QUALITY LONG DURATION FUND akan diinvestasikan berdasarkan kebijakan investasi yang telah ditetapkan di dalam Kontrak Investasi Kolektif dan strategi investasi yang dibuat oleh Manajer Investasi untuk mencapai Tujuan Investasi.

d. Diversifikasi Investasi

Dengan adanya skala ekonomis melalui penghimpunan dana dari berbagai pihak, BNI-AM QUALITY LONG DURATION FUND memiliki kemampuan untuk melakukan penyebaran (*diversifikasi*) instrumen investasi dalam rangka mengurangi risiko non-sistematis yang melekat pada emiten/penerbit Efek dan/atau instrumen Pasar Uang, yang mana hal tersebut lebih sulit dilakukan secara individual.

e. Kemudahan Pencairan Investasi

Reksa Dana Terbuka memungkinkan Pemegang Unit Penyertaan mencairkan Unit Penyertaan pada setiap Hari Bursa dengan melakukan penjualan kembali Unit Penyertaan yang dimilikinya kepada Manajer Investasi. Hal ini memberikan tingkat likuiditas yang tinggi bagi Pemegang Unit Penyertaan.

Sedangkan risiko investasi dalam BNI-AM QUALITY LONG DURATION FUND dapat disebabkan oleh beberapa faktor antara lain:

1. Risiko Perubahan Kondisi Ekonomi Dan Politik

Perubahan-perubahan keadaan ekonomi dan politik di dalam negeri maupun di luar negeri dapat mempengaruhi kinerja perusahaan-perusahaan baik yang tercatat pada Bursa Efek maupun perusahaan yang menerbitkan Instrumen Pasar Uang atau surat berharga, yang pada akhirnya dapat mempengaruhi harga Efek, surat berharga atau nilai Instrumen Pasar Uang yang diterbitkan perusahaan-perusahaan tersebut dimana BNI-AM QUALITY LONG DURATION FUND melakukan investasi.

2. Risiko Perubahan Peraturan dan Perpajakan

Mekanisme serta kinerja yang diharapkan dari BNI-AM QUALITY LONG DURATION FUND diperhitungkan berdasarkan peraturan perpajakan yang berlaku hingga diterbitkannya BNI-AM QUALITY LONG DURATION FUND. Perubahan maupun perbedaan interpretasi atas peraturan perundang-undangan atau hukum yang berlaku, khususnya peraturan perpajakan yang menyangkut penerapan pajak pada surat berharga, yang terjadi setelah penerbitan BNI-AM QUALITY LONG DURATION FUND dapat mengakibatkan hasil investasi yang diharapkan tidak tercapai.

3. Risiko Likuiditas

Risiko ini dapat terjadi apabila terdapat Penjualan Kembali secara serentak oleh para Pemegang Unit Penyertaan dan Manajer Investasi mengalami kesulitan untuk menjual portofolio dalam jumlah besar dengan segera.

Setelah memberitahukan secara tertulis kepada OJK, dengan tembusan kepada Bank Kustodian, Manajer Investasi dapat menolak pembelian kembali (pelunasan) atau menginstruksikan Agen Penjual Efek Reksa Dana yang ditunjuk oleh Manajer Investasi (jika ada) untuk melakukan penolakan pembelian kembali (pelunasan) apabila terjadi hal-hal sebagai berikut:

1. Bursa Efek dimana sebagian besar Portofolio Efek BNI-AM QUALITY LONG DURATION FUND diperdagangkan ditutup.
2. Perdagangan Efek atas sebagian besar Portofolio BNI-AM QUALITY LONG DURATION FUND di Bursa Efek dihentikan.
3. Keadaan Kahar sebagaimana dimaksudkan dalam Pasal 5 huruf c angka 9 Undang-Undang Nomor 8 Tahun 1995 tentang Pasar Modal beserta peraturan pelaksanaannya.

4. Risiko Berkurangnya Nilai Aktiva Bersih Setiap Unit Penyertaan

Total Nilai Aktiva Bersih BNI-AM QUALITY LONG DURATION FUND dapat berfluktuasi akibat hal-hal antara lain sebagai berikut:

- a. Perubahan harga Efek Bersifat Utang;
- b. Dalam hal terjadi wanprestasi (*default*) oleh penerbit surat berharga dimana BNI-AM QUALITY LONG DURATION FUND berinvestasi serta pihak-pihak yang terkait dengan BNI-AM QUALITY LONG DURATION FUND sehingga tidak dapat memenuhi kewajibannya sesuai dengan Perjanjian;

c. *Force Majeure* yang dialami oleh penerbit penerbit surat berharga dimana BNI-AM QUALITY LONG DURATION FUND berinvestasi serta pihak-pihak yang terkait dengan BNI-AM QUALITY LONG DURATION FUND sebagaimana diatur dalam peraturan di bidang Pasar Modal.

5. Risiko Pembubaran dan Likuidasi

Dalam hal (i) diperintahkan oleh OJK; dan (ii) Nilai Aktiva Bersih BNI-AM QUALITY LONG DURATION FUND menjadi kurang dari Rp 10.000.000.000,- (sepuluh miliar Rupiah) selama 120 (seratus dua puluh) Hari Bursa berturut-turut, maka sesuai dengan POJK Tentang Reksa Dan Berbentuk Kontrak Investasi Kolektif pasal 45 huruf c dan d serta pasal 26.1 butir (ii) dan (iii) dari Kontrak Investasi Kolektif BNI-AM QUALITY LONG DURATION FUND, Manajer Investasi wajib melakukan pembubaran dan likuidasi, sehingga hal ini akan mempengaruhi hasil investasi BNI-AM QUALITY LONG DURATION FUND.

BAB IX

ALOKASI BIAYA DAN IMBALAN JASA

Dalam pengelolaan BNI-AM QUALITY LONG DURATION FUND terdapat biaya-biaya yang harus dikeluarkan oleh BNI-AM QUALITY LONG DURATION FUND, Manajer Investasi maupun Pemegang Unit Penyertaan. Perincian biaya-biaya dan alokasinya adalah sebagai berikut:

1. BIAYA YANG MENJADI BEBAN BNI-AM QUALITY LONG DURATION FUND

- a. Imbalan Jasa pengelolaan bagi Manajer Investasi maksimum sebesar 2,5% (dua koma lima persen) per tahun yang dihitung secara harian dari Nilai Aktiva Bersih BNI-AM QUALITY LONG DURATION FUND berdasarkan 365 (tiga ratus enam puluh lima) hari kalender per tahun atau 366 (tiga ratus enam puluh enam) hari kalender per tahun untuk tahun kabisat dan dibayarkan setiap awal bulan berikutnya.
- a. Imbalan Jasa bagi Bank Kustodian maksimum sebesar 0,15% (nol koma lima belas persen) per tahun yang dihitung secara harian dari Nilai Aktiva Bersih BNI-AM QUALITY LONG DURATION FUND berdasarkan 365 (tiga ratus enam puluh lima) hari kalender per tahun atau 366 (tiga ratus enam puluh enam) hari kalender per tahun untuk tahun kabisat dan dibayarkan setiap awal bulan berikutnya.
- c. Biaya transaksi Efek dan registrasi Efek;
- d. Biaya pencetakan dan distribusi pembaharuan Prospektus, termasuk laporan keuangan tahunan yang disertai dengan laporan Akuntan yang terdaftar di OJK dengan pendapat yang lazim, kepada Pemegang Unit Penyertaan setelah BNI-AM QUALITY LONG DURATION FUND dinyatakan efektif oleh OJK;
- e. Biaya Pemasangan berita/pemberitahuan di surat kabar mengenai rencana perubahan Kontrak Investasi Kolektif dan/atau Prospektus BNI-AM QUALITY LONG DURATION FUND (jika ada) dan perubahan Kontrak Investasi Kolektif setelah BNI-AM QUALITY LONG DURATION FUND dinyatakan Efektif oleh OJK;
- f. Biaya pencetakan dan pengiriman Surat Konfirmasi Transaksi Unit Penyertaan dan Laporan Bulanan setelah BNI-AM QUALITY LONG DURATION FUND dinyatakan efektif oleh OJK;
- g. Biaya-biaya atas jasa auditor yang memeriksa laporan keuangan tahunan BNI-AM QUALITY LONG DURATION FUND;
- g. Pengeluaran pajak yang berkenaan dengan pembayaran imbalan jasa dan biaya-biaya di atas; dan
- h. Biaya-biaya yang dikenakan oleh penyedia jasa S-INVEST untuk pendaftaran dan penggunaan sistem terkait serta sistem dan/atau instrumen penunjang lainnya yang diwajibkan oleh peraturan perundang-undangan dan/atau kebijakan OJK (jika ada).

2. BIAYA YANG MENJADI BEBAN MANAJER INVESTASI

- a. Biaya persiapan pembentukan BNI-AM QUALITY LONG DURATION FUND yaitu biaya pembuatan Kontrak Investasi Kolektif, pencetakan dan distribusi Prospektus Awal dan penerbitan dokumen-dokumen yang diperlukan termasuk imbalan jasa Akuntan, Konsultan Hukum, dan Notaris;
- b. Biaya administrasi pengelolaan portofolio BNI-AM QUALITY LONG DURATION FUND yaitu biaya telepon, faksimili, fotokopi dan transportasi;
- c. Biaya pemasaran, biaya pencetakan brosur, biaya promosi dan iklan BNI-AM QUALITY LONG DURATION FUND;
- d. Biaya pencetakan dan distribusi Formulir Pembukaan Rekening dan Formulir Pemesanan Pembelian Unit Penyertaan (jika ada), Formulir Pemesanan Penjualan Kembali Unit Penyertaan (jika ada) dan Formulir Pemesanan Pengalihan Investasi (jika ada);
- e. Biaya pengumuman di surat kabar harian berbahasa Indonesia yang beredar secara nasional mengenai laporan penghimpunan dana kelolaan BNI-AM QUALITY LONG DURATION FUND paling lambat 90 (sembilan puluh) Hari Bursa setelah Pernyataan Pendaftaran BNI-AM QUALITY LONG DURATION FUND menjadi efektif; dan
- f. Imbalan jasa Konsultan Hukum, Akuntan, Notaris dan beban lainnya kepada pihak ketiga (jika ada) berkenaan dengan pembubaran dan likuidasi BNI-AM QUALITY LONG DURATION FUND atas harta kekayaannya.

3. BIAYA YANG MENJADI BEBAN PEMEGANG UNIT PENYERTAAN

- a. Biaya yang penerapannya akan disesuaikan dengan model distribusi BNI-AM QUALITY LONG DURATION, yaitu:
 1. Untuk Pemegang Unit Penyertaan yang membeli BNI-AM QUALITY LONG DURATION melalui Agen Penjual Efek Reksa Dana maka Agen Penjual Efek Reksa Dana dapat memilih skema Deferred Sales Charge ("DSC") atau Non DSC.
 2. Untuk Pemegang Unit Penyertaan Institusi dan Ritel yang membeli BNI-AM QUALITY LONG DURATION langsung melalui tenaga pemasar Manajer Investasi, maka Manajer Investasi akan mengenakan skema Non DSC.

Skema Non DSC

- Biaya pembelian Unit Penyertaan (subscription fee) adalah maksimum sebesar 2% (dua persen) dari nilai transaksi pembelian Unit Penyertaan yang dikenakan pada saat Pemegang Unit Penyertaan melakukan pembelian Unit Penyertaan BNI-AM QUALITY LONG DURATION .
- Biaya penjualan kembali Unit Penyertaan (redemption fee) adalah maksimum sebesar 2% (dua persen) dari nilai transaksi penjualan kembali Unit Penyertaan yang dikenakan pada saat Pemegang Unit Penyertaan melakukan penjualan kembali sebagian atau seluruh Unit Penyertaan BNI-AM QUALITY LONG DURATION yang dimilikinya.
- Biaya pengalihan investasi (switching fee) adalah maksimum sebesar 2% (dua persen) dari nilai transaksi pengalihan investasi, yang dikenakan pada saat Pemegang Unit Penyertaan melakukan pengalihan investasi

dalam BNI-AM QUALITY LONG DURATION ke Reksa Dana lainnya yang memiliki fasilitas pengalihan investasi yang dikelola oleh Manajer Investasi.

Skema DSC

- Biaya pengalihan investasi (*switching fee*) adalah maksimum sebesar 2% (dua persen) dari nilai transaksi pengalihan investasi, yang dikenakan pada saat Pemegang Unit Penyertaan melakukan pengalihan investasi dalam BNI-AM QUALITY LONG DURATION ke Reksa Dana lainnya yang memiliki fasilitas pengalihan investasi yang dikelola oleh Manajer Investasi.
- Biaya pembelian yang ditangguhkan (*Deferred Sales Charge* atau "DSC") sebesar 1.25% (satu koma dua lima persen) dari Nilai Aktiva Bersih pada saat Unit Penyertaan dibeli berdasarkan First In First Out ("FIFO") yang dikenakan saat Pemegang Unit Penyertaan melakukan penjualan kembali Unit Penyertaan yang bersangkutan untuk tahun pertama dan 0% (nol persen) untuk tahun kedua dan seterusnya dengan ketentuan bahwa apabila unit penyertaan tersebut sebelumnya pernah dialihkan ke atau dari Reksa Dana BNI-AM yang lain, maka biaya pembelian yang ditangguhkan ("DSC") akan dikenakan mengikuti biaya pembelian yang ditangguhkan (DSC) yang tertinggi dari Reksa Dana BNI-AM yang pernah dimiliki.

Biaya pembelian Unit Penyertaan (*subscription fee*), biaya penjualan kembali Unit Penyertaan (*redemption fee*) dan biaya pengalihan investasi (*switching fee*) serta biaya pembelian yang ditangguhkan (DSC) diatas merupakan pendapatan bagi Manajer Investasi dan/atau Agen Penjual Efek Reksa Dana (jika ada).

Dalam hal penjualan BNI-AM QUALITY LONG DURATION FUND dilakukan melalui Agen Penjual Efek Reksa Dana, maka Agen Penjual Efek Reksa Dana bersama-sama dengan Manajer Investasi dapat menentukan skema biaya yang dipilih yang kemudian akan dituangkan dalam perjanjian kerjasama antara Agen Penjual Efek Reksa Dana dan Manajer Investasi. Agen Penjual Efek Reksa Dana dan Manajer Investasi untuk selanjutnya wajib memastikan konsistensi penerapan skema biaya tersebut.

Untuk Pemegang Unit Penyertaan yang mengikuti program investasi secara berkala, maka Pemegang Unit Penyertaan dapat tidak dikenakan biaya pembelian, biaya pengalihan, biaya penjualan kembali dan biaya pembelian yang ditangguhkan (DSC).

- b. Biaya pemindahbukuan/transfer bank (jika ada) sehubungan dengan pembelian Unit Penyertaan oleh Pemegang Unit Penyertaan, pengembalian sisa uang pembelian Unit Penyertaan yang ditolak, pembagian hasil investasi (jika ada) dan pembayaran hasil penjualan kembali Unit Penyertaan (pelunasan);
- c. Biaya bea meterai yang dikenakan bagi Pemegang Unit Penyertaan, sesuai dengan ketentuan peraturan perundang-undangan yang berlaku (jika ada); dan
- d. Biaya penerbitan dan distribusi Laporan Bulanan dan Surat Konfirmasi Transaksi Unit Penyertaan kepada Pemegang Unit Penyertaan setelah BNI-AM QUALITY LONG DURATION FUND dinyatakan Efektif oleh OJK, dalam hal Pemegang Unit Penyertaan meminta penyampaian Laporan

Bulanan dan Surat Konfirmasi Transaksi Unit Penyertaan secara tercetak (jika ada).

- e. Pajak-pajak yang dikenakan dengan Pemegang Unit Penyertaan dan biaya-biaya di atas (jika ada).
4. Biaya konsultan hukum, biaya notaris, biaya akuntan, konsultan pajak, konsultan lainnya, biaya pihak lain dan/atau biaya-biaya lainnya (jika ada) setelah BNI-AM QUALITY LONG DURATION FUND menjadi efektif menjadi beban Manajer Investasi dan/atau Bank Kustodian dan/atau BNI-AM QUALITY LONG DURATION FUND sesuai dengan pihak yang memperoleh manfaat atau yang melakukan kesalahan sehingga diperlukan jasa profesi/pihak dan/atau biaya lain tersebut.

5. ALOKASI BIAYA

Reksa Dana	Imbalan Jasa Manajer Investasi*	Imbalan Jasa Bank Kustodian*	Biaya Pembelian	Biaya Pembelian yang Ditangguhkan ("DSC")**	Biaya Pengalihan	Biaya Penjualan Kembali
REKSA DANA PENDAPATAN TETAP BNI-AM QUALITY LONG DURATION FUND	Sesuai dengan skema biaya yang dipilih	Maks. 0.15%	Sesuai dengan skema biaya yang dipilih	Sesuai dengan skema biaya yang dipilih	Sesuai dengan skema biaya yang dipilih	Sesuai dengan skema biaya yang dipilih

*dihitung secara harian dari Nilai Aktiva Bersih BNI-AM QUALITY LONG DURATION berdasarkan 365 (tiga ratus enam puluh lima) Hari Kalender per tahun atau 366 (tiga ratus enam puluh enam) Hari Kalender per tahun untuk tahun kabisat dan dibayarkan setiap awal bulan.

**Biaya Pembelian Yang Ditangguhkan dikenakan apabila pemegang unit penyertaan melakukan penjualan kembali sebelum jangka waktu satu tahun yang dihitung dari Nilai Aktiva Bersih pada saat Unit Penyertaan dibeli berdasarkan *First In First Out* ("FIFO"). Skema Biaya Pembelian Yang Ditangguhkan bertujuan agar Pemegang Unit Penyertaan memiliki horizon investasi jangka panjang.

Biaya-biaya di atas belum termasuk pengenaan pajak sesuai ketentuan peraturan perundang-undangan yang berlaku di Indonesia.

Berikut Ilustrasi penerapan Biaya Pembelian Yang Ditangguhkan (Deferred Sales Charge/"DSC") pada saat penjualan kembali:

Tanggal Transaksi	Jenis Transaksi	Jumlah (Rp)	NAB/Unit (Rp)	Unit Reksa Dana	Saldo Unit Reksa Dana
10-Jan-20	Pembelian	20,000,000	1,250	16,000	16,000
1-Feb-20	Pembelian	10,000,000	1,300	7,692	23,692
2-May-20	Pembelian	15,000,000	1,450	10,345	34,037
25-Dec-20	Penjualan Kembali 30.000 unit	50,510,673	1,700	-30,000	4,037

Nilai penjualan kembali yang diterima oleh Pemegang Unit Penyertaan sebesar **Rp50, 510,673**

Cara perhitungannya sebagai berikut:

I. Perhitungan DSC

Tanggal Transaksi	Transaksi Reksa Dana	Unit Reksa Dana (A)	NAB/Unit Pada Saat Pembelian (B)	DSC (C)	Nilai DSC (Rp) (A*B*C)
10-Jan-20	Pembelian	16,000	1,250	1.25%	250,000
1-Feb-20	Pembelian	7,692	1,300	1.25%	125,000
2-May-20	Pembelian	6,308	1,450	1.25%	114,327
25-Dec-20	Penjualan	30,000			489,327

II. Perhitungan Penjualan Kembali (Gross)

Tanggal Penjualan Kembali	Unit Reksa Dana Yang Dijual Kembali	NAB/Unit (Rp)	Nilai Penjualan Kembali Gross (Rp)
25-Dec-20	30,000.00	1700	51,000,000

III. Nilai Penjualan Kembali (Net) Yang Diterima Pemegang Unit Penyertaan

Tanggal Penjualan Kembali	Nilai Penjualan Kembali Gross (Rp) (A)	Nilai DSC (Rp) (B)	Nilai Penjualan Kembali Net (Rp) (A-B)
25-Dec-20	51,000,000	489,327	50,510,673

BAB X

HAK-HAK PEMEGANG UNIT PENYERTAAN

Dengan tunduk pada syarat-syarat sesuai tertulis dalam Kontrak Investasi Kolektif BNI-AM QUALITY LONG DURATION FUND, setiap Pemegang Unit Penyertaan BNI-AM QUALITY LONG DURATION FUND mempunyai hak-hak sebagai berikut:

1. Memperoleh Bukti Kepemilikan Unit Penyertaan BNI-AM QUALITY LONG DURATION FUND Yaitu Surat Konfirmasi Transaksi Unit Penyertaan BNI-AM QUALITY LONG DURATION FUND

Pemegang Unit Penyertaan akan mendapatkan Surat Konfirmasi Transaksi Unit Penyertaan sebagaimana dimaksud dalam Bab I butir 1.44.

2. Memperoleh Pembagian Hasil Investasi Sesuai Kebijakan Pembagian Hasil Investasi

Pemegang Unit Penyertaan mempunyai hak untuk mendapatkan pembagian hasil investasi sesuai dengan Kebijakan Pembagian Hasil Investasi.

3. Menjual Kembali Sebagian Atau Seluruh Unit Penyertaan BNI-AM QUALITY LONG DURATION FUND

Pemegang Unit Penyertaan mempunyai hak untuk menjual kembali sebagian atau seluruh Unit Penyertaan BNI-AM QUALITY LONG DURATION FUND yang dimilikinya kepada Manajer Investasi setiap Hari Bursa sesuai dengan syarat dan ketentuan dalam Bab XV Prospektus.

4. Mengalihkan Sebagian Atau Seluruh Investasi Dalam BNI-AM QUALITY LONG DURATION FUND

Pemegang Unit Penyertaan dapat mengalihkan sebagian atau seluruh investasinya dalam Unit Penyertaan BNI-AM QUALITY LONG DURATION FUND ke Reksa Dana lainnya yang memiliki fasilitas pengalihan investasi, yang dikelola oleh Manajer Investasi pada Bank Kustodian yang sama maupun berbeda, sepanjang telah terjadi kesepakatan terkait pengalihan investasi antara Manajer Investasi dengan Bank Kustodian serta bank kustodian Reksa Dana yang dituju.

5. Memperoleh Informasi Mengenai Nilai Aktiva Bersih Harian per Unit Penyertaan Dan Kinerja BNI-AM QUALITY LONG DURATION FUND

Setiap Pemegang Unit Penyertaan mempunyai hak untuk mendapatkan informasi Nilai Aktiva Bersih harian setiap Unit Penyertaan dan kinerja 30 (tiga puluh) hari serta 1 (satu) tahun terakhir dari BNI-AM QUALITY LONG DURATION FUND yang dipublikasikan di harian tertentu.

6. Memperoleh Laporan Keuangan Tahunan

7. Memperoleh Laporan Bulanan

8. Memperoleh Bagian Atas Hasil Likuidasi Secara Proporsional Dengan Kepemilikan Unit Penyertaan Dalam Hal BNI-AM QUALITY LONG DURATION FUND Dibubarkan Dan Dilikuidasi

Dalam hal BNI-AM QUALITY LONG DURATION FUND dibubarkan dan dilikuidasi maka hasil likuidasi harus dibagi secara proporsional menurut komposisi jumlah Unit Penyertaan yang dimiliki oleh masing-masing Pemegang Unit Penyertaan.

BAB XI

PEMBUBARAN DAN LIKUIDASI

11.1. HAL-HAL YANG MENYEBABKAN BNI-AM QUALITY LONG DURATION FUND WAJIB DIBUBARKAN

BNI-AM QUALITY LONG DURATION FUND berlaku sejak ditetapkan pernyataan efektif oleh OJK dan wajib dibubarkan, apabila terjadi salah satu dari hal-hal sebagai berikut:

- (i) Dalam jangka waktu 90 (sembilan puluh) Hari Bursa, BNI-AM QUALITY LONG DURATION FUND yang Pernyataan Pendaftarannya telah menjadi efektif memiliki dana kelolaan kurang dari Rp 10.000.000.000,- (sepuluh miliar Rupiah); dan/atau
- (ii) Diperintahkan oleh OJK sesuai dengan peraturan perundang-undangan di bidang Pasar Modal; dan/atau
- (iii) Total Nilai Aktiva Bersih BNI-AM QUALITY LONG DURATION FUND kurang dari dengan Rp 10.000.000.000,- (sepuluh miliar Rupiah) 120 (seratus dua puluh) Hari Bursa berturut-turut; dan/atau
- (iv) jumlah kepemilikan kurang dari 10 (sepuluh) Pemegang Unit Penyertaan selama 120 (seratus dua puluh) Hari Bursa berturut-turut
- (v) Manajer Investasi dan Bank Kustodian telah sepakat untuk membubarkan BNI-AM QUALITY LONG DURATION FUND.

11.2. PROSES PEMBUBARAN DAN LIKUIDASI BNI-AM QUALITY LONG DURATION FUND

Dalam hal BNI-AM QUALITY LONG DURATION FUND wajib dibubarkan karena kondisi sebagaimana dimaksud dalam angka 1 butir (i) di atas, maka Manajer Investasi wajib:

- i) menyampaikan laporan kondisi tersebut kepada OJK dan mengumumkan rencana pembubaran BNI-AM QUALITY LONG DURATION FUND kepada para Pemegang Unit Penyertaan paling sedikit dalam 1 (satu) surat kabar harian berbahasa Indonesia yang beredar secara nasional, paling lambat 2 (dua) Hari Bursa sejak berakhirnya jangka waktu sebagaimana dimaksud pada angka 1 huruf a di atas;
- ii) menginstruksikan kepada Bank Kustodian paling lambat 2 (dua) Hari Bursa sejak berakhirnya jangka waktu sebagaimana dimaksud dalam butir 11.1 huruf a di atas untuk membayarkan dana hasil likuidasi berupa:
 1. dana; dan/atau
 2. aset jika pemegang Unit Penyertaan menyetujui pembayaran dalam bentuk aset.yang menjadi hak Pemegang Unit Penyertaan dalam mata uang Rupiah dengan ketentuan bahwa perhitungannya dilakukan secara proporsional dari Nilai Aktiva Bersih pada saat pembubaran namun tidak boleh lebih kecil dari Nilai Aktiva Bersih awal (harga par) dan dana atau aset tersebut diterima Pemegang Unit Penyertaan paling lambat 7 (tujuh) Hari Bursa sejak berakhirnya jangka waktu sebagaimana dimaksud pada angka 1 huruf a di atas; dan
- iii) membubarkan BNI-AM QUALITY LONG DURATION FUND dalam jangka waktu paling lambat 10 (sepuluh) Hari Bursa sejak BNI-AM QUALITY LONG DURATION FUND dibubarkan, yang disertai dengan (i) akta pembubaran BNI-AM QUALITY LONG DURATION FUND dari notaris yang terdaftar di OJK; dan (ii) laporan keuangan pembubaran BNI-AM QUALITY LONG DURATION FUND yang diaudit

oleh akuntan, jika BNI-AM QUALITY LONG DURATION FUND telah memiliki dana kelolaan.

Dalam hal BNI-AM QUALITY LONG DURATION FUND wajib dibubarkan karena kondisi sebagaimana dimaksud dalam angka 1 butir (ii) di atas, maka Manajer Investasi wajib:

- i) mengumumkan rencana pembubaran BNI-AM QUALITY LONG DURATION FUND paling sedikit dalam 1 (satu) surat kabar harian berbahasa Indonesia yang beredar secara nasional paling lambat 2 (dua) Hari Bursa sejak diperintahkan OJK, dan pada hari yang sama memberitahukan secara tertulis kepada Bank Kustodian untuk menghentikan perhitungan Nilai Aktiva Bersih BNI-AM QUALITY LONG DURATION FUND;
- ii) menginstruksikan kepada Bank Kustodian paling lambat 2 (dua) Hari Bursa sejak diperintahkan OJK untuk membayarkan:
 1. dana hasil likuidasi yang menjadi hak Pemegang Unit Penyertaan dalam mata uang Rupiah dengan sebesar Nilai Aktiva Bersih per Unit Penyertaan pada saat pembubaran atau nilai tunai pada saat berakhirnya likuidasi (tergantung nilai mana yang lebih tinggi) dana tersebut diterima Pemegang Unit Penyertaan paling lambat 7 (tujuh) Hari Bursa sejak diperintahkan pembubaran atau likuidasi selesai dilakukan; dan
 2. aset hasil likuidasi BNI-AM QUALITY LONG DURATION FUND, jika Pemegang Unit Penyertaan menyetujui pembayaran dalam bentuk aset, yang menjadi hak pemegang Unit Penyertaan dengan ketentuan bahwa perhitungannya dilakukan secara proporsional dari Nilai Aktiva Bersih per Unit Penyertaan pada saat pembubaran dan aset hasil likuidasi tersebut diterima pemegang Unit Penyertaan paling lambat 7 (tujuh) hari bursa sejak likuidasi selesai dilakukan;
- iii) menyampaikan laporan pembubaran BNI-AM QUALITY LONG DURATION FUND kepada OJK paling lambat 60 (enam puluh) Hari Bursa sejak diperintahkan pembubaran BNI-AM QUALITY LONG DURATION FUND oleh OJK dengan dokumen sebagai berikut: i) Pendapat dari Konsultan Hukum yang terdaftar di OJK, ii) laporan keuangan pembubaran BNI-AM QUALITY LONG DURATION FUND yang diaudit oleh Akuntan yang terdaftar di OJK; dan iii) akta pembubaran BNI-AM QUALITY LONG DURATION FUND dari notaris yang terdaftar di OJK.
- iv) Pembayaran dana hasil likuidasi sebagaimana dimaksud pada angka butir (ii) angka 1 di atas dilakukan dengan ketentuan:
 1. apabila terjadi kondisi nilai dana hasil likuidasi kurang dari Nilai Aktiva Bersih pada saat pembubaran BNI-AM QUALITY LONG DURATION FUND atau nilai tunai pada saat berakhirnya likuidasi, setiap anggota Direksi, anggota Dewan Komisaris, pemegang saham Manajer Investasi, dan/atau pihak lain yang terbukti menyebabkan terjadinya pelanggaran yang mengakibatkan OJK memerintahkan BNI-AM QUALITY LONG DURATION FUND untuk dibubarkan wajib melakukan pembayaran kekurangan secara tanggung renteng; dan/atau
 2. pembayaran dana hasil likuidasi dapat dilakukan secara bertahap kepada Pemegang Unit Penyertaan secara proporsional dari persentase kepemilikan Unit Penyertaan terhadap hasil penjualan.

Dalam hal BNI-AM QUALITY LONG DURATION FUND wajib dibubarkan karena kondisi sebagaimana dimaksud dalam angka 1 butir (iii) dan butir (iv) di atas, maka Manajer Investasi wajib:

- i) menyampaikan laporan kondisi tersebut kepada OJK dengan dilengkapi kondisi keuangan terakhir BNI-AM QUALITY LONG DURATION FUND dan mengumumkan kepada para Pemegang Unit Penyertaan rencana pembubaran BNI-AM QUALITY LONG DURATION FUND paling sedikit dalam 1 (satu) surat kabar harian berbahasa Indonesia yang beredar secara nasional, dalam jangka waktu paling lambat 2 (dua) Hari Bursa sejak berakhirnya jangka waktu sebagaimana dimaksud pada angka 1 butir (iii) dan butir (iv) di atas serta pada hari yang sama memberitahukan secara tertulis kepada Bank Kustodian untuk menghentikan perhitungan Nilai Aktiva Bersih BNI-AM QUALITY LONG DURATION FUND;
- ii) menginstruksikan kepada Bank Kustodian paling lambat 2 (dua) Hari Bursa sejak berakhirnya jangka waktu sebagaimana dimaksud pada butir 11.1 butir (iii) dan butir (iv) di atas, untuk membayarkan dana atau aset hasil likuidasi yang menjadi hak Pemegang Unit Penyertaan dalam mata uang Rupiah dengan ketentuan bahwa perhitungannya dilakukan secara proporsional dari Nilai Aktiva Bersih pada saat likuidasi selesai dilakukan dan dana atau aset tersebut diterima Pemegang Unit Penyertaan paling lambat 7 (tujuh) Hari Bursa sejak likuidasi selesai dilakukan; dan
- iii) menyampaikan laporan pembubaran BNI-AM QUALITY LONG DURATION FUND kepada OJK paling lambat 60 (enam puluh) Hari Bursa sejak berakhirnya jangka waktu sebagaimana dimaksud dalam angka 11.1 butir (iii) dan butir (iv) di atas dengan dokumen sebagai berikut:
 - i) pendapat dari Konsultan Hukum yang terdaftar di OJK;
 - ii) laporan keuangan pembubaran BNI-AM QUALITY LONG DURATION FUND yang diaudit oleh akuntan yang terdaftar di OJK; dan
 - iii) akta pembubaran BNI-AM QUALITY LONG DURATION FUND dari notaris yang terdaftar di OJK.

Dalam hal BNI-AM QUALITY LONG DURATION FUND wajib dibubarkan karena kondisi sebagaimana dimaksud dalam angka 1 butir (v) di atas, maka Manajer Investasi wajib:

- i) menyampaikan rencana pembubaran BNI-AM QUALITY LONG DURATION FUND kepada OJK dalam jangka waktu paling lambat 2 (dua) Hari Bursa sejak terjadinya kesepakatan pembubaran BNI-AM QUALITY LONG DURATION FUND oleh Manajer Investasi dan Bank Kustodian dengan melampirkan:
 - a) kesepakatan pembubaran BNI-AM QUALITY LONG DURATION FUND antara Manajer Investasi dan Bank Kustodian; dan
 - b) kondisi keuangan terakhir;dan pada hari yang sama mengumumkan rencana pembubaran BNI-AM QUALITY LONG DURATION FUND kepada para Pemegang Unit Penyertaan paling sedikit dalam 1 (satu) surat kabar harian berbahasa Indonesia yang beredar secara nasional serta memberitahukan secara tertulis kepada Bank Kustodian untuk menghentikan perhitungan Nilai Aktiva Bersih BNI-AM QUALITY LONG DURATION FUND;
- ii) menginstruksikan kepada Bank Kustodian paling lambat 2 (dua) Hari Bursa sejak terjadinya kesepakatan pembubaran BNI-AM QUALITY LONG DURATION FUND untuk membayarkan dana hasil likuidasi yang

- menjadi hak Pemegang Unit Penyertaan dalam mata uang Rupiah dengan ketentuan bahwa perhitungannya dilakukan secara proporsional dari Nilai Aktiva Bersih pada saat likuidasi selesai dilakukan dan dana tersebut diterima Pemegang Unit Penyertaan paling lambat 7 (tujuh) Hari Bursa sejak likuidasi selesai dilakukan; dan
- iii) menyampaikan laporan pembubaran BNI-AM QUALITY LONG DURATION FUND kepada OJK paling lambat 602 (duapuluh) bulan Hari Bursa disepakatinya pembubaran BNI-AM QUALITY LONG DURATION FUND dengan dokumen sebagai berikut:
- i) pendapat dari Konsultan Hukum yang terdaftar di OJK;
 - ii) laporan keuangan pembubaran BNI-AM INSPIRING EQUITY yang diaudit oleh akuntan yang terdaftar di OJK; dan
 - iii) akta pembubaran BNI-AM QUALITY LONG DURATION FUND dari notaris yang terdaftar di OJK.

- 11.3.** 1) Perhitungan secara proporsional dari Nilai Aktiva Bersih pada saat:
- a. pembubaran sebagaimana dimaksud dalam butir 11.2. huruf a dan b Kontrak atau b) likuidasi selesai dilakukan sebagaimana dimaksud dalam butir 11.2 huruf c dan d Kontrak;
 - b. dilakukan berdasarkan jumlah Unit Penyertaan yang dimiliki Pemegang Unit Penyertaan.
- 2) Pembayaran dana atau aset hasil likuidasi kepada Pemegang Unit Penyertaan BNI-AM QUALITY LONG DURATION FUND didasarkan atas hasil likuidasi yang dilakukan oleh Manajer Investasi

- 11.4.** Pembayaran aset hasil likuidasi kepada Pemegang Unit Penyertaan BNI-AM QUALITY LONG DURATION FUND sebagaimana dimaksud dalam butir 11.2 huruf a butir (ii), butir 11.2. huruf b butir (ii), butir 11.2 huruf c butir (ii), butir 11.2. huruf d butir (ii) dan butir 11.3. angka 2) di atas hanya dapat dilakukan dalam kondisi sebagai berikut:
- a. Bursa Efek atau penyelenggara pasar dimana sebagian besar portofolio Efek BNI -AM QUALITY LONG DURATION FUND diperdagangkan ditutup;
 - b. perdagangan Efek atas sebagian besar portofolio Efek BNI-AM QUALITY LONG DURATION FUND di Bursa Efek atau penyelenggara pasar dihentikan atau dibatalkan pencatatannya;
 - c. keadaan darurat;
 - d. Lembaga Penilai Harga Efek tidak menerbitkan referensi Harga Pasar Wajar;
 - e. Dilakukannya restrukturisasi atas Efek Bersifat Utang dan/atau sukuk oleh penerbit Efek Bersifat Utang dan/atau sukuk;
 - f. Turunnya peringkat Efek Bersifat Utang dan/atau sukuk atas sebagian besar atau seluruh portofolio investasi menjadi non-investment grade; dan/atau
 - g. pemenuhan peraturan perundang-undangan

- 11.5.** Setelah dilakukannya pengumuman rencana pembubaran BNI-AM QUALITY LONG DURATION FUND, maka Pemegang Unit Penyertaan tidak dapat melakukan penjualan kembali.

- 11.6.** Manajer Investasi wajib memastikan bahwa hasil dari likuidasi BNI-AM QUALITY LONG DURATION FUND harus dibagi secara proporsional menurut komposisi jumlah Unit Penyertaan yang dimiliki oleh masing-masing pemegang Unit Penyertaan.

- 11.7.** Dalam hal masih terdapat dana hasil likuidasi yang belum diambil oleh Pemegang Unit Penyertaan dan/atau terdapat dana yang tersisa setelah

tanggal pembagian hasil likuidasi kepada Pemegang Unit Penyertaan yang ditetapkan oleh Manajer Investasi, maka:

- a. jika Bank Kustodian telah memberitahukan dana tersebut kepada Pemegang Unit Penyertaan sebanyak 3 (tiga) kali dalam tenggang waktu masing-masing 10 (sepuluh) hari bursa serta telah mengumumkannya dalam surat kabar harian berbahasa Indonesia yang beredar secara nasional, maka dana tersebut wajib disimpan dalam rekening maka dana tersebut wajib disimpan dalam rekening giro di Bank Kustodian selaku Bank Umum, atas nama Bank Kustodian untuk kepentingan Pemegang Unit Penyertaan yang belum mengambil dana hasil likuidasi dan/atau untuk kepentingan Pemegang Unit Penyertaan yang tercatat pada saat likuidasi, dalam jangka waktu 3 (tiga) tahun;
- b. setiap biaya yang timbul atas penyimpanan dana tersebut akan dibebankan kepada rekening giro tersebut; dan c. apabila dalam jangka waktu 3 (tiga) tahun tidak diambil oleh Pemegang Unit Penyertaan, maka dana tersebut wajib diserahkan oleh Bank Kustodian kepada Pemerintah Indonesia untuk keperluan pengembangan industri Pasar Modal. giro di Bank Kustodian selaku Bank Umum, atas nama Bank Kustodian untuk kepentingan Pemegang Unit Penyertaan yang belum mengambil dana hasil likuidasi dan/atau untuk kepentingan Pemegang Unit Penyertaan yang tercatat pada saat likuidasi, dalam jangka waktu 3 (tiga) tahun; b. setiap biaya yang timbul atas penyimpanan dana tersebut akan dibebankan kepada rekening giro tersebut; dan
- c. apabila dalam jangka waktu 3 (tiga) tahun tidak diambil oleh Pemegang Unit Penyertaan, maka dana tersebut wajib diserahkan oleh Bank Kustodian kepada Pemerintah Indonesia untuk keperluan pengembangan industri Pasar Modal

11.8. Dalam hal BNI-AM QUALITY LONG DURATION FUND dibubarkan dan dilikuidasi, maka beban biaya pembubaran dan likuidasi BNI-AM QUALITY LONG DURATION FUND termasuk biaya Konsultan Hukum, Akuntan dan beban lain kepada pihak ketiga menjadi tanggung jawab dan wajib dibayar Manajer Investasi kepada pihak-pihak yang bersangkutan.

11.9. Dalam hal Manajer Investasi tidak lagi memiliki izin usaha atau Bank Kustodian tidak lagi memiliki surat persetujuan, OJK berwenang:

- a. Menunjuk Manajer Investasi lain untuk melakukan pengelolaan atau Bank Kustodian untuk mengadministrasikan BNI-AM QUALITY LONG DURATION FUND; atau
- b. Menunjuk salah 1 (satu) pihak yang masih memiliki izin usaha atau surat persetujuan untuk melakukan pembubaran BNI-AM QUALITY LONG DURATION FUND, jika tidak terdapat Manajer Investasi atau Bank Kustodian pengganti.

11.10. Dalam hal pihak yang ditunjuk untuk melakukan pembubaran BNI -AM QUALITY LONG DURATION FUND sebagaimana dimaksud pada butir 11.8. huruf b Kontrak adalah Bank Kustodian, Bank Kustodian dapat menunjuk pihak lain untuk melakukan likuidasi BNI-AM QUALITY LONG DURATION FUND dengan pemberitahuan kepada OJK.

11.11. Manajer Investasi atau Bank Kustodian yang ditunjuk untuk melakukan pembubaran BNI-AM QUALITY LONG DURATION FUND sebagaimana dimaksud pada butir 11.8. huruf b Kontrak wajib menyampaikan laporan penyelesaian pembubaran kepada OJK paling lambat 60 (enam puluh) Hari

Bursa sejak ditunjuk untuk membubarkan BNI -AM QUALITY LONG DURATION FUND yang disertai dengan dokumen sebagai berikut:

- a. pendapat dari Konsultan Hukum yang terdaftar di OJK;
- b. laporan keuangan pembubaran BNI-AM QUALITY LONG DURATION FUND yang diaudit oleh Akuntan yang terdaftar di OJK; dan
- c. Akta pembubaran BNI-AM QUALITY LONG DURATION FUND dari Notaris yang terdaftar di OJK.

11.12. Dalam hal BNI-AM QUALITY LONG DURATION FUND dibubarkan dan dilikuidasi, maka beban biaya pembubaran dan likuidasi BNI-AM QUALITY LONG DURATION FUND termasuk biaya Konsultan Hukum, Akuntan dan Notaris serta biaya lain kepada pihak ketiga menjadi beban Manajer Investasi. Dalam hal Bank Kustodian atau pihak lain yang ditunjuk oleh Bank Kustodian melakukan pembubaran dan likuidasi BNI-AM QUALITY LONG DURATION FUND sebagaimana dimaksud dalam butir 11.8. huruf b di atas, maka biaya pembubaran dan likuidasi, termasuk biaya Konsultan Hukum, Akuntan, dan Notaris, biaya pemberitahuan dan pengumuman di Koran sebagaimana dimaksud butir 11.8. huruf b Kontrak, serta biaya lain kepada pihak ketiga dapat dibebankan kepada BNI-AM QUALITY LONG DURATION FUND.

11.13. Manajer Investasi wajib melakukan penunjukan auditor untuk melaksanakan audit likuidasi sebagai salah satu syarat untuk melengkapi laporan yang wajib diserahkan kepada OJK yaitu pendapat dari Akuntan. Dimana pembagian hasil likuidasi (jika ada) dilakukan setelah selesainya pelaksanaan audit likuidasi yang ditandai dengan diterbitkannya laporan hasil audit likuidasi.

11.14. Manajer Investasi dan Bank Kustodian dengan ini setuju mengesampingkan ketentuan dalam Pasal 1266 Kitab Undang-Undang Hukum Perdata, sehubungan dengan disyaratkannya suatu putusan pengadilan sehubungan dengan pengakhiran Prospektus ini sebagai akibat pembubaran BNI-AM QUALITY LONG DURATION FUND.

BAB XII
PENDAPAT AKUNTAN TENTANG LAPORAN KEUANGAN

(bagian ini sengaja dikosongkan)

Reksa Dana Pendapatan Tetap BNI-AM Quality Long Duration Fund

Laporan keuangan
tanggal 31 Desember 2024
dan untuk tahun yang berakhir pada tanggal tersebut
beserta laporan auditor independen

DAFTAR ISI

	Halaman
Surat Pernyataan Manajer Investasi	
Surat Pernyataan Bank Kustodian	
Laporan Auditor Independen	
Laporan Keuangan	
Laporan Posisi Keuangan	1
Laporan Laba Rugi dan Penghasilan Komprehensif Lain	2
Laporan Perubahan Aset Bersih	3
Laporan Arus Kas	4
Catatan atas Laporan Keuangan	5-27

**SURAT PERNYATAAN MANAJER INVESTASI
TENTANG TANGGUNG JAWAB ATAS LAPORAN KEUANGAN
TANGGAL 31 DESEMBER 2024 DAN
UNTUK TAHUN YANG BERAKHIR PADA TANGGAL TERSEBUT**

REKSA DANA PENDAPATAN TETAP BNI-AM QUALITY LONG DURATION FUND

Kami yang bertanda tangan dibawah ini:

Manajer Investasi

Nama : Mungki Ariwibowo Adil
Alamat Kantor : Centennial Tower Lt. 19
Jl. Gatot Subroto Kav. 24-25, Jakarta
Nomor Telepon : 021 – 2996 9646
Jabatan : Direktur Utama

Nama : Ade Yusriansyah
Alamat Kantor : Centennial Tower Lt. 19
Jl. Gatot Subroto Kav. 24-25, Jakarta
Nomor Telepon : 021 – 2996 9646
Jabatan : Direktur

1. Manajer Investasi bertanggung jawab atas penyusunan dan penyajian laporan keuangan **Reksa Dana Pendapatan Tetap BNI-AM Quality Long Duration Fund ("Reksa Dana")** sesuai dengan tugas dan tanggung jawab sebagai Manajer Investasi sebagaimana tercantum dalam Kontrak Investasi Kolektif Reksa Dana, serta menurut peraturan dan perundangan yang berlaku.
2. Laporan keuangan Reksa Dana tersebut telah disusun dan disajikan sesuai dengan Standar Akuntansi Keuangan di Indonesia.
3. Sesuai dengan tugas dan tanggung jawab sebagaimana disebutkan dalam butir 1 diatas, menyatakan bahwa:
 - a. Semua informasi dalam laporan keuangan Reksa Dana tersebut telah dimuat secara lengkap dan benar, dan
 - b. Laporan keuangan Reksa Dana tersebut tidak mengandung informasi atau fakta material yang tidak benar, dan tidak menghilangkan informasi atau fakta material.
4. Kami bertanggung jawab atas sistem pengendalian intern dalam Reksa Dana sesuai dengan tugas dan tanggung jawab sebagai Manajer Investasi sebagaimana tercantum dalam Kontrak Investasi Kolektif Reksa Dana dan peraturan perundangan yang berlaku.

Jakarta, 14 Maret 2025

Atas nama dan mewakili Manajer Investasi
PT BNI Asset Management



Mungki Ariwibowo Adil
Direktur Utama

Ade Yusriansyah
Direktur



PKF
Paul Hadiwinata, Hidajat, Arsono,
Retno, Palilingan & Rekan

REGISTERED PUBLIC ACCOUNTANTS
DECREE OF THE FINANCE MINISTER OF THE REPUBLIC OF INDONESIA NO. 855/KM.1/2017

UOB Plaza 42nd & 30th Floor
Jl. MH. Thamrin Lot 8-10
Central Jakarta 10230 Indonesia

+62 21 29932121 (Hunting)
+62 21 3144003
jkt-office@pkfhadiwinata.com
www.pkfhadiwinata.com

Laporan Auditor Independen

Laporan No. : 00449/2.1133/AU.1/09/0754-1/1/III/2025

**Pemegang Unit Penyertaan, Manajer Investasi dan Bank Kustodian
Reksa Dana Pendapatan Tetap BNI-AM Quality Long Duration Fund**

Opini

Kami telah mengaudit laporan keuangan Reksa Dana Pendapatan Tetap BNI-AM Quality Long Duration Fund ("Reksa Dana"), yang terdiri dari laporan posisi keuangan tanggal 31 Desember 2024, serta laporan laba rugi dan penghasilan komprehensif lain, laporan perubahan aset bersih, dan laporan arus kas, untuk tahun yang berakhir pada tanggal tersebut, serta catatan atas laporan keuangan, termasuk informasi kebijakan akuntansi material.

Menurut opini kami, laporan keuangan terlampir menyajikan secara wajar, dalam semua hal yang material, posisi keuangan Reksa Dana tanggal 31 Desember 2024, serta kinerja keuangan dan arus kasnya untuk tahun yang berakhir pada tanggal tersebut, sesuai dengan Standar Akuntansi Keuangan di Indonesia.

Basis Opini

Kami melaksanakan audit kami berdasarkan Standar Audit yang ditetapkan oleh Institut Akuntan Publik Indonesia. Tanggung jawab kami menurut standar tersebut diuraikan lebih lanjut dalam paragraf Tanggung Jawab Auditor terhadap Audit atas Laporan Keuangan pada laporan kami. Kami independen terhadap Reksa Dana berdasarkan ketentuan etika yang relevan dalam audit kami atas laporan keuangan di Indonesia, dan kami telah memenuhi tanggung jawab etika lainnya berdasarkan ketentuan tersebut. Kami yakin bahwa bukti audit yang telah kami peroleh adalah cukup dan tepat untuk menyediakan suatu basis bagi opini audit kami.

Hal Audit Utama

Hal audit utama adalah hal-hal yang, menurut pertimbangan profesional kami, merupakan hal yang paling material dalam audit kami atas laporan keuangan periode ini. Hal-hal tersebut disampaikan dalam konteks audit kami atas laporan keuangan secara keseluruhan, dan dalam merumuskan opini kami atas laporan keuangan terkait, kami tidak menyatakan suatu opini terpisah atas hal audit utama tersebut.



PKF
Paul Hadiwinata, Hidajat, Arsono,
Retno, Palilingan & Rekan

Laporan Auditor Independen (lanjutan)

Laporan No. : 00449/2.1133/AU.1/09/0754-1/1/III/2025 (lanjutan)

Hal Audit Utama (lanjutan)

Hal Audit Utama yang teridentifikasi dalam audit kami diuraikan sebagai berikut:

Penilaian dan keberadaan Portofolio Efek

Portofolio efek merupakan bagian material dari Aset Reksa Dana pada tanggal 31 Desember 2024.

Kami fokus pada penilaian dan keberadaan atas portofolio efek. Jumlah portofolio efek Reksa Dana adalah sebesar Rp 29.326.660.191. Merujuk pada catatan 4 dalam laporan keuangan atas portofolio efek pada tanggal 31 Desember 2024.

Bagaimana audit kami merespon Hal Audit Utama

- Kami menilai kesesuaian kebijakan akuntansi yang diterapkan Reksa Dana dengan Standar Akuntansi Keuangan.
- Melakukan uji pengendalian untuk menentukan efektivitas desain dan operasi pengendalian intern atas transaksi portofolio efek.
- Kami membandingkan nilai wajar portofolio efek berdasarkan laporan keuangan yang kami terima dari Bank Kustodian dan Manajer Investasi dengan harga kuotasi di pasar aktif atau input lain selain harga kuotasian.
- Berdasarkan uji petik, kami memeriksa transaksi pembelian dan penjualan atas portofolio efek Reksa Dana.
- Kami melakukan perhitungan matematis pendapatan investasi termasuk keuntungan atau kerugian yang telah atau belum direalisasi.
- Kami juga menilai kecukupan pengungkapan terkait yang disajikan dalam catatan 2d, 3, 4, dan 11 atas laporan keuangan.

Hal Lain

Laporan keuangan Reksa Dana tanggal 31 Desember 2023 dan untuk tahun yang berakhir pada tanggal tersebut diaudit oleh auditor independen lain yang menyatakan opini tanpa modifikasian atas laporan keuangan tersebut pada tanggal 18 Maret 2024.



PKF
Paul Hadiwinata, Hidajat, Arsono,
Retno, Palilingan & Rekan

Laporan Auditor Independen (lanjutan)

Laporan No. : 00449/2.1133/AU.1/09/0754-1/1/III/2025 (lanjutan)

Tanggung Jawab Manajer Investasi dan Bank Kustodian dan Pihak yang Bertanggung Jawab atas Tata Kelola terhadap Laporan Keuangan

Manajer Investasi dan Bank Kustodian bertanggung jawab atas penyusunan dan penyajian wajar laporan keuangan tersebut sesuai dengan Standar Akuntansi Keuangan di Indonesia, dan atas pengendalian internal yang dianggap perlu oleh Manajer Investasi dan Bank Kustodian untuk memungkinkan penyusunan laporan keuangan yang bebas dari kesalahan penyajian material, baik yang disebabkan oleh kecurangan maupun kesalahan.

Dalam penyusunan laporan keuangan, Manajer Investasi dan Bank Kustodian bertanggung jawab untuk menilai kemampuan Reksa Dana dalam mempertahankan kelangsungan usahanya, mengungkapkan, sesuai dengan kondisinya, hal-hal yang berkaitan dengan kelangsungan usaha, dan menggunakan basis akuntansi kelangsungan usaha, kecuali Manajer Investasi dan Bank Kustodian memiliki intensi untuk melikuidasi Reksa Dana atau menghentikan operasi, atau tidak memiliki alternatif yang realistis selain melaksanakannya.

Pihak yang bertanggung jawab atas tata kelola bertanggung jawab untuk mengawasi proses pelaporan keuangan Reksa Dana.

Tanggung Jawab Auditor terhadap Audit atas Laporan Keuangan

Tujuan kami adalah untuk memperoleh keyakinan memadai tentang apakah laporan keuangan secara keseluruhan bebas dari kesalahan penyajian material, baik yang disebabkan oleh kecurangan maupun kesalahan, dan untuk menerbitkan laporan auditor yang mencakup opini kami. Keyakinan memadai merupakan suatu tingkat keyakinan tinggi, namun bukan merupakan suatu jaminan bahwa audit yang dilaksanakan berdasarkan Standar Audit akan selalu mendeteksi kesalahan penyajian material ketika hal tersebut ada. Kesalahan penyajian dapat disebabkan oleh kecurangan maupun kesalahan dan dianggap material jika, baik secara individual maupun secara agregat, dapat diekspektasikan secara wajar akan memengaruhi keputusan ekonomi yang diambil oleh pengguna berdasarkan laporan keuangan tersebut.



PKF
Paul Hadiwinata, Hidajat, Arsono,
Retno, Palilingan & Rekan

Laporan Auditor Independen (lanjutan)

Laporan No. : 00449/2.1133/AU.1/09/0754-1/1/III/2025 (lanjutan)

Tanggung Jawab Auditor terhadap Audit atas Laporan Keuangan (lanjutan)

Sebagai bagian dari suatu audit berdasarkan Standar Audit, kami menerapkan pertimbangan profesional dan mempertahankan skeptisisme profesional selama audit. Kami juga:

- Mengidentifikasi dan menilai risiko kesalahan penyajian material dalam laporan keuangan, baik yang disebabkan oleh kecurangan maupun kesalahan, mendesain dan melaksanakan prosedur audit yang responsif terhadap risiko tersebut, serta memperoleh bukti audit yang cukup dan tepat untuk menyediakan basis bagi opini kami. Risiko tidak terdeteksinya kesalahan penyajian material yang disebabkan oleh kecurangan lebih tinggi dari yang disebabkan oleh kesalahan, karena kecurangan dapat melibatkan kolusi, pemalsuan, penghilangan secara sengaja, pernyataan salah, atau pengabaian pengendalian internal.
- Memperoleh suatu pemahaman tentang pengendalian internal yang relevan dengan audit untuk mendesain prosedur audit yang tepat sesuai dengan kondisinya, tetapi bukan untuk tujuan menyatakan opini atas keefektifitasan pengendalian internal Reksa Dana.
- Mengevaluasi ketepatan kebijakan akuntansi yang digunakan serta kewajaran estimasi akuntansi dan pengungkapan terkait yang dibuat oleh Manajer Investasi dan Bank Kustodian.
- Menyimpulkan ketepatan penggunaan basis akuntansi kelangsungan usaha oleh Manajer Investasi dan Bank Kustodian dan, berdasarkan bukti audit yang diperoleh, apakah terdapat suatu ketidakpastian material yang terkait dengan peristiwa atau kondisi yang dapat menyebabkan keraguan signifikan atas kemampuan Reksa Dana untuk mempertahankan kelangsungan usahanya. Ketika kami menyimpulkan bahwa terdapat suatu ketidakpastian material, kami diharuskan untuk menarik perhatian dalam laporan auditor kami ke pengungkapan terkait dalam laporan keuangan atau, jika pengungkapan tersebut tidak memadai, harus menentukan apakah perlu untuk memodifikasi opini kami. Kesimpulan kami didasarkan pada bukti audit yang diperoleh hingga tanggal laporan auditor kami. Namun, peristiwa atau kondisi masa depan dapat menyebabkan Reksa Dana tidak dapat mempertahankan kelangsungan usaha.
- Mengevaluasi penyajian, struktur, dan isi laporan keuangan secara keseluruhan, termasuk pengungkapannya, dan apakah laporan keuangan mencerminkan transaksi dan peristiwa yang mendasarinya dengan suatu cara yang mencapai penyajian wajar.



PKF
Paul Hadiwinata, Hidajat, Arsono,
Retno, Palilingan & Rekan

Laporan Auditor Independen (lanjutan)

Laporan No. : 00449/2.1133/AU.1/09/0754-1/1/III/2025 (lanjutan)

Tanggung Jawab Auditor terhadap Audit atas Laporan Keuangan (lanjutan)

Kami mengomunikasikan kepada pihak yang bertanggung jawab atas tata kelola mengenai, antara lain, ruang lingkup dan saat yang direncanakan atas audit, serta temuan audit signifikan, termasuk setiap defisiensi signifikan dalam pengendalian internal yang teridentifikasi oleh kami selama audit.

Kami juga memberikan suatu pernyataan kepada pihak yang bertanggung jawab atas tata kelola bahwa kami telah mematuhi ketentuan etika yang relevan mengenai independensi, dan mengomunikasikan seluruh hubungan, serta hal-hal lain yang dianggap secara wajar berpengaruh terhadap independensi kami, dan, jika relevan, pengamanan terkait.

Dari hal-hal yang dikomunikasikan kepada pihak yang bertanggung jawab atas tata kelola, kami menentukan hal-hal tersebut yang paling signifikan dalam audit atas laporan keuangan periode kini dan oleh karenanya menjadi hal audit utama. Kami menguraikan hal audit utama dalam laporan auditor kami, kecuali peraturan perundang-undangan melarang pengungkapan publik tentang hal tersebut atau ketika, dalam kondisi yang sangat jarang terjadi, kami menentukan bahwa suatu hal tidak boleh dikomunikasikan dalam laporan kami karena konsekuensi merugikan dari mengomunikasikan hal tersebut akan diekspektasikan secara wajar melebihi manfaat kepentingan publik atas komunikasi tersebut.

Paul Hadiwinata, Hidajat, Arsono, Retno, Palilingan & Rekan

Retno Dwi Andani, S.E., Ak., CPA, CA
Registrasi Akuntan Publik No. AP.0754



14 Maret 2025

REKSA DANA PENDAPATAN TETAP BNI-AM QUALITY LONG DURATION FUND
LAPORAN POSISI KEUANGAN
Per 31 Desember 2024

(Dalam Rupiah, kecuali dinyatakan lain)

	<u>Catatan</u>	<u>2024</u>	<u>2023</u>
ASET			
Portofolio efek			
Efek bersifat utang (harga perolehan Rp 26.634.389.526 pada tahun 2024 dan Rp 18.748.692.813 pada tahun 2023)	2c,2d,3,4,11	26.134.319.176	18.915.636.593
Sukuk (harga perolehan Rp 2.396.000.000 pada tahun 2024 dan pada tahun 2023 adalah nihil)	2c,2d,3,4,11	2.392.341.015	-
Instrumen pasar uang	2c,2d,3,4	800.000.000	500.000.000
Total portofolio efek		<u>29.326.660.191</u>	<u>19.415.636.593</u>
Kas	2d,5	482.193.273	899.493.544
Piutang bunga dan bagi hasil	2d,2e,6	427.509.255	248.795.632
TOTAL ASET		<u>30.236.362.719</u>	<u>20.563.925.769</u>
LIABILITAS			
Uang muka diterima atas pemesanan unit penyertaan	2d,2e,7	500.000	55.589.871
Liabilitas atas pembelian kembali unit penyertaan	2d,2e,8	90.974.106	5.202.588
Utang transaksi efek	2d,2e,9	-	221.201.264
Beban akrual	2d,2e,10	83.142.704	103.240.054
Utang pajak lainnya	2f,3,12b	155.000	160.000
TOTAL LIABILITAS		<u>174.771.810</u>	<u>385.393.777</u>
TOTAL NILAI ASET BERSIH		<u>30.061.590.909</u>	<u>20.178.531.992</u>
JUMLAH UNIT PENYERTAAN BEREDAR	13	18.741.320,0215	12.429.747,6010
NILAI ASET BERSIH PER UNIT PENYERTAAN		<u>1.604,03</u>	<u>1.623,41</u>

Catatan atas laporan keuangan terlampir merupakan bagian yang tidak terpisahkan dari laporan keuangan secara keseluruhan.

REKSA DANA PENDAPATAN TETAP BNI-AM QUALITY LONG DURATION FUND
LAPORAN LABA RUGI DAN PENGHASILAN KOMPREHENSIF LAIN
 Untuk tahun yang berakhir pada tanggal 31 Desember 2024

(Dalam Rupiah, kecuali dinyatakan lain)

	Catatan	2024	2023
PENDAPATAN			
Pendapatan Investasi			
Pendapatan bunga dan bagi hasil (Kerugian) keuntungan investasi yang belum direalisasi	2d,2e,14	1.261.702.607	3.296.989.721
Kerugian investasi yang telah direalisasi	2d,2e	(670.673.115)	329.790.112
Pendapatan Lainnya	2d,2e,15	1.365.740	2.853.625
TOTAL PENDAPATAN		<u>499.088.598</u>	<u>3.289.012.143</u>
BEBAN			
Beban Investasi			
Beban pengelolaan investasi	2e,2g,16,19	(380.818.957)	(671.424.359)
Beban kustodian	2e,17	(17.408.874)	(46.088.248)
Beban lain-lain	2e,18	(187.236.078)	(426.097.857)
Beban Lainnya	2e	(273.148)	(570.725)
TOTAL BEBAN		<u>(585.737.057)</u>	<u>(1.144.181.189)</u>
(RUGI) LABA SEBELUM PAJAK		<u>(86.648.459)</u>	<u>2.144.830.954</u>
BEBAN PAJAK PENGHASILAN	2f,3,12c	(18.122.145)	-
(RUGI) LABA TAHUN BERJALAN		<u>(104.770.604)</u>	<u>2.144.830.954</u>
PENGHASILAN KOMPREHENSIF LAIN			
TAHUN BERJALAN SETELAH PAJAK		<u>-</u>	<u>-</u>
(KERUGIAN) PENGHASILAN KOMPREHENSIF		<u>(104.770.604)</u>	<u>2.144.830.954</u>
TAHUN BERJALAN		<u>(104.770.604)</u>	<u>2.144.830.954</u>

Catatan atas laporan keuangan terlampir merupakan bagian yang tidak terpisahkan dari laporan keuangan secara keseluruhan.

REKSA DANA PENDAPATAN TETAP BNI-AM QUALITY LONG DURATION FUND
LAPORAN PERUBAHAN ASET BERSIH
 Untuk tahun yang berakhir pada tanggal 31 Desember 2024

(Dalam Rupiah, kecuali dinyatakan lain)

	Transaksi dengan Pemegang Unit Penyertaan	Total Kenaikan (Penurunan) Nilai Aset Bersih	Total Nilai Aset Bersih
Saldo per 1 Januari 2023	<u>(552.828.806.544)</u>	<u>572.771.323.271</u>	<u>19.942.516.727</u>
Perubahan aset bersih pada tahun 2023			
Penghasilan komprehensif tahun berjalan	-	2.144.830.954	2.144.830.954
Transaksi dengan pemegang unit penyertaan			
Distribusi kepada pemegang unit penyertaan			
Penjualan unit penyertaan	109.383.750.749	-	109.383.750.749
Pembelian kembali unit penyertaan	(111.292.566.437)	-	(111.292.566.437)
Saldo per 31 Desember 2023	<u>(554.737.622.233)</u>	<u>574.916.154.225</u>	<u>20.178.531.992</u>
Perubahan aset bersih pada tahun 2024			
Kerugian komprehensif tahun berjalan		(104.770.604)	(104.770.604)
Transaksi dengan pemegang unit penyertaan			
Distribusi kepada pemegang unit penyertaan	(543.796.403)	-	(543.796.403)
Penjualan unit penyertaan	35.490.572.379	-	35.490.572.379
Pembelian kembali unit penyertaan	(24.958.946.455)	-	(24.958.946.455)
Saldo per 31 Desember 2024	<u>(544.749.792.712)</u>	<u>574.811.383.621</u>	<u>30.061.590.909</u>

Catatan atas laporan keuangan terlampir merupakan bagian yang tidak terpisahkan dari laporan keuangan secara keseluruhan.

REKSA DANA PENDAPATAN TETAP BNI-AM QUALITY LONG DURATION FUND
LAPORAN ARUS KAS

Untuk tahun yang berakhir pada tanggal 31 Desember 2024

(Dalam Rupiah, kecuali dinyatakan lain)

	<u>2024</u>	<u>2023</u>
Arus kas dari aktivitas operasi		
Pembelian efek bersifat utang dan sukuk	(40.185.175.711)	(131.016.685.613)
Penjualan efek bersifat utang dan sukuk	29.588.971.100	128.683.545.000
Penerimaan bunga efek bersifat utang dan bagi hasil	1.043.716.080	3.281.372.668
Penerimaan bunga deposito berjangka	39.272.904	1.090.120.835
Penerimaan bunga jasa giro	1.365.740	2.853.625
Pembayaran jasa pengelolaan investasi	(401.344.834)	(609.123.191)
Pembayaran jasa kustodian	(18.666.239)	(44.840.324)
Pembayaran beban lain-lain	(185.823.334)	(433.518.546)
Pembayaran beban pajak kini (<i>capital gain</i>)	(18.127.145)	(373.750)
Kas bersih yang (digunakan untuk) dihasilkan dari aktivitas operasi	<u>(10.135.811.439)</u>	<u>953.350.704</u>
Arus kas dari aktivitas pendanaan		
Penerimaan dari penjualan unit penyertaan	35.435.482.508	109.437.584.074
Pembayaran untuk pembelian kembali unit penyertaan	(24.873.174.937)	(111.294.202.930)
Pembayaran untuk distribusi kepada pemegang unit penyertaan	(543.796.403)	-
Kas bersih yang dihasilkan dari (digunakan untuk) aktivitas pendanaan	<u>10.018.511.168</u>	<u>(1.856.618.856)</u>
Penurunan kas dan setara kas	(117.300.271)	(903.268.152)
Kas dan setara kas pada awal tahun	1.399.493.544	2.302.761.696
Kas dan setara kas pada akhir tahun	<u>1.282.193.273</u>	<u>1.399.493.544</u>
Kas dan setara kas terdiri dari:		
Kas	482.193.273	899.493.544
Deposito berjangka	800.000.000	500.000.000
Total kas dan setara kas	<u>1.282.193.273</u>	<u>1.399.493.544</u>

Catatan atas laporan keuangan terlampir merupakan bagian yang tidak terpisahkan dari laporan keuangan secara keseluruhan.

REKSA DANA PENDAPATAN TETAP BNI-AM QUALITY LONG DURATION FUND
CATATAN ATAS LAPORAN KEUANGAN
Untuk tahun yang berakhir pada tanggal 31 Desember 2024

(Dalam Rupiah, kecuali dinyatakan lain)

1. UMUM

Reksa Dana Pendapatan Tetap BNI-AM Quality Long Duration Fund ("Reksa Dana") adalah Reksa Dana berbentuk Kontrak Investasi Kolektif yang dibentuk berdasarkan Undang-Undang Pasar Modal No. 8 tahun 1995 tentang Pasar Modal dan dan Surat Keputusan Ketua Badan Pengawas Pasar Modal dan Lembaga Keuangan No. KEP-22/PM/1996 tanggal 17 Januari 1996 yang telah diubah beberapa kali, terakhir dengan Peraturan Otoritas Jasa Keuangan No. 4 tahun 2023 tanggal 31 Maret 2023 tentang perubahan kedua atas Peraturan Otoritas Jasa Keuangan No. 23/POJK.04/2016 tentang Reksa Dana berbentuk Kontrak Investasi Kolektif.

Kontrak Investasi Kolektif Reksa Dana antara PT BNI Asset Management sebagai Manajer Investasi dan PT Bank DBS Indonesia sebagai Bank Kustodian dituangkan dalam Akta No. 3 tanggal 2 Mei 2016 yang dibuat di hadapan Leolin Jayayanti, S.H., notaris di Jakarta. Sesuai dengan Kontrak Investasi Kolektif Reksa Dana, jumlah unit penyertaan Reksa Dana akan ditawarkan secara terus-menerus sampai dengan jumlah 5.000.000.000 (lima miliar) unit penyertaan dengan nilai aset bersih awal Rp 1.000,- (seribu Rupiah) pada hari pertama penawaran, dan selanjutnya harga setiap unit penyertaan Reksa Dana berdasarkan nilai aset bersih per unit penyertaan pada akhir hari bursa yang bersangkutan.

Kontrak Investasi Kolektif Reksa Dana mengalami perubahan terakhir kali yang dimuat dalam Akta Addendum V No. 39 tanggal 20 September 2023 dibuat di hadapan Leolin Jayayanti, SH., M.Kn, Notaris di Jakarta, perubahan atas pasal 2 ayat 1 mengenai nama Reksa Dana dan penyesuaian atas penyebutan nama Reksa Dana, dari semula "Reksa Dana BNI-AM Pendapatan Tetap Nirwasita" menjadi "Reksa Dana Pendapatan Tetap BNI-AM Quality Long Duration Fund".

PT BNI Asset Management sebagai Manajer Investasi didukung oleh tenaga profesional yang terdiri dari Komite Investasi dan Tim Pengelola Investasi. Komite Investasi akan mengarahkan dan mengawasi Tim Pengelola Investasi dalam menjalankan kebijakan dan strategi investasi sehari-hari sesuai dengan tujuan Investasi. Komite Investasi terdiri dari:

Anggota : Ade Yusriansyah
Putut Endro Andanawarih
Indah Kusumadewi
Zico Pardede
Ardhi Hadiano

Tim Pengelola Investasi bertugas sebagai pelaksana harian atas kebijakan, strategi, dan eksekusi investasi yang telah diformulasikan bersama dengan Komite Investasi. Tim Pengelola Investasi terdiri dari:

Ketua : Yekti Dewanti
Anggota : Jefrix Kosiady
Cindy Angraini
Stella Amelinda
Manggala S Dharma
Marlina Tri Maharani

Tujuan investasi Reksa Dana adalah untuk memberikan tingkat pertumbuhan investasi yang menarik dengan risiko minimal sekaligus memperoleh tingkat likuiditas yang tinggi untuk memenuhi kebutuhan dana tunai dalam waktu yang singkat.

REKSA DANA PENDAPATAN TETAP BNI-AM QUALITY LONG DURATION FUND
CATATAN ATAS LAPORAN KEUANGAN (Lanjutan)
Untuk tahun yang berakhir pada tanggal 31 Desember 2024

(Dalam Rupiah, kecuali dinyatakan lain)

1. UMUM (Lanjutan)

Sesuai dengan tujuan investasinya, Manajer Investasi akan menginvestasikan Reksa Dana dengan target komposisi investasi sebagai berikut:

- Minimum 80% (delapan puluh persen) dan maksimum 100% (seratus persen) dari Nilai Aset Bersih pada Efek bersifat utang yang diterbitkan oleh Pemerintah Republik Indonesia dan/atau korporasi berbadan hukum Indonesia yang telah dijual dalam Penawaran Umum dan/atau diperdagangkan di Bursa Efek Indonesia yang sudah mendapat peringkat dari perusahaan pemeringkat Efek yang telah terdaftar di OJK dan masuk dalam kategori layak investasi (*investment grade*); dan
- Minimum 0% (nol persen) dan maksimum 20% (dua puluh persen) dari Nilai Aset Bersih pada instrumen Pasar Uang dalam negeri dan/atau deposito; sesuai peraturan perundang-undangan yang berlaku di Indonesia.

Reksa Dana telah memperoleh Pernyataan Efektif dari Otoritas Jasa Keuangan dengan Surat Keputusan Dewan Komisiner Otoritas Jasa Keuangan No. S-254/D.04/2016 pada tanggal 30 Mei 2016. Reksa Dana mulai penawaran perdana pada tanggal 30 Mei 2016.

Transaksi unit penyertaan dan nilai aset bersih per unit penyertaan dipublikasikan hanya pada hari-hari bursa. Hari terakhir bursa di bulan Desember 2024 dan 2023 adalah tanggal 30 Desember 2024 dan 29 Desember 2023. Laporan keuangan Reksa Dana untuk tahun yang berakhir pada tanggal 31 Desember 2024 dan 2023 disajikan berdasarkan posisi aset bersih Reksa Dana masing-masing pada tanggal 31 Desember 2024 dan 2023.

Laporan keuangan telah disetujui untuk diterbitkan oleh Manajer Investasi dan Bank Kustodian pada tanggal 14 Maret 2025. Manajer Investasi dan Bank Kustodian bertanggung jawab atas laporan keuangan Reksa Dana sesuai dengan tugas dan tanggung jawab masing-masing sebagai Manajer Investasi dan Bank Kustodian sebagaimana tercantum dalam Kontrak Investasi Kolektif Reksa Dana serta menurut peraturan dan perundangan yang berlaku.

2. INFORMASI KEBIJAKAN AKUNTANSI MATERIAL

Berikut ini adalah dasar penyajian laporan keuangan dan kebijakan akuntansi material yang diterapkan dalam penyusunan laporan keuangan Reksa Dana.

a. Dasar Penyajian Laporan Keuangan

Laporan keuangan disusun sesuai Standar Akuntansi Keuangan di Indonesia, mencakup Pernyataan dan Interpretasi yang dikeluarkan oleh Dewan Standar Akuntansi Keuangan Ikatan Akuntan Indonesia.

Laporan keuangan juga disusun dan disajikan sesuai dengan Peraturan Otoritas Jasa Keuangan No. 33/POJK.04/2020 Tentang Penyusunan Laporan Keuangan Produk Investasi berbentuk Kontrak Investasi Kolektif dan Surat Edaran Otoritas Jasa Keuangan Republik Indonesia No. 14/SEOJK.04/2020 tentang Pedoman Perlakuan Akuntansi Produk Investasi berbentuk Kontrak Investasi Kolektif.

Laporan keuangan disusun berdasarkan konsep biaya perolehan (*historical cost*), kecuali untuk investasi pada aset keuangan yang diukur pada nilai wajar melalui laporan laba rugi.

REKSA DANA PENDAPATAN TETAP BNI-AM QUALITY LONG DURATION FUND
CATATAN ATAS LAPORAN KEUANGAN (Lanjutan)
Untuk tahun yang berakhir pada tanggal 31 Desember 2024

(Dalam Rupiah, kecuali dinyatakan lain)

2. INFORMASI KEBIJAKAN AKUNTANSI MATERIAL (Lanjutan)

a. Dasar Penyajian Laporan Keuangan (lanjutan)

Laporan keuangan disusun berdasarkan akuntansi berbasis akrual kecuali laporan arus kas. Laporan arus kas menyajikan informasi penerimaan dan pengeluaran yang diklasifikasikan ke dalam aktivitas operasi dan pendanaan dengan menggunakan metode langsung. Untuk tujuan laporan arus kas, kas dan setara kas mencakup kas di bank serta deposito berjangka yang jatuh tempo dalam waktu tiga bulan atau kurang.

Seluruh angka dalam laporan keuangan ini, kecuali dinyatakan secara lain, dinyatakan dalam Rupiah, yang juga merupakan mata uang fungsional Reksa Dana.

Penyusunan laporan keuangan sesuai dengan Standar Akuntansi Keuangan di Indonesia mengharuskan Reksa Dana membuat estimasi dan asumsi yang mempengaruhi kebijakan akuntansi dan jumlah yang dilaporkan atas aset, liabilitas, pendapatan dan beban.

Walaupun estimasi ini dibuat berdasarkan pengetahuan terbaik Reksa Dana atas kejadian dan tindakan saat ini, hasil yang timbul mungkin berbeda dengan jumlah yang diestimasi semula.

b. Nilai Aset Bersih Reksa Dana

Nilai Aset Bersih Reksa Dana dihitung dan ditentukan pada setiap akhir hari bursa dengan menggunakan nilai pasar wajar.

Nilai Aset Bersih per unit penyertaan dihitung berdasarkan Nilai Aset Bersih Reksa Dana pada setiap akhir hari bursa dibagi dengan jumlah unit penyertaan yang beredar.

c. Portofolio Efek

Portofolio efek terdiri dari efek bersifat utang, sukuk dan instrumen pasar uang.

d. Instrumen Keuangan

Reksa Dana mengklasifikasikan instrumen keuangan dalam bentuk aset keuangan dan liabilitas keuangan.

Reksa Dana menerapkan PSAK 109 (dahulu PSAK 71), yang mensyaratkan pengaturan instrumen keuangan terkait klasifikasi dan pengukuran, penurunan nilai atas instrumen aset keuangan, dan akuntansi lindung nilai. Dengan demikian, kebijakan akuntansi yang berlaku untuk periode pelaporan ini adalah seperti tercantum di bawah ini.

Instrumen keuangan diakui pada saat Reksa Dana menjadi pihak dari ketentuan kontrak suatu instrumen keuangan.

Aset Keuangan

Klasifikasi, Pengukuran dan Pengakuan

Klasifikasi dan pengukuran aset keuangan didasarkan pada model bisnis dan arus kas kontraktual. Reksa Dana menilai apakah arus kas aset keuangan tersebut semata-mata dari pembayaran pokok dan bunga. Aset keuangan diklasifikasikan dalam tiga kategori sebagai berikut:

REKSA DANA PENDAPATAN TETAP BNI-AM QUALITY LONG DURATION FUND
CATATAN ATAS LAPORAN KEUANGAN (Lanjutan)
 Untuk tahun yang berakhir pada tanggal 31 Desember 2024

(Dalam Rupiah, kecuali dinyatakan lain)

2. INFORMASI KEBIJAKAN AKUNTANSI MATERIAL (Lanjutan)

d. Instrumen Keuangan (lanjutan)

Aset Keuangan (lanjutan)

Klasifikasi, Pengukuran dan Pengakuan (lanjutan)

- (i). Aset keuangan yang diukur pada biaya perolehan diamortisasi;
- (ii). Aset keuangan yang diukur pada nilai wajar melalui laba rugi ("FVTPL");
- (iii). Aset keuangan yang diukur pada nilai wajar melalui penghasilan komprehensif lain ("FVTOCI").

Reksa Dana menentukan klasifikasi aset keuangan tersebut pada pengakuan awal dan tidak bisa melakukan perubahan setelah penerapan awal tersebut.

Reksa Dana mengklasifikasikan instrumen keuangan ke dalam klasifikasi tertentu yang mencerminkan sifat dari informasi dan mempertimbangkan karakteristik dari instrumen keuangan tersebut. Klasifikasi ini dapat dilihat pada tabel berikut:

Kategori yang didefinisikan oleh PSAK 109 (dahulu PSAK 71)		Golongan (ditentukan oleh Reksa Dana)	Sub - golongan
Aset keuangan	Aset keuangan yang diukur pada nilai wajar melalui laba rugi	Portofolio efek	Efek bersifat utang
	Aset keuangan yang diukur pada biaya perolehan diamortisasi	Portofolio efek	Instrumen pasar uang
		Kas	
		Piutang bunga dan bagi hasil	

- (i) Aset keuangan yang diukur pada biaya perolehan diamortisasi;

Klasifikasi ini berlaku untuk aset keuangan yang dikelola dalam model bisnis dimiliki untuk mendapatkan arus kas kontraktual dan memiliki arus kas yang memenuhi kriteria "semata-mata dari pembayaran pokok dan bunga dari jumlah pokok terutang".

Pada saat pengakuan awal, aset keuangan yang diukur pada biaya perolehan diamortisasi diakui pada nilai wajarnya ditambah biaya transaksi (jika ada) dan selanjutnya diukur pada biaya perolehan diamortisasi menggunakan metode suku bunga efektif.

Pendapatan dari aset keuangan dalam kelompok aset keuangan yang diukur pada biaya perolehan diamortisasi dicatat di dalam laporan laba rugi dan dilaporkan sebagai "Pendapatan bunga" dan "Pendapatan lainnya".

Dalam hal terjadi penurunan nilai, penyisihan kerugian penurunan nilai dilaporkan sebagai pengurang dari nilai tercatat dari aset keuangan dalam kelompok aset keuangan yang diukur pada biaya perolehan diamortisasi, dan diakui dalam laba rugi.

- (ii). Aset keuangan yang diukur pada nilai wajar melalui laba rugi ("FVTPL");

Aset keuangan yang dikelompokkan ke dalam kategori ini diakui pada nilai wajarnya pada saat pengakuan awal; biaya transaksi (jika ada) diakui secara langsung ke dalam laba rugi. Keuntungan dan kerugian yang timbul dari perubahan nilai wajar dan penjualan aset keuangan diakui di dalam laba rugi dan dicatat masing-masing sebagai "Keuntungan/(kerugian) investasi yang belum direalisasi" dan "Keuntungan/(kerugian) investasi yang telah direalisasi".

REKSA DANA PENDAPATAN TETAP BNI-AM QUALITY LONG DURATION FUND
CATATAN ATAS LAPORAN KEUANGAN (Lanjutan)
 Untuk tahun yang berakhir pada tanggal 31 Desember 2024

(Dalam Rupiah, kecuali dinyatakan lain)

2. INFORMASI KEBIJAKAN AKUNTANSI MATERIAL (Lanjutan)

d. Instrumen Keuangan (lanjutan)

Aset Keuangan (lanjutan)

Klasifikasi, Pengukuran dan Pengakuan (lanjutan)

(ii). Aset keuangan yang diukur pada nilai wajar melalui laba rugi ("FVTPL");

Pendapatan bunga dari aset keuangan yang diukur pada nilai wajar melalui laba rugi dicatat di dalam laporan laba rugi dan dilaporkan sebagai "Pendapatan bunga".

Pengakuan

Transaksi aset keuangan Reksa Dana diakui pada tanggal perdagangan.

Penurunan Nilai

Pada setiap periode pelaporan, Reksa Dana menilai apakah risiko kredit dari instrumen keuangan telah meningkat secara signifikan sejak pengakuan awal. Ketika melakukan penilaian, Reksa Dana menggunakan perubahan atas risiko gagal bayar yang terjadi sepanjang perkiraan usia instrumen keuangan daripada perubahan atas jumlah kerugian kredit ekspektasian tersebut terhadap aset keuangan Reksa Dana.

Dalam melakukan penilaian, Reksa Dana membandingkan antara risiko gagal bayar yang terjadi atas instrumen keuangan pada saat periode pelaporan dengan risiko gagal bayar yang terjadi atas instrumen keuangan pada saat pengakuan awal dan mempertimbangkan kewajaran serta ketersediaan informasi yang tersedia pada saat tanggal pelaporan terkait dengan kejadian masa lalu kondisi terkini dan perkiraan atas kondisi ekonomi di masa depan, yang mengindikasikan kenaikan risiko kredit sejak pengakuan awal.

Manajer Investasi berkeyakinan tidak terdapat penurunan nilai atas aset keuangan pada tanggal 31 Desember 2024.

Liabilitas Keuangan

Reksa Dana mengklasifikasikan liabilitas keuangannya sebagai kategori liabilitas keuangan yang diukur pada biaya perolehan diamortisasi.

Kategori yang didefinisikan oleh PSAK 109 (dahulu PSAK 71)		Golongan (ditentukan oleh Reksa Dana)	Sub-golongan
Liabilitas keuangan	Liabilitas keuangan yang diukur pada biaya perolehan diamortisasi	Uang muka diterima atas pemesanan unit penyertaan	
		Liabilitas atas pembelian kembali unit penyertaan	
		Utang atas transaksi efek	
		Beban akrual	

REKSA DANA PENDAPATAN TETAP BNI-AM QUALITY LONG DURATION FUND
CATATAN ATAS LAPORAN KEUANGAN (Lanjutan)
Untuk tahun yang berakhir pada tanggal 31 Desember 2024

(Dalam Rupiah, kecuali dinyatakan lain)

2. INFORMASI KEBIJAKAN AKUNTANSI MATERIAL (Lanjutan)

d. Instrumen Keuangan (lanjutan)

Liabilitas Keuangan (lanjutan)

Pada saat pengakuan awal, liabilitas keuangan yang diukur pada biaya perolehan diamortisasi diukur pada nilai wajarnya ditambah biaya transaksi (jika ada). Setelah pengakuan awal, Reksa Dana mengukur seluruh liabilitas keuangan yang diukur pada biaya perolehan diamortisasi dengan menggunakan metode suku bunga efektif.

Penghentian Pengakuan

Aset keuangan dihentikan pengakuannya pada saat hak kontraktual Reksa Dana atas arus kas yang berasal dari aset keuangan tersebut kadaluwarsa, yaitu ketika aset dialihkan kepada pihak lain tanpa mempertahankan kontrol atau pada saat seluruh risiko dan manfaat telah ditransfer secara substansial. Liabilitas keuangan dihentikan pengakuannya jika liabilitas Reksa Dana kadaluwarsa, dilepaskan atau dibatalkan.

Penentuan Nilai Wajar

Nilai wajar instrumen keuangan pada tanggal laporan posisi keuangan adalah berdasarkan harga kuotasi di pasar aktif.

Apabila pasar untuk suatu instrumen keuangan tidak aktif, Reksa Dana menetapkan nilai wajar dengan menggunakan teknik penilaian. Teknik penilaian meliputi penggunaan transaksi-transaksi pasar yang wajar terkini antara pihak-pihak yang mengerti, berkeinginan, jika tersedia, referensi atas nilai wajar terkini dari instrumen lain yang secara substansial sama, analisa arus kas yang didiskonto dan model harga opsi.

Reksa Dana mengklasifikasikan pengukuran nilai wajar dengan menggunakan hierarki nilai wajar yang mencerminkan signifikansi *input* yang digunakan untuk melakukan pengukuran. Hierarki pengukuran nilai wajar memiliki *level* sebagai berikut:

1. Harga kuotasian (tidak disesuaikan) dalam pasar aktif untuk aset atau liabilitas yang identik (*Level 1*);
2. *Input* selain harga kuotasian yang termasuk dalam *Level 1* yang dapat di observasi untuk aset atau liabilitas, baik secara langsung (misalnya harga) atau secara tidak langsung (misalnya derivasi dari harga) (*Level 2*);
3. *Input* untuk aset atau liabilitas yang bukan berdasarkan data pasar yang dapat di observasi (*Level 3*).

Level pada hierarki nilai wajar dimana pengukuran nilai wajar dikategorikan secara keseluruhan ditentukan berdasarkan *input level* terendah yang signifikan terhadap pengukuran nilai wajar secara keseluruhan. Penilaian signifikansi suatu *input* tertentu dalam pengukuran nilai wajar secara keseluruhan memerlukan pertimbangan dengan memperhatikan faktor-faktor spesifik atas aset atau liabilitas tersebut.

Nilai wajar sukuk diklasifikasikan dengan menggunakan hierarki nilai wajar sebagai berikut :
Level 1 – Harga kuotasian (tanpa penyesuaian) dipasar aktif, atau;
Level 2 – *Input* selain harga kuotasian (tanpa penyesuaian) dipasar aktif yang dapat diobservasi.

REKSA DANA PENDAPATAN TETAP BNI-AM QUALITY LONG DURATION FUND
CATATAN ATAS LAPORAN KEUANGAN (Lanjutan)
Untuk tahun yang berakhir pada tanggal 31 Desember 2024

(Dalam Rupiah, kecuali dinyatakan lain)

2. INFORMASI KEBIJAKAN AKUNTANSI MATERIAL (Lanjutan)

d. Instrumen Keuangan (lanjutan)

Penentuan Nilai Wajar (lanjutan)

Investasi pada surat berharga syariah khususnya sukuk, diklasifikasikan sesuai PSAK 410 (dahulu PSAK 110) tentang "Akuntansi Sukuk" sebagai berikut:

1. Surat berharga diukur pada biaya perolehan disajikan sebesar biaya perolehan (termasuk biaya transaksi, jika ada) yang disesuaikan dengan premi dan/atau diskonto yang belum diamortisasi. Premi dan diskonto diamortisasi selama periode sukuk hingga jatuh tempo.
2. Surat berharga diukur pada nilai wajar dan disajikan sebesar nilai wajar. Keuntungan atau kerugian yang belum direalisasi akibat kenaikan atau penurunan nilai wajarnya disajikan dalam laporan laba rugi tahun yang bersangkutan.
3. Surat berharga diukur pada nilai wajar melalui penghasilan komprehensif lain yang dinyatakan sebesar nilai wajar. Keuntungan atau kerugian yang belum direalisasi akibat kenaikan atau penurunan nilai wajarnya disajikan dalam penghasilan komprehensif lain tahun berjalan.

Reksa Dana mengklasifikasikan portofolio investasi berupa Sukuk sebagai surat berharga diukur pada nilai wajar.

Kategori yang didefinisikan oleh PSAK 410 (dahulu PSAK 110)		Golongan (ditentukan oleh Reksa Dana)	Sub-golongan
Aset keuangan	Surat berharga yang diukur pada nilai wajar melalui laba rugi	Portofolio efek	Sukuk

Instrumen Keuangan Saling Hapus

Aset keuangan dan liabilitas keuangan saling hapus dan total neto-nya dilaporkan pada laporan posisi keuangan ketika terdapat hak yang berkekuatan hukum untuk melakukan saling hapus atas total yang telah diakui tersebut dan adanya niat untuk menyelesaikan secara neto, atau untuk merealisasikan aset dan menyelesaikan liabilitas secara simultan.

Hak saling hapus tidak kontinjen atas peristiwa di masa depan dan dapat dipaksakan secara hukum dalam situasi bisnis yang normal dan dalam peristiwa gagal bayar, atau peristiwa kepailitan atau kebangkrutan Reksa Dana atau pihak lawan.

e. Pengakuan Pendapatan dan Beban

Pendapatan bunga dan bagi hasil dari instrumen keuangan diakui atas dasar akrual secara harian, sedangkan pendapatan lainnya merupakan pendapatan yang bukan berasal dari kegiatan investasi, termasuk di dalamnya pendapatan bunga atas jasa giro.

Beban yang berhubungan dengan jasa pengelolaan investasi dan jasa kustodian dihitung dan diakui secara akrual setiap hari, sedangkan beban lainnya merupakan beban yang tidak terkait dengan kegiatan investasi dan biaya keuangan, termasuk di dalamnya beban atas pajak penghasilan final dari pendapatan bunga atas jasa giro yang timbul dari kegiatan diluar investasi.

REKSA DANA PENDAPATAN TETAP BNI-AM QUALITY LONG DURATION FUND
CATATAN ATAS LAPORAN KEUANGAN (Lanjutan)
Untuk tahun yang berakhir pada tanggal 31 Desember 2024

(Dalam Rupiah, kecuali dinyatakan lain)

2. INFORMASI KEBIJAKAN AKUNTANSI MATERIAL (Lanjutan)

e. Pengakuan Pendapatan dan Beban (lanjutan)

Keuntungan atau kerugian yang belum direalisasi akibat kenaikan atau penurunan harga pasar (nilai wajar) serta keuntungan atau kerugian investasi yang telah direalisasi disajikan dalam laporan laba rugi komprehensif tahun berjalan. Keuntungan dan kerugian yang telah direalisasi atas penjualan portofolio efek dihitung berdasarkan harga pokok yang menggunakan metode rata-rata tertimbang.

f. Pajak Penghasilan

Beban pajak terdiri dari pajak kini dan pajak tangguhan. Pajak diakui dalam laporan laba rugi dan penghasilan komprehensif lain, kecuali jika pajak tersebut terkait dengan transaksi atau kejadian yang diakui di pendapatan komprehensif lain atau langsung diakui ke ekuitas. Dalam hal ini, pajak tersebut masing-masing diakui dalam pendapatan komprehensif lain atau ekuitas.

Sesuai dengan peraturan pajak yang berlaku, pendapatan yang telah dikenakan pajak penghasilan final tidak lagi dilaporkan sebagai pendapatan kena pajak, dan semua beban sehubungan dengan pendapatan yang telah dikenakan pajak penghasilan final tidak boleh dikurangkan. Tetapi, baik pendapatan maupun beban tersebut dipakai dalam perhitungan laba rugi menurut akuntansi.

Untuk pajak penghasilan yang tidak bersifat final, beban pajak penghasilan periode berjalan ditentukan berdasarkan laba kena pajak tahun yang bersangkutan yang dihitung berdasarkan tarif pajak yang berlaku

Aset dan liabilitas pajak tangguhan diakui atas konsekuensi pajak periode mendatang yang timbul dari perbedaan jumlah tercatat aset dan liabilitas menurut laporan keuangan dengan dasar pengenaan pajak aset dan liabilitas. Liabilitas pajak tangguhan diakui untuk semua perbedaan temporer kena pajak dan aset pajak tangguhan diakui untuk perbedaan temporer yang boleh dikurangkan serta rugi fiskal yang belum terkompensasi, sepanjang besar kemungkinan dapat dimanfaatkan untuk mengurangi laba kena pajak masa datang.

Aset dan liabilitas pajak tangguhan dapat saling hapus apabila terdapat hak yang berkekuatan hukum untuk melakukan saling hapus antara aset pajak kini dengan liabilitas pajak kini dan apabila aset dan liabilitas pajak penghasilan tangguhan dikenakan oleh otoritas perpajakan yang sama. Aset pajak kini dan liabilitas pajak kini akan saling hapus ketika Reksa Dana memiliki hak yang berkekuatan hukum untuk melakukan saling hapus dan adanya niat untuk melakukan penyelesaian saldo-saldo tersebut secara neto atau untuk merealisasikan dan menyelesaikan liabilitas secara bersamaan.

Koreksi terhadap liabilitas perpajakan diakui saat surat ketetapan pajak diterima atau jika mengajukan keberatan, pada saat keputusan atas keberatan tersebut telah ditetapkan.

g. Transaksi dengan pihak berelasi

Reksa Dana melakukan transaksi dengan pihak berelasi sebagaimana didefinisikan dalam PSAK 224 (dahulu PSAK 7) "Pengungkapan Pihak-Pihak Berelasi". Jenis transaksi dan saldo dengan pihak berelasi diungkapkan dalam catatan atas laporan keuangan.

REKSA DANA PENDAPATAN TETAP BNI-AM QUALITY LONG DURATION FUND
CATATAN ATAS LAPORAN KEUANGAN (Lanjutan)
Untuk tahun yang berakhir pada tanggal 31 Desember 2024

(Dalam Rupiah, kecuali dinyatakan lain)

2. INFORMASI KEBIJAKAN AKUNTANSI MATERIAL (Lanjutan)

h. Perubahan Pernyataan Standar Akuntansi Keuangan (PSAK) dan Interpretasi Standar Akuntansi Keuangan (ISAK)

Dewan Standar Akuntansi Keuangan Ikatan Akuntan Indonesia (DSAK-IAI) telah menerbitkan standar baru, revisi dan interpretasi yang berlaku efektif pada atau setelah tanggal 1 Januari 2024, diantaranya sebagai berikut:

- Amendemen PSAK 201 (dahulu PSAK 1) "Penyajian Laporan Keuangan" tentang kewajiban diklasifikasikan sebagai jangka pendek atau jangka panjang;
- Amendemen PSAK 201 (dahulu PSAK 1) "Penyajian Laporan Keuangan" tentang liabilitas jangka Panjang dengan kovenan;

Penerapan PSAK tersebut di atas tidak memiliki dampak yang signifikan terhadap jumlah yang dilaporkan dan diungkapkan pada laporan keuangan Reksa Dana periode berjalan atau periode tahun sebelumnya.

3. PENGGUNAAN PERTIMBANGAN, ESTIMASI, DAN ASUMSI AKUNTANSI YANG PENTING

Penyusunan laporan keuangan Reksa Dana mengharuskan Manajer Investasi membuat pertimbangan, estimasi dan asumsi yang mempengaruhi jumlah dan pengungkapan yang disajikan dalam laporan keuangan. Namun demikian, ketidakpastian atas estimasi dan asumsi ini mungkin dapat menyebabkan penyesuaian yang material atas nilai tercatat aset dan liabilitas dimasa yang akan datang.

Pertimbangan

Klasifikasi Aset Keuangan dan Liabilitas Keuangan

Reksa Dana menentukan klasifikasi aset dan liabilitas tertentu sebagai aset keuangan dan liabilitas keuangan dengan menilai apakah aset dan liabilitas tersebut memenuhi definisi yang ditetapkan dalam PSAK 109 (dahulu PSAK 71). Aset keuangan dan liabilitas keuangan dicatat sesuai dengan kebijakan akuntansi Reksa Dana sebagaimana diungkapkan dalam Catatan 2.

Cadangan Kerugian Penurunan Nilai Aset Keuangan

Pada setiap tanggal laporan posisi keuangan, Reksa Dana menilai apakah risiko kredit atas instrumen keuangan telah meningkat secara signifikan sejak pengakuan awal. Ketika melakukan penilaian tersebut, Reksa Dana mempertimbangkan perubahan risiko gagal bayar yang terjadi selama umur instrumen keuangan. Dalam melakukan penilaian tersebut, Reksa Dana membandingkan risiko gagal bayar yang terjadi pada tanggal pelaporan dengan risiko gagal bayar pada saat pengakuan awal, serta mempertimbangkan informasi, termasuk informasi masa lalu, kondisi saat ini, dan informasi bersifat perkiraan masa depan (*forward-looking*), yang wajar dan terdukung yang tersedia tanpa biaya atau upaya berlebihan.

Reksa Dana mengukur cadangan kerugian sepanjang umurnya, jika risiko kredit atas instrumen keuangan tersebut telah meningkat secara signifikan sejak pengakuan awal, jika tidak, maka Reksa Dana mengukur cadangan kerugian untuk instrumen keuangan tersebut sejumlah kerugian kredit ekspektasian 12 bulan.

REKSA DANA PENDAPATAN TETAP BNI-AM QUALITY LONG DURATION FUND
CATATAN ATAS LAPORAN KEUANGAN (Lanjutan)
 Untuk tahun yang berakhir pada tanggal 31 Desember 2024

(Dalam Rupiah, kecuali dinyatakan lain)

3. PENGGUNAAN PERTIMBANGAN, ESTIMASI, DAN ASUMSI AKUNTANSI YANG PENTING
 (Lanjutan)

Cadangan Kerugian Penurunan Nilai Aset Keuangan (lanjutan)

Suatu evaluasi yang bertujuan untuk mengidentifikasi jumlah cadangan kerugian kredit ekspektasian yang harus dibentuk, dilakukan secara berkala pada setiap periode pelaporan. Oleh karena itu, saat dan besaran jumlah cadangan kerugian kredit ekspektasian yang tercatat pada setiap periode dapat berbeda tergantung pada pertimbangan atas informasi yang tersedia atau berlaku pada saat itu.

Pajak Penghasilan

Pertimbangan yang signifikan dibutuhkan untuk menentukan jumlah pajak penghasilan. Manajer Investasi dapat membentuk pencadangan terhadap liabilitas pajak dimasa depan sebesar jumlah yang diestimasikan akan dibayarkan ke kantor pajak jika berdasarkan evaluasi pada tanggal laporan posisi keuangan terdapat risiko pajak yang *probable*. Asumsi dan estimasi yang digunakan dalam perhitungan pembentukan cadangan tersebut memiliki unsur ketidakpastian.

Estimasi dan Asumsi

Asumsi utama mengenai masa depan dan sumber utama lain dalam mengestimasi ketidakpastian pada tanggal pelaporan yang mempunyai risiko signifikan yang dapat menyebabkan penyesuaian material terhadap nilai tercatat dalam laporan keuangan.

Penggunaan estimasi wajar merupakan bagian mendasar dalam penyusunan laporan keuangan dan hal tersebut tidak mengurangi keandalan laporan keuangan.

Nilai Wajar Aset Keuangan

Standar Akuntansi Keuangan di Indonesia mensyaratkan pengukuran aset keuangan tertentu pada nilai wajarnya, dan penyajian ini mengharuskan penggunaan estimasi. Komponen pengukuran nilai wajar yang signifikan ditentukan berdasarkan bukti objektif yang dapat diverifikasi (seperti nilai tukar, suku bunga), sedangkan saat dan besaran perubahan nilai wajar dapat menjadi berbeda karena penggunaan metode penilaian yang berbeda.

4. PORTOFOLIO EFEK

Ikhtisar portofolio efek

Saldo portofolio efek pada tanggal 31 Desember 2024 dan 2023 adalah sebagai berikut:

Jenis efek	Nilai nominal	Harga perolehan rata-rata	Nilai wajar	2024				Persentase (%) terhadap total portofolio efek
				Tingkat bunga (%) per tahun	Level Hierarki	Jatuh tempo	Peringkat efek	
Efek bersifat utang								
Obligasi pemerintah								
Obligasi Negara Republik Indonesia Seri FR0097	2.300.000.000	2.363.268.496	2.307.902.800	7,125	2	15 Jun 43	-	7,87
Total obligasi pemerintah (dipindahkan)	2.300.000.000	2.363.268.496	2.307.902.800					7,87

REKSA DANA PENDAPATAN TETAP BNI-AM QUALITY LONG DURATION FUND
CATATAN ATAS LAPORAN KEUANGAN (Lanjutan)
 Untuk tahun yang berakhir pada tanggal 31 Desember 2024

(Dalam Rupiah, kecuali dinyatakan lain)

4. PORTOFOLIO EFEK (Lanjutan)

Ikhtisar portofolio efek (lanjutan)

2024								
Jenis efek	Nilai nominal	Harga perolehan rata-rata	Nilai wajar	Tingkat bunga (%) per tahun	Level Hierarki	Jatuh tempo	Peringkat efek	Persentase (%) terhadap total portofolio efek
Efek bersifat utang								
Obligasi pemerintah								
Total obligasi pemerintah (dipindahkan)	2.300.000.000	2.363.268.496	2.307.902.800	7,125	2	15 Jun 43	-	7,87
Obligasi Negara Republik Indonesia Seri FR0101	2.200.000.000	2.200.562.865	2.190.053.470	6,875	2	15 Apr 29	-	7,47
Obligasi Negara Republik Indonesia Seri FR0103	2.162.000.000	2.136.104.620	2.118.311.147	6,750	2	15 Jul 35	-	7,22
Obligasi Negara Republik Indonesia Seri FR0098	2.000.000.000	2.046.720.853	2.008.575.000	7,125	2	15 Jun 38	-	6,85
Obligasi Negara Republik Indonesia Seri FR0080	1.500.000.000	1.543.950.000	1.546.596.765	7,500	2	15 Jun 35	-	5,27
Obligasi Negara Republik Indonesia Seri FR0104	1.400.000.000	1.396.400.375	1.367.552.214	6,500	2	15 Jul 30	-	4,66
Obligasi Negara Republik Indonesia Seri FR0089	1.400.000.000	1.407.135.953	1.360.492.714	6,875	2	15 Ags 51	-	4,84
Obligasi Negara Republik Indonesia Seri FR0076	1.300.000.000	1.381.624.703	1.331.408.000	7,375	2	15 Mei 48	-	4,54
Obligasi Negara Republik Indonesia Seri FR0067	1.075.000.000	1.285.362.500	1.257.739.100	8,750	2	15 Feb 44	-	4,29
Obligasi Negara Republik Indonesia Seri FR0075	1.200.000.000	1.271.200.000	1.237.396.800	7,500	2	15 Mei 38	-	4,22
Obligasi Negara Republik Indonesia Seri FR0072	1.100.000.000	1.217.686.364	1.193.929.000	8,250	2	15 Mei 36	-	4,07
Obligasi Negara Republik Indonesia Seri FR0092	1.150.000.000	1.164.375.000	1.151.975.470	7,125	2	15 Jun 42	-	3,93
Obligasi Negara Republik Indonesia Seri FR0083	1.100.000.000	1.164.075.000	1.140.216.462	7,500	2	15 Apr 40	-	3,89
Obligasi Negara Republik Indonesia Seri FR0079	1.000.000.000	1.146.100.000	1.107.845.000	8,375	2	15 Apr 39	-	3,78
Obligasi Negara Republik Indonesia Seri FR0074	1.000.000.000	1.061.300.000	1.025.007.500	7,500	2	15 Ags 32	-	3,50
Obligasi Negara Republik Indonesia Seri FR0086	1.000.000.000	975.600.000	982.786.450	5,500	2	15 Apr 26	-	3,35
Obligasi Negara Republik Indonesia Seri FR0100	1.000.000.000	998.835.100	974.128.700	6,625	2	15 Feb 34	-	3,32
Obligasi Negara Republik Indonesia Seri FR0073	500.000.000	552.350.000	543.721.220	8,750	2	15 Mei 31	-	1,85
Obligasi Negara Republik Indonesia Seri FR0102	500.000.000	495.237.697	487.500.000	6,875	2	15 Jul 54	-	1,66
Obligasi Negara Republik Indonesia Seri FR0054	500.000.000	495.300.000	487.246.790	6,125	2	15 Mei 28	-	1,66
Obligasi Negara Republik Indonesia Seri FR0078	300.000.000	331.200.000	313.934.574	8,250	2	15 Mei 29	-	1,07
Total efek bersifat utang	25.687.000.000	26.634.389.526	26.134.319.176					89,11
Sukuk								
Surat Berharga Syariah Negara								
Surat Berharga Syariah Negara Seri PBS032	1.500.000.000	1.454.000.000	1.452.332.115	4,875	2	15 Jul 26	-	4,95
Surat Berharga Syariah Negara Seri PBS004	1.000.000.000	942.000.000	940.008.900	6,100	2	15 Feb 37	-	3,21
Total sukuk	2.500.000.000	2.396.000.000	2.392.341.015					8,16

REKSA DANA PENDAPATAN TETAP BNI-AM QUALITY LONG DURATION FUND
CATATAN ATAS LAPORAN KEUANGAN (Lanjutan)
 Untuk tahun yang berakhir pada tanggal 31 Desember 2024

(Dalam Rupiah, kecuali dinyatakan lain)

4. PORTOFOLIO EFEK (Lanjutan)

Ikhtisar portofolio efek (lanjutan)

2024								Persentase (%) terhadap total portofolio efek
Jenis efek	Nilai nominal	Harga perolehan rata-rata	Nilai wajar	Tingkat bunga/bagi hasil (%) per tahun	Level Hierarki	Jatuh tempo	Peringkat efek	
Instrumen pasar uang								
Deposito berjangka								
PT Bank DBS Indonesia Tbk	800.000.000	800.000.000	800.000.000	2,850	-	2 Jan 25	-	2,73
Total instrumen pasar uang	800.000.000	800.000.000	800.000.000					2,73
Total portofolio efek			29.326.660.191					100,00
2023								Persentase (%) terhadap total portofolio efek
Jenis efek	Nilai nominal	Harga perolehan rata-rata	Nilai wajar	Tingkat bunga (%) per tahun	Level Hierarki	Jatuh tempo	Peringkat efek	
Efek bersifat utang								
Obligasi pemerintah								
Obligasi Negara Republik Indonesia Seri FR0100	1.900.000.000	1.900.333.450	1.916.984.442	6,625	2	15 Feb 34	-	9,87
Obligasi Negara Republik Indonesia Seri FR0089	1.900.000.000	1.897.502.535	1.902.651.697	6,875	2	15 Ags 51	-	9,80
Obligasi Negara Republik Indonesia Seri FR0098	1.800.000.000	1.900.014.923	1.885.673.106	7,125	2	15 Jun 38	-	9,71
Obligasi Negara Republik Indonesia Seri FR0076	1.300.000.000	1.383.808.893	1.372.009.600	7,375	2	15 Mei 48	-	7,07
Obligasi Negara Republik Indonesia Seri FR0067	1.000.000.000	1.167.500.000	1.200.580.000	8,750	2	15 Feb 44	-	6,18
Obligasi Negara Republik Indonesia Seri FR0097	1.100.000.000	1.149.652.435	1.145.650.000	7,125	2	15 Jun 43	-	5,90
Obligasi Negara Republik Indonesia Seri FR0075	1.000.000.000	1.042.500.000	1.071.528.330	7,500	2	15 Mei 38	-	5,52
Obligasi Negara Republik Indonesia Seri FR0092	1.000.000.000	990.000.000	1.039.500.000	7,125	2	15 Jun 42	-	5,35
Obligasi Negara Republik Indonesia Seri FR0101	1.000.000.000	992.616.100	1.018.311.250	6,875	2	15 Apr 29	-	5,24
Obligasi Negara Republik Indonesia Seri FR0087	1.000.000.000	993.000.000	998.217.020	6,500	2	15 Feb 31	-	5,14
Obligasi Negara Republik Indonesia Seri FR0086	1.000.000.000	975.600.000	983.024.810	5,500	2	15 Apr 26	-	5,06
Obligasi Negara Republik Indonesia Seri FR0080	747.000.000	783.124.740	798.397.806	7,500	2	15 Jun 35	-	4,11
Obligasi Negara Republik Indonesia Seri FR0072	700.000.000	761.440.909	790.122.200	8,250	2	15 Mei 36	-	4,07
Obligasi Negara Republik Indonesia Seri FR0095	735.000.000	740.503.437	733.669.650	6,375	2	15 Ags 28	-	3,78
Obligasi Negara Republik Indonesia Seri FR0082	700.000.000	711.284.097	717.954.664	7,000	2	15 Sep 30	-	3,70
Obligasi Negara Republik Indonesia Seri FR0059	700.000.000	718.735.294	712.721.366	7,000	2	15 Mei 27	-	3,67
Obligasi Negara Republik Indonesia Seri FR0078	300.000.000	331.200.000	323.675.499	8,250	2	15 Mei 29	-	1,67
Obligasi Negara Republik Indonesia Seri FR0084	300.000.000	309.876.000	304.965.153	7,250	2	15 Feb 26	-	1,58
Total efek bersifat utang	18.182.000.000	18.748.692.813	18.915.636.593					97,42
Instrumen pasar uang								
Deposito berjangka								
PT Bank BJB Syariah	500.000.000	500.000.000	500.000.000	6,50	-	2 Jan 24	-	2,58
Total instrumen pasar uang	500.000.000	500.000.000	500.000.000					2,58
Total portofolio efek			19.415.636.593					100,00

REKSA DANA PENDAPATAN TETAP BNI-AM QUALITY LONG DURATION FUND
CATATAN ATAS LAPORAN KEUANGAN (Lanjutan)
Untuk tahun yang berakhir pada tanggal 31 Desember 2024

(Dalam Rupiah, kecuali dinyatakan lain)

5. KAS

	2024	2023
PT Bank DBS Tbk	247.858.786	499.641.193
PT Bank Central Asia Tbk	133.337.826	235.897.318
PT Bank Negara Indonesia (Persero) Tbk	84.545.872	139.292.312
PT Bank Mandiri Tbk	10.046.907	24.662.721
PT Bank Rakyat Indonesia Tbk	6.403.882	-
Total	<u>482.193.273</u>	<u>899.493.544</u>

6. PIUTANG BUNGA DAN BAGI HASIL

	2024	2023
Efek bersifat utang dan sukuk	427.459.282	248.653.166
Deposito berjangka	49.973	142.466
Total	<u>427.509.255</u>	<u>248.795.632</u>

Reksa Dana tidak membentuk penyisihan kerugian penurunan nilai atas piutang bunga dan bagi hasil karena Manajer Investasi berpendapat bahwa seluruh piutang tersebut dapat ditagih.

7. UANG MUKA DITERIMA ATAS PEMESANAN UNIT PENYERTAAN

Akun ini merupakan penerimaan uang muka atas pemesanan unit penyertaan. Pada tanggal laporan posisi keuangan, Reksa Dana belum menerbitkan dan menyerahkan unit penyertaan kepada pemesan sehingga belum tercatat sebagai unit penyertaan beredar. Uang muka atas pemesanan unit penyertaan yang diterima ini disajikan sebagai liabilitas pada laporan posisi keuangan.

Saldo uang muka diterima atas pemesanan unit penyertaan pada tanggal 31 Desember 2024 dan 2023 masing-masing adalah sebesar Rp 500.000, adalah Rp 55.589.871.

8. LIABILITAS ATAS PEMBELIAN KEMBALI UNIT PENYERTAAN

Akun ini merupakan utang atas transaksi pembelian efek yang belum terselesaikan pada tanggal laporan posisi keuangan. Saldo liabilitas atas pembelian kembali unit penyertaan pada tanggal 31 Desember 2024 dan 2023 masing-masing adalah sebesar Rp 90.974.106 dan Rp 5.202.588.

9. UTANG TRANSAKSI EFEK

Akun ini merupakan utang atas transaksi penjualan efek bersifat utang yang belum terselesaikan pada tanggal laporan posisi keuangan. Saldo utang transaksi efek pada tanggal 31 Desember 2024 adalah nihil, sedangkan pada tanggal 31 Desember 2023 adalah sebesar Rp 221.201.264.

REKSA DANA PENDAPATAN TETAP BNI-AM QUALITY LONG DURATION FUND
CATATAN ATAS LAPORAN KEUANGAN (Lanjutan)
Untuk tahun yang berakhir pada tanggal 31 Desember 2024

(Dalam Rupiah, kecuali dinyatakan lain)

10. BEBAN AKRUAL

	2024	2023
Jasa pengelolaan investasi (catatan 16)	51.631.162	72.157.039
Jasa kustodian (catatan 17)	8.972.866	10.230.231
Lain lain	22.538.676	20.852.784
Total	83.142.704	103.240.054

11. PENGUKURAN NILAI WAJAR

Nilai wajar instrumen keuangan yang tidak diperdagangkan di pasar aktif ditentukan menggunakan teknik penilaian. Teknik penilaian ini memaksimalkan penggunaan data pasar yang dapat diobservasi yang tersedia dan sesedikit mungkin mengandalkan estimasi spesifik yang dibuat oleh Manajer Investasi. Karena seluruh input signifikan yang dibutuhkan untuk menentukan nilai wajar dapat diobservasi, maka instrumen tersebut termasuk dalam hierarki *level 2*.

Nilai tercatat dan pengukuran nilai wajar menggunakan *level 2* pada tanggal 31 Desember 2024 dan 2023 masing masing adalah sebesar Rp 28.526.660.191 dan Rp 18.915.636.593.

12. PERPAJAKAN

a. Pajak penghasilan

Reksa Dana berbentuk Kontrak Investasi Kolektif adalah subjek pajak. Objek pajak penghasilan terbatas hanya pada penghasilan yang diterima oleh Reksa Dana, sedangkan pembagian laba yang dibayarkan Reksa Dana kepada pemegang unit penyertaan, termasuk keuntungan atas pelunasan kembali unit penyertaan bukan merupakan objek pajak penghasilan.

Berdasarkan Undang Undang Republik Indonesia No. 36/2008 tentang Perubahan Keempat atas Undang Undang No. 7 Tahun 1983 tentang Pajak Penghasilan, Reksa Dana dikenakan pajak penghasilan final sebesar 5% sejak 1 Januari 2014 hingga 31 Desember 2020; dan 10% untuk tahun 2021 dan seterusnya.

Selanjutnya pada tanggal 30 Agustus 2021 Pemerintah telah mengesahkan Peraturan Pemerintah No. 91 tahun 2021 tentang pajak penghasilan atas bunga dan/atau diskonto dari obligasi yang diterima dan/atau diperoleh wajib pajak dalam negeri dan bentuk usaha tetap, yang salah satu pasalnya menjelaskan tentang tarif pajak penghasilan final dari bunga obligasi ditetapkan sebesar 10% dari dasar pengenaan pajak penghasilan.

Pada tanggal 29 Oktober 2021, Pemerintah menerbitkan Undang Undang Republik Indonesia No. 7 Tahun 2021 tentang Harmonisasi Peraturan Perpajakan. Aturan tersebut menetapkan tarif pajak penghasilan wajib pajak dalam negeri dan bentuk usaha tetap sebesar 22% yang mulai berlaku pada tahun pajak 2022 dan seterusnya, serta mengatur tentang kenaikan tarif PPN umum secara bertahap, kenaikan dari 10% menjadi 11% mulai berlaku pada tanggal 1 April 2022 dan 12% mulai berlaku pada tanggal 1 Januari 2025. Kemudian sesuai dengan Peraturan Menteri Keuangan No. 131 Tahun 2024 untuk PPN yang mulai berlaku pada tanggal 1 Januari 2025, dihitung dengan cara mengalikan tarif 12% (dua belas persen) dengan Dasar Pengenaan Pajak berupa nilai lain sebesar 11/12 (sebelas per dua belas).

REKSA DANA PENDAPATAN TETAP BNI-AM QUALITY LONG DURATION FUND
CATATAN ATAS LAPORAN KEUANGAN (Lanjutan)
 Untuk tahun yang berakhir pada tanggal 31 Desember 2024

(Dalam Rupiah, kecuali dinyatakan lain)

12. PERPAJAKAN (Lanjutan)

a. Pajak Penghasilan (lanjutan)

Pendapatan investasi Reksa Dana yang merupakan objek pajak penghasilan final disajikan dalam jumlah bruto sebelum pajak penghasilan final. Taksiran pajak penghasilan ditentukan berdasarkan penghasilan kena pajak dalam tahun yang bersangkutan berdasarkan tarif pajak yang berlaku.

Rekonsiliasi antara (rugi) laba sebelum pajak menurut laporan laba rugi dan penghasilan komprehensif lain dengan laba (rugi) kena pajak yang dihitung oleh Reksa Dana untuk tahun-tahun yang berakhir pada tanggal 31 Desember 2024 dan 2023 adalah sebagai berikut:

	2024	2023
(Rugi) laba sebelum pajak	(86.648.459)	2.144.830.954
Ditambah (dikurangi):	585.737.057	1.144.181.189
Beban yang tidak dapat dikurangkan		
Pendapatan yang pajaknya bersifat final		
Bunga deposito berjangka	(39.180.411)	(90.074.260)
Bunga jasa giro	(1.365.740)	(2.853.625)
Bunga efek bersifat utang dan bagi hasil sukuk	(1.222.522.196)	(3.206.915.461)
Kerugian investasi yang telah direalisasi	93.306.634	340.621.315
(Kerugian) keuntungan investasi yang belum direalisasi	670.673.115	(329.790.112)
Laba kena pajak	-	-
Pajak penghasilan	-	-
Pajak dibayar dimuka pasal 25	-	-
(Lebih) kurang bayar pajak	-	-

Dalam laporan keuangan ini, jumlah penghasilan kena pajak didasarkan atas perhitungan sementara, karena Reksa Dana belum menyampaikan SPT pajak penghasilan badan.

b. Utang pajak lainnya

	2024	2023
Pajak penghasilan pasal 23	100.000	160.000
Pajak penghasilan final pasal 4 ayat 2	55.000	-
Total	155.000	160.000

REKSA DANA PENDAPATAN TETAP BNI-AM QUALITY LONG DURATION FUND
CATATAN ATAS LAPORAN KEUANGAN (Lanjutan)
 Untuk tahun yang berakhir pada tanggal 31 Desember 2024

(Dalam Rupiah, kecuali dinyatakan lain)

12. PERPAJAKAN (Lanjutan)

c. Beban pajak

	2024	2023
Pajak kini (<i>capital gain</i>)	18.122.145	-
Pajak tangguhan	-	-
Total	18.122.145	-

d. Administrasi

Berdasarkan peraturan perpajakan Indonesia, Reksa Dana menghitung, menetapkan, dan membayar sendiri jumlah pajak yang terutang. Direktorat Jenderal Pajak dapat menetapkan dan mengubah liabilitas pajak dalam batas waktu 5 (lima) tahun sejak tanggal terutangnya pajak.

13. UNIT PENYERTAAN BEREDAR

Jumlah unit penyertaan yang dimiliki oleh Pemodal dan Manajer Investasi untuk tanggal 31 Desember 2024 dan 2023 adalah sebagai berikut:

	2024		2023	
	Unit	Persentase (%)	Unit	Persentase (%)
Pemodal	18.741.320,0215	100,00	12.429.747,6010	100,00
Manajer Investasi	-	-	-	-
Total	18.741.320,0215	100,00	12.429.747,6010	100,00

14. PENDAPATAN BUNGA DAN BAGI HASIL

	2024	2023
Efek bersifat utang dan sukuk	1.222.522.196	3.206.915.461
Deposito berjangka	39.180.411	90.074.260
Total	1.261.702.607	3.296.989.721

Pendapatan bunga disajikan dalam jumlah bruto sebelum dikurangi pajak penghasilan final

15. PENDAPATAN LAINNYA

Akun ini merupakan pendapatan bunga jasa giro atas penempatan kas di bank.

REKSA DANA PENDAPATAN TETAP BNI-AM QUALITY LONG DURATION FUND
CATATAN ATAS LAPORAN KEUANGAN (Lanjutan)
Untuk tahun yang berakhir pada tanggal 31 Desember 2024

(Dalam Rupiah, kecuali dinyatakan lain)

16. BEBAN PENGELOLAAN INVESTASI

Beban ini merupakan imbalan jasa kepada Manajer Investasi maksimum sebesar 2,50% (dua koma lima persen) per tahun yang dihitung secara harian dari Nilai Aset Bersih Reksa Dana berdasarkan 365 (tiga ratus enam puluh lima) hari per tahun atau 366 (tiga ratus enam puluh enam) hari kalender per tahun untuk tahun kabisat dan dibayarkan setiap bulan. Pemberian imbalan tersebut diatur berdasarkan ketentuan Kontrak Investasi Kolektif. Beban yang belum dibayarkan dicatat pada beban akrual (Catatan 10). Beban pengelolaan investasi untuk tahun-tahun yang berakhir pada tanggal 31 Desember 2024 dan 2023 masing masing adalah sebesar Rp 380.818.957 dan Rp 671.424.359 yang dicatat dalam laporan laba rugi dan penghasilan komprehensif lain.

17. BEBAN KUSTODIAN

Beban ini merupakan imbalan jasa pengelolaan administrasi dan imbalan jasa penitipan atas kekayaan Reksa Dana kepada Bank Kustodian maksimum sebesar 0,15% (nol koma lima belas persen) per tahun yang dihitung secara harian dari Nilai Aset Bersih Reksa Dana berdasarkan 365 (tiga ratus enam puluh lima) hari per tahun atau 366 (tiga ratus enam puluh enam) hari kalender per tahun untuk tahun kabisat dan dibayarkan setiap bulan. Pemberian imbalan tersebut diatur berdasarkan ketentuan Kontrak Investasi Kolektif. Beban yang belum dibayarkan dicatat pada beban akrual (Catatan 10). Beban kustodian untuk tahun-tahun yang berakhir pada tanggal 31 Desember 2024 dan 2023 masing masing adalah sebesar Rp 17.408.874 dan Rp 46.088.248 yang dicatat dalam laporan laba rugi dan penghasilan komprehensif.

18. BEBAN LAIN LAIN

	2024	2023
Pajak final	111.127.698	323.773.872
Biaya transaksi	-	64.102.718
Lain lain	76.108.380	38.221.268
Total	<u>187.236.078</u>	<u>426.097.858</u>

19. SIFAT DAN TRANSAKSI PIHAK PIHAK BERELASI

Sifat Pihak Pihak Berelasi

Pihak berelasi adalah perusahaan yang mempunyai keterkaitan secara langsung maupun tidak langsung dengan Reksa Dana.

Manajer Investasi adalah pihak berelasi dengan Reksa Dana dan Bank Kustodian bukan merupakan pihak berelasi sesuai dengan Surat Keputusan Kepala Departemen Pengawas Pasar Modal 2A No. KEP 04/PM.21/2014 tanggal 7 Oktober 2014.

Transaksi Pihak Pihak Berelasi

Dalam kegiatan operasionalnya, Reksa Dana melakukan transaksi pembelian dan penjualan efek dengan pihak pihak yang berelasi yaitu lembaga lembaga keuangan yang dikelola oleh Manajer Investasi. Transaksi transaksi dengan pihak pihak berelasi dilakukan dengan persyaratan dan kondisi normal sebagaimana halnya bila dilakukan dengan pihak ketiga.

REKSA DANA PENDAPATAN TETAP BNI-AM QUALITY LONG DURATION FUND
CATATAN ATAS LAPORAN KEUANGAN (Lanjutan)
 Untuk tahun yang berakhir pada tanggal 31 Desember 2024

(Dalam Rupiah, kecuali dinyatakan lain)

19. SIFAT DAN TRANSAKSI PIHAK PIHAK BERELASI (Lanjutan)

Transaksi Pihak Pihak Berelasi (lanjutan)

- a. Rincian pembelian dan penjualan dengan pihak pihak berelasi untuk tahun-tahun yang berakhir pada tanggal 31 Desember 2024 dan 2023 adalah nihil.
- b. Transaksi Reksa Dana dengan Manajer Investasi untuk tahun-tahun yang berakhir pada tanggal 31 Desember 2024 dan 2023 adalah sebagai berikut:

2024				
Jasa Pengelolaan Investasi			Jumlah keuntungan atas kepemilikan unit penyertaan untuk masing masing transaksi pembelian kembali	Jumlah pendapatan lainnya
Saldo unit penyertaan	Total	Maksimum Persentase fee (%)		
-	380.818.957	2,50	-	-
2023				
Jasa Pengelolaan Investasi			Jumlah keuntungan atas kepemilikan unit penyertaan untuk masing masing transaksi pembelian kembali	Jumlah pendapatan lainnya
Saldo unit penyertaan	Total	Maksimum Persentase fee (%)		
-	671.424.359	2,50	-	-

20. MANAJEMEN RISIKO KEUANGAN

Manajer Investasi mengelola instrumen keuangannya sesuai dengan komposisi yang disajikan dalam kebijakan investasi. Aktivitas investasi Reksa Dana terpengaruh oleh berbagai jenis risiko yang berkaitan dengan instrumen keuangan dan risiko pasar di mana Reksa Dana berinvestasi.

Risiko utama yang timbul dari instrumen keuangan Reksa Dana adalah risiko kredit, risiko pasar, risiko likuiditas dan manajemen risiko permodalan. Tujuan manajemen risiko Reksa Dana secara keseluruhan adalah untuk secara efektif mengelola risiko risiko tersebut dan meminimalkan dampak yang tidak diharapkan pada kinerja keuangan Reksa Dana. Manajer Investasi dan Bank Kustodian mereviu dan menyetujui semua kebijakan untuk mengelola setiap risiko, termasuk juga risiko ekonomi dan risiko usaha Reksa Dana, yang dirangkum di bawah ini, dan juga memantau risiko harga pasar yang timbul dari semua instrumen keuangan.

a. Risiko Kredit

Reksa Dana terekspos risiko kredit, yaitu risiko bahwa *counterparty* tidak akan mampu membayar jumlah kewajiban secara penuh pada saat jatuh tempo, termasuk transaksi dengan pihak pihak seperti emiten, broker, Bank Kustodian dan bank.

REKSA DANA PENDAPATAN TETAP BNI-AM QUALITY LONG DURATION FUND
CATATAN ATAS LAPORAN KEUANGAN (Lanjutan)
Untuk tahun yang berakhir pada tanggal 31 Desember 2024

(Dalam Rupiah, kecuali dinyatakan lain)

20. MANAJEMEN RISIKO KEUANGAN (Lanjutan)

a. Risiko Kredit (lanjutan)

Risiko kredit dikelola melalui kebijakan seperti: Manajer Investasi menghindari penyelesaian perdagangan dengan metode *Free of Payment* ("FOP"); pelaksanaan pembayaran dan penerimaan efek dipantau oleh tim operasional melalui prosedur rekonsiliasi kas dan efek secara teratur; transaksi dilakukan dengan *counterparty* yang telah disetujui terlebih dahulu oleh komite kredit Manajer Investasi.

Terhadap setiap *counterparty* dilakukan analisis kelayakan kredit setiap hari. Saldo kas hanya ditempatkan pada bank terkemuka dengan peringkat kredit yang baik.

(i) Eksposur maksimum terhadap risiko kredit

Tabel berikut adalah eksposur maksimum terhadap risiko kredit untuk aset keuangan pada laporan posisi keuangan:

	2024	2023
Efek bersifat utang	26.134.319.176	18.915.636.593
Sukuk	2.392.341.015	-
Instrumen pasar uang	800.000.000	500.000.000
Kas	482.193.273	899.493.544
Piutang bunga dan bagi hasil	427.509.255	248.795.632
Total	<u>30.236.362.719</u>	<u>20.563.925.769</u>

(ii) Kualitas kredit

Pada tanggal 31 Desember 2024 dan 2023, aset aset keuangan Reksa Dana dikategorikan sebagai belum jatuh tempo dan tidak mengalami penurunan nilai.

b. Risiko Pasar

Nilai wajar arus kas masa depan dari suatu instrumen keuangan yang dimiliki oleh Reksa Dana dapat berfluktuasi karena perubahan harga pasar. Risiko pasar ini terdiri dari dua elemen: risiko suku bunga dan risiko harga.

(i) Risiko suku bunga

a) Eksposur Reksa Dana terhadap risiko suku bunga

Mayoritas aset maupun liabilitas keuangan Reksa Dana tidak dikenakan bunga, oleh karenanya Reksa Dana tidak menghadapi risiko secara signifikan yang diakibatkan fluktuasi suku bunga pasar yang berlaku.

Reksa Dana dilarang terlibat dalam berbagai bentuk pinjaman, kecuali pinjaman jangka pendek yang berkaitan dengan penyelesaian transaksi.

REKSA DANA PENDAPATAN TETAP BNI-AM QUALITY LONG DURATION FUND
CATATAN ATAS LAPORAN KEUANGAN (Lanjutan)
 Untuk tahun yang berakhir pada tanggal 31 Desember 2024

(Dalam Rupiah, kecuali dinyatakan lain)

20. MANAJEMEN RISIKO KEUANGAN (Lanjutan)

b. Risiko Pasar (lanjutan)

(ii) Risiko suku bunga (lanjutan)

b) Eksposur Reksa Dana terhadap risiko suku bunga (lanjutan)

Tabel berikut ini menyajikan aset dan liabilitas keuangan Reksa Dana pada nilai tercatat, yang dipisahkan menjadi aset/liabilitas dengan bunga tetap, bunga mengambang dan tidak dikenakan bunga.

	2024				Total
	Bunga tetap	Bagi hasil	Bunga mengambang ≤1 bulan	Tidak dikenakan bunga	
Aset keuangan					
Portofolio efek					
Efek bersifat utang	26.134.319.176	-	-	-	26.134.319.176
Sukuk	-	2.392.341.015	-	-	2.392.341.015
Instrumen pasar uang	800.000.000	-	-	-	800.000.000
Kas	-	-	482.193.273	-	482.193.273
Piutang bunga dan bagi hasil	-	-	-	427.509.255	427.509.255
Total aset keuangan	26.934.319.176	2.392.341.015	482.193.273	427.509.255	30.236.362.719
Liabilitas keuangan					
Uang muka diterima atas pemesanan unit penyertaan	-	-	-	500.000	500.000
Liabilitas atas pembelian kembali unit penyertaan	-	-	-	90.974.106	90.974.106
Beban akrual	-	-	-	83.142.704	83.142.704
Total liabilitas keuangan	-	-	-	174.616.810	174.616.810
Total repricing gap bunga	26.934.319.176	2.392.341.015	482.193.273		29.808.853.464
	2023				Total
	Bunga tetap	Bagi hasil	Bunga mengambang ≤1 bulan	Tidak dikenakan bunga	
Aset keuangan					
Portofolio efek					
Efek bersifat utang	18.915.636.593	-	-	-	18.915.636.593
Sukuk	-	-	-	-	-
Instrumen pasar uang	500.000.000	-	-	-	500.000.000
Kas	-	-	899.493.544	-	899.493.544
Piutang bunga dan bagi hasil	-	-	-	248.795.632	248.795.632
Total aset keuangan	19.415.636.593	-	899.493.544	248.795.632	20.563.925.769
Liabilitas keuangan					
Uang muka diterima atas pemesanan unit penyertaan	-	-	-	55.589.871	55.589.871
Liabilitas atas pembelian kembali unit penyertaan	-	-	-	5.202.588	5.202.588
Utang transaksi efek	-	-	-	221.201.264	221.201.264
Beban akrual	-	-	-	103.240.054	103.240.054
Total liabilitas keuangan	-	-	-	385.233.777	385.233.777
Total repricing gap bunga	19.415.636.593	-	899.493.544		20.315.130.137

REKSA DANA PENDAPATAN TETAP BNI-AM QUALITY LONG DURATION FUND
CATATAN ATAS LAPORAN KEUANGAN (Lanjutan)
Untuk tahun yang berakhir pada tanggal 31 Desember 2024

(Dalam Rupiah, kecuali dinyatakan lain)

20. MANAJEMEN RISIKO KEUANGAN (Lanjutan)

b. Risiko pasar (lanjutan)

(i) Risiko suku bunga (lanjutan)

b) Sensitivitas terhadap laba tahun berjalan

Pada tanggal 31 Desember 2024 dan 2023, risiko suku bunga dianggap tidak signifikan terhadap Reksa Dana karena sebagian besar aset dan liabilitas keuangan merupakan aset dan liabilitas keuangan yang dikenakan bunga tetap atau tidak dikenakan bunga.

(ii) Risiko harga

Instrumen investasi dalam portofolio Reksa Dana diukur dengan harga pasar wajar sehingga risiko fluktuasi harga adalah salah satu risiko yang dihadapi oleh Reksa Dana.

Untuk mengelola risiko harga yang timbul dari investasi pada efek bersifat utang dan instrumen pasar uang, Reksa Dana melakukan diversifikasi portofolionya. Diversifikasi portofolio dilakukan sesuai dengan batasan yang ditentukan oleh kebijakan investasi Reksa Dana serta ketentuan yang berlaku.

Sensitivitas harga menunjukkan dampak perubahan yang wajar dari harga pasar efek dalam portofolio Reksa Dana terhadap jumlah aset bersih yang dapat diatribusikan kepada pemegang unit, jumlah aset keuangan, dan liabilitas keuangan Reksa Dana. Sensitivitas suku bunga menunjukkan dampak perubahan yang wajar dari suku bunga pasar, termasuk *yield* dari efek dalam portofolio Reksa Dana, terhadap jumlah aset bersih yang dapat diatribusikan kepada pemegang unit, jumlah aset keuangan, dan liabilitas keuangan Reksa Dana.

Sesuai dengan kebijakan Reksa Dana, Manajer Investasi melakukan analisis dan memantau sensitivitas harga dan suku bunga secara regular.

c. Risiko Likuiditas

Nilai portofolio Reksa Dana pada tanggal dilakukannya penjualan kembali dan likuidasi Reksa Dana dipengaruhi oleh likuiditas pasar efek-efek dalam portofolio Reksa Dana. Efek-efek yang tidak likuid dapat memiliki nilai pasar wajar yang lebih rendah dari pada nilai efek-efek tersebut.

Jadwal jatuh tempo portofolio efek diungkapkan pada Catatan 4, sedangkan aset keuangan lainnya dan liabilitas keuangan akan jatuh tempo dalam waktu kurang dari 1 (satu) tahun.

Tabel berikut ini menggambarkan analisis liabilitas keuangan Reksa Dana ke dalam kelompok jatuh tempo yang relevan berdasarkan periode yang tersisa pada tanggal posisi keuangan sampai dengan tanggal jatuh tempo kontrak. Total dalam tabel adalah arus kas kontraktual yang tidak didiskontokan.

REKSA DANA PENDAPATAN TETAP BNI-AM QUALITY LONG DURATION FUND
CATATAN ATAS LAPORAN KEUANGAN (Lanjutan)
 Untuk tahun yang berakhir pada tanggal 31 Desember 2024

(Dalam Rupiah, kecuali dinyatakan lain)

20. MANAJEMEN RISIKO KEUANGAN (Lanjutan)

c. Risiko likuiditas (lanjutan)

	2024			Total
	Kurang dari 1 bulan	1-3 bulan	Lebih dari 3 bulan	
Liabilitas keuangan				
Uang muka diterima atas pemesanan unit penyertaan	500.000	-	-	500.000
Liabilitas atas pembelian kembali unit penyertaan	88.361.992	-	2.612.114	90.974.106
Beban akrual	83.142.704	-	-	83.142.704
Total liabilitas keuangan	172.004.696	-	-	174.616.810

	2023			Total
	Kurang dari 1 bulan	1-3 bulan	Lebih dari 3 bulan	
Liabilitas keuangan				
Utang transaksi efek	221.201.264	-	-	221.201.264
Uang muka diterima atas pemesanan unit penyertaan	55.589.871	-	-	55.589.871
Liabilitas atas pembelian kembali unit penyertaan	5.202.588	-	-	5.202.588
Beban akrual	103.240.054	-	-	103.240.054
Total liabilitas keuangan	385.233.777	-	-	385.233.777

d. Manajemen Risiko Permodalan

Manajer Investasi memonitor modal atas dasar nilai aset bersih yang diatribusikan kepada pemegang unit penyertaan. Jumlah aset bersih yang diatribusikan kepada pemegang unit penyertaan dapat berubah secara signifikan secara harian, dimana Reksa Dana bergantung kepada pembelian kembali dan penjualan unit penyertaan atas kebijaksanaan dari pemegang unit penyertaan secara harian.

Tujuan Manajer Investasi ketika mengelola modal adalah untuk menjaga kemampuan Reksa Dana untuk melanjutkan kelangsungan hidup dalam rangka memberikan keuntungan bagi pemegang unit penyertaan dan mempertahankan basis modal yang kuat untuk mendukung pengembangan kegiatan investasi Reksa Dana secara efisien. Reksa Dana tidak tunduk pada persyaratan permodalan lain yang ditetapkan oleh pihak eksternal.

REKSA DANA PENDAPATAN TETAP BNI-AM QUALITY LONG DURATION FUND
CATATAN ATAS LAPORAN KEUANGAN (Lanjutan)
Untuk tahun yang berakhir pada tanggal 31 Desember 2024

(Dalam Rupiah, kecuali dinyatakan lain)

21. RASIO RASIO KEUANGAN

Berikut ini adalah ikhtisar rasio rasio keuangan Reksa Dana. Rasio rasio ini dihitung berdasarkan Surat Keputusan Ketua Badan Pengawas Pasar Modal dan Lembaga Keuangan No. KEP 99/PM/1996 tanggal 28 Mei 1996.

Rasio keuangan untuk tahun-tahun yang berakhir pada tanggal 31 Desember 2024 dan 2023 (tidak diaudit) masing masing adalah sebagai berikut :

	2024	2023
Total hasil investasi (%)	0,68	7,39
Hasil investasi setelah memperhitungkan beban pemasaran (%)	(1,30)	7,39
Biaya operasi (%)	1,89	5,70
Perputaran portofolio	1,18	0,98
Penghasilan kena pajak (%)	-	-

Tujuan penyajian ikhtisar rasio keuangan Reksa Dana ini adalah semata mata untuk membantu memahami kinerja masa lalu dari Reksa Dana. Rasio rasio ini seharusnya tidak dipertimbangkan sebagai indikasis bahwa kinerja masa depan Reksa Dana akan sama dengan kinerja masa lalu.

INFORMASI KEUANGAN TAMBAHAN

REKSA DANA PENDAPATAN TETAP BNI-AM QUALITY LONG DURATION FUND IKHTISAR RASIO KEUANGAN UNTUK TAHUN YANG BERAKHIR PADA TANGGAL 31 DESEMBER 2024

Berikut ini adalah informasi keuangan tambahan mengenai ikhtisar rasio keuangan Reksa Dana untuk periode sampai dengan 60 (enam puluh) bulan terakhir.

	Periode dari tanggal 1 Januari tahun berjalan s/d tanggal Prospektus	Periode 12 bulan terakhir dari tanggal Prospektus	Periode 36 bulan terakhir dari tanggal Prospektus	Periode 60 bulan terakhir dari tanggal Prospektus	3 Tahun terakhir		
					2024	2023	2022
Jumlah Hasil Investasi	0,68	0,68	1,24	13,77	0,68	7,39	1,24
Hasil Investasi Setelah Memperhitungkan Beban Pemasaran	(1,30)	(1,30)	1,24	13,77	(1,30)	7,39	1,24
Beban Operasi	1,89	1,89	1,38	0,96	1,89	5,70	1,38
Perputaran Portofolio	1,18	1,18	4,78	22,83	1,18	0,98	4,78
Persentase Penghasilan Kena Pajak	-	-	-	-	-	-	-

Tujuan tabel ini adalah semata-mata untuk membantu memahami kinerja masa lalu dari Reksa Dana, tetapi seharusnya tidak dianggap sebagai indikasi dari kinerja masa depan akan sama baiknya dengan kinerja masa lalu.

BAB XIII

PERSYARATAN DAN TATA CARA PEMBELIAN UNIT PENYERTAAN

13.1. PEMBELIAN UNIT PENYERTAAN

Sebelum melakukan pembelian Unit Penyertaan, calon Pemegang Unit Penyertaan harus sudah membaca dan mengerti isi Prospektus beserta ketentuan-ketentuan yang ada di dalamnya.

Formulir Pembukaan Rekening BNI-AM QUALITY LONG DURATION FUND, Formulir Profil Calon Pemegang Unit Penyertaan dan Formulir Pemesanan Pembelian Unit Penyertaan dapat diperoleh dari Manajer Investasi atau Agen Penjual Efek Reksa Dana yang ditunjuk oleh Manajer Investasi (jika ada).

13.2. PROSEDUR PEMBELIAN UNIT PENYERTAAN

Para calon Pemegang Unit Penyertaan yang ingin membeli Unit Penyertaan BNI-AM QUALITY LONG DURATION FUND harus mengisi secara lengkap dan menandatangani Formulir Pembukaan Rekening BNI-AM QUALITY LONG DURATION FUND dan Formulir Profil Calon Pemegang Unit Penyertaan serta melengkapinya dengan fotokopi identitas diri (Kartu Tanda Penduduk untuk perorangan lokal, Paspor untuk perorangan asing dan fotokopi anggaran dasar, NPWP (Nomor Pokok Wajib Pajak) serta Kartu Tanda Penduduk/Paspor pejabat yang berwenang untuk badan hukum) dan dokumen-dokumen pendukung lainnya sesuai dengan Program APU, PPT, dan PPPSPM di Sektor Jasa Keuangan. Formulir Pembukaan Rekening dan Formulir Profil Calon Pemegang Unit Penyertaan diisi dan ditandatangani oleh calon Pemegang Unit Penyertaan sebelum melakukan pembelian Unit Penyertaan BNI-AM QUALITY LONG DURATION FUND yang pertama kali (pembelian awal).

Pembelian Unit Penyertaan BNI-AM QUALITY LONG DURATION FUND dilakukan oleh calon Pemegang Unit Penyertaan dengan mengisi Formulir Pemesanan Pembelian Unit Penyertaan BNI-AM QUALITY LONG DURATION FUND dan melengkapinya dengan bukti pembayaran dalam mata uang Rupiah.

Formulir Pemesanan Pembelian Unit Penyertaan BNI-AM QUALITY LONG DURATION FUND beserta bukti pembayaran dan fotokopi bukti identitas diri tersebut harus disampaikan kepada Manajer Investasi secara langsung atau melalui Agen Penjual Efek Reksa Dana yang ditunjuk oleh Manajer Investasi (jika ada).

Manajer Investasi wajib melaksanakan dan memastikan Agen Penjual Efek Reksa Dana yang ditunjuk oleh Manajer Investasi (jika ada) melaksanakan Program APU, PPT, dan PPPSPM di Sektor Jasa Keuangan dan peraturan mengenai informasi dan elektronik dalam penerimaan Pemegang Unit Penyertaan melalui pembukaan rekening secara elektronik.

Dalam hal Manajer Investasi atau Agen Penjual Efek Reksa Dana yang ditunjuk oleh Manajer Investasi (jika ada) di bawah koordinasi Manajer Investasi menyediakan sistem elektronik, Pemegang Unit Penyertaan dapat melakukan pembelian Unit Penyertaan dengan menyampaikan aplikasi pemesanan pembelian Unit Penyertaan berbentuk formulir elektronik yang disertai dengan

bukti pembayaran dengan menggunakan sistem elektronik yang disediakan oleh Manajer Investasi atau Agen Penjual Efek Reksa Dana yang ditunjuk oleh Manajer Investasi (jika ada). Manajer Investasi wajib memastikan kesiapan sistem elektronik yang disediakan oleh Manajer Investasi atau Agen Penjual Efek Reksa Dana yang ditunjuk oleh Manajer Investasi (jika ada) untuk pembelian Unit Penyertaan dan memastikan bahwa sistem elektronik tersebut telah sesuai dengan peraturan ketentuan hukum di bidang informasi dan transaksi elektronik yang berlaku, yang antara lain memberikan informasi dan bukti transaksi yang sah, menyediakan Prospektus elektronik dan dokumen elektronik yang dapat dicetak apabila diminta oleh calon Pemegang Unit Penyertaan dan/atau OJK, dan melindungi kepentingan calon Pemegang Unit Penyertaan yang beritikad baik serta memastikan calon Pemegang Unit Penyertaan telah melakukan pendaftaran sistem elektronik yang disediakan oleh Manajer Investasi atau Agen Penjual Efek Reksa Dana yang ditunjuk oleh Manajer Investasi (jika ada).

Manajer Investasi bertanggung jawab atas penyelenggaraan Formulir Pemesanan Pembelian Unit Penyertaan dengan sistem elektronik.

Formulir Pembukaan Rekening, Formulir Profil Calon Pemegang Unit Penyertaan dan Formulir Pemesanan Pembelian Unit Penyertaan BNI-AM QUALITY LONG DURATION FUND dapat diperoleh dari Manajer Investasi atau Agen Penjual Efek Reksa Dana yang ditunjuk oleh Manajer Investasi (jika ada).

Dalam hal terdapat keyakinan adanya pelanggaran penerapan Program APU, PPT, dan PPPSPM di Sektor Jasa Keuangan, Manajer Investasi atau Agen Penjual Efek Reksa Dana yang ditunjuk oleh Manajer Investasi (jika ada) wajib menolak pesanan pembelian Unit Penyertaan dari calon Pemegang Unit Penyertaan.

Pembelian Unit Penyertaan oleh calon Pemegang Unit Penyertaan tersebut harus dilakukan sesuai dengan syarat dan ketentuan yang tercantum dalam Kontrak Investasi Kolektif BNI-AM QUALITY LONG DURATION FUND, Prospektus dan dalam Formulir Pemesanan Pembelian Unit Penyertaan BNI-AM QUALITY LONG DURATION FUND. Pembelian Unit Penyertaan oleh calon Pemegang Unit Penyertaan yang dilakukan menyimpang dari ketentuan-ketentuan dan persyaratan tersebut di atas akan ditolak tidak diproses.

Untuk pemesanan dan pembayaran pembelian Unit Penyertaan yang dilakukan secara elektronik menggunakan sistem elektronik yang disediakan oleh Manajer Investasi atau Agen Penjual Efek Reksa Dana yang ditunjuk oleh Manajer Investasi (jika ada), jika pemesanan dan pembayaran pembelian tersebut dilakukan pada hari yang bukan merupakan Hari Bursa, maka Nilai Aktiva Bersih yang akan dipergunakan adalah Nilai Aktiva Bersih pada Hari Bursa berikutnya.

13.3. PEMBELIAN UNIT PENYERTAAN SECARA BERKALA

Dalam hal Manajer Investasi dan/atau Agen Penjual Efek Reksa Dana yang ditunjuk oleh Manajer Investasi (jika ada) dapat memfasilitasi pembelian Unit Penyertaan secara berkala, calon Pemegang Unit Penyertaan dapat melakukan pembelian Unit Penyertaan BNI-AM QUALITY LONG DURATION FUND secara berkala sepanjang hal tersebut dinyatakan dengan tegas oleh calon Pemegang Unit Penyertaan tersebut dalam Formulir Pemesanan Pembelian Unit Penyertaan BNI-AM QUALITY LONG DURATION FUND.

Manajer Investasi, dan Agen Penjual Efek Reksa Dana yang ditunjuk oleh Manajer Investasi (jika ada) akan menyepakati suatu bentuk Formulir Pemesanan Pembelian Unit Penyertaan yang akan digunakan untuk pembelian Unit Penyertaan secara berkala sehingga pembelian Unit Penyertaan BNI-AM QUALITY LONG DURATION FUND secara berkala tersebut cukup dilakukan dengan mengisi secara lengkap dan menandatangani Formulir Pemesanan Pembelian Unit Penyertaan pada saat pembelian Unit Penyertaan BNI-AM QUALITY LONG DURATION FUND secara berkala yang pertama kali. Formulir Pemesanan Pembelian Unit Penyertaan secara berkala sekurang-kurangnya memuat tanggal pembelian Unit Penyertaan secara berkala, jumlah pembelian Unit Penyertaan secara berkala dan masa investasi.

Formulir Pemesanan Pembelian Unit Penyertaan secara berkala yang pertama kali tersebut di atas akan diberlakukan juga sebagai Formulir Pemesanan Pembelian Unit Penyertaan yang telah lengkap (*in complete application*) untuk pembelian Unit Penyertaan BNI-AM QUALITY LONG DURATION FUND secara berkala berikutnya.

Ketentuan mengenai dokumen-dokumen yang harus dilengkapi dan ditandatangani oleh Pemegang Unit Penyertaan sebagaimana dimaksud pada butir 13.2 Prospektus yaitu Formulir Pembukaan Rekening dan Formulir Profil Pemodal beserta dokumen-dokumen pendukungnya sesuai dengan POJK Tentang Program APU, PPT, dan PPPSPM di Sektor Jasa Keuangan, wajib dilengkapi oleh calon Pemegang Unit Penyertaan sebelum melakukan pembelian Unit Penyertaan BNI-AM QUALITY LONG DURATION FUND yang pertama kali (pembelian awal).

13.4. BATAS MINIMUM PEMBELIAN AWAL DAN SELANJUTNYA UNIT PENYERTAAN

Batas minimum pembelian awal Unit Penyertaan BNI-AM QUALITY LONG DURATION FUND untuk setiap Pemegang Unit Penyertaan adalah sebesar Rp10.000,- (sepuluh ribu Rupiah) dan batas minimum Pembelian selanjutnya Unit Penyertaan adalah sebesar Rp10.000,- (sepuluh ribu Rupiah) untuk setiap Pemegang Unit Penyertaan.

Apabila pembelian Unit Penyertaan dilakukan melalui Agen Penjual Efek Reksa Dana yang ditunjuk oleh Manajer Investasi (jika ada) maka dengan pemberitahuan tertulis sebelumnya kepada Manajer Investasi, Agen Penjual Efek Reksa Dana yang ditunjuk oleh Manajer Investasi (jika ada) dapat menetapkan jumlah minimum pembelian Unit Penyertaan yang lebih tinggi dari ketentuan minimum pembelian Unit Penyertaan di atas.

13.5. HARGA PEMBELIAN UNIT PENYERTAAN

Setiap Unit Penyertaan BNI-AM QUALITY LONG DURATION FUND ditawarkan dengan harga sama dengan Nilai Aktiva Bersih awal yaitu sebesar Rp 1.000,- (seribu Rupiah pada hari pertama Penawaran Umum. Selanjutnya harga pembelian setiap Unit Penyertaan BNI-AM QUALITY LONG DURATION FUND ditetapkan berdasarkan Nilai Aktiva Bersih BNI-AM QUALITY LONG DURATION FUND pada akhir Hari Bursa yang bersangkutan.

13.6. PEMROSESAN PEMBELIAN UNIT PENYERTAAN

Formulir Pemesanan Pembelian Unit Penyertaan BNI-AM QUALITY LONG DURATION FUND beserta bukti pembayaran dan fotokopi bukti identitas diri yang diterima secara lengkap dan diterima dengan baik oleh Manajer Investasi atau Agen Penjual Efek Reksa Dana yang ditunjuk oleh Manajer

Investasi (jika ada) serta disetujui oleh Manajer Investasi sampai dengan pukul 13.00 WIB (tiga belas Waktu Indonesia Barat) dan pembayaran untuk pembelian tersebut diterima dengan baik (*in good fund*) dalam mata uang Rupiah oleh Bank Kustodian paling lambat pukul 16.00 WIB (enam belas Waktu Indonesia Barat) pada hari pembelian, akan diproses oleh Bank Kustodian berdasarkan Nilai Aktiva Bersih BNI-AM QUALITY LONG DURATION FUND pada akhir Hari Bursa yang sama.

Formulir Pemesanan Pembelian Unit Penyertaan BNI-AM QUALITY LONG DURATION FUND beserta bukti pembayaran dan fotokopi bukti identitas diri yang telah lengkap dan diterima dengan baik oleh Manajer Investasi atau Agen Penjual Efek Reksa Dana yang ditunjuk oleh Manajer Investasi (jika ada) serta disetujui oleh Manajer Investasi setelah pukul 13.00 WIB (tiga belas Waktu Indonesia Barat) dan pembayaran untuk pembelian tersebut diterima dengan baik (*in good fund*) dalam mata uang Rupiah oleh Bank Kustodian paling lambat pukul 16.00 WIB (enam belas Waktu Indonesia Barat) pada hari berikutnya, akan diproses oleh Bank Kustodian berdasarkan Nilai Aktiva Bersih BNI-AM QUALITY LONG DURATION FUND dalam mata uang Rupiah pada akhir Hari Bursa berikutnya.

Dalam hal pembelian Unit Penyertaan BNI-AM BNI-AM QUALITY LONG DURATION FUND dilakukan oleh Pemegang Unit Penyertaan secara berkala sesuai dengan ketentuan butir 13.3 Prospektus, maka Formulir Pemesanan Pembelian Unit Penyertaan BNI-AM BNI-AM QUALITY LONG DURATION FUND secara berkala dianggap telah diterima dengan baik oleh Manajer Investasi atau Agen Penjual Efek Reksa Dana yang ditunjuk oleh Manajer Investasi (jika ada) pada tanggal yang telah disebutkan di dalam Formulir Pemesanan Pembelian Unit Penyertaan secara berkala yang pertama kali dan akan diproses oleh Bank Kustodian berdasarkan Nilai Aktiva Bersih BNI-AM BNI-AM QUALITY LONG DURATION FUND pada akhir Hari Bursa diterimanya pembayaran untuk pembelian Unit Penyertaan secara berkala tersebut dengan baik (*in good funds*) oleh Bank Kustodian. Apabila tanggal diterimanya pembayaran untuk pembelian Unit Penyertaan secara berkala tersebut bukan merupakan Hari Bursa, maka pembelian Unit Penyertaan secara berkala tersebut akan diproses oleh Bank Kustodian berdasarkan Nilai Aktiva Bersih BNI-AM BNI-AM QUALITY LONG DURATION FUND pada Hari Bursa berikutnya. Apabila tanggal yang disebutkan di dalam Formulir Pemesanan Pembelian Unit Penyertaan secara berkala yang pertama kali tersebut bukan merupakan Hari Bursa, maka Formulir Pemesanan Pembelian Unit Penyertaan BNI-AM BNI-AM QUALITY LONG DURATION FUND secara berkala dianggap telah diterima dengan baik oleh Manajer Investasi atau Agen Penjual Efek Reksa Dana yang ditunjuk oleh Manajer Investasi (jika ada) pada Hari Bursa berikutnya.

13.7. SYARAT PEMBAYARAN

Pembayaran pembelian Unit Penyertaan dilakukan dengan cara pemindahbukuan/transfer dalam mata uang Rupiah dari rekening Calon Pemegang Unit Penyertaan ke dalam rekening BNI-AM QUALITY LONG DURATION FUND yang berada pada Bank Kustodian sebagai berikut:

Bank	: PT Bank DBS Indonesia
Rekening	: REKSA DANA PENDAPATAN TETAP BNI-AM QUALITY LONG DURATION FUND
Nomor	: 3320046385

Apabila diperlukan, untuk mempermudah proses pembelian Unit Penyertaan BNI-AM QUALITY LONG DURATION FUND, maka atas permintaan Manajer Investasi, Bank Kustodian dapat membuka rekening atas nama BNI-AM QUALITY LONG DURATION FUND pada bank lain untuk mempermudah proses pembelian dan penjualan kembali (pelunasan) Unit Penyertaan BNI-AM QUALITY LONG DURATION FUND. Rekening tersebut sepenuhnya menjadi tanggung jawab dari dan dikendalikan oleh Bank Kustodian.

Biaya pemindahbukuan/transfer tersebut di atas, bila ada, menjadi tanggung jawab calon Pemegang Unit Penyertaan.

Manajer Investasi akan memastikan bahwa semua uang para calon Pemegang Unit Penyertaan yang merupakan pembayaran untuk pembelian Unit Penyertaan BNI-AM QUALITY LONG DURATION FUND akan disampaikan kepada Bank Kustodian paling lambat pada akhir Hari Bursa dilakukannya pembelian Unit Penyertaan BNI-AM QUALITY LONG DURATION FUND.

13.8. PERSETUJUAN PERMOHONAN PEMBELIAN UNIT PENYERTAAN, SURAT KONFIRMASI TRANSAKSI UNIT PENYERTAAN DAN LAPORAN BULANAN

Manajer Investasi dan Bank Kustodian berhak menerima atau menolak pemesanan pembelian Unit Penyertaan secara keseluruhan atau sebagian. Bagi pemesanan pembelian Unit Penyertaan yang ditolak seluruhnya atau sebagian, sisanya akan dikembalikan oleh Manajer Investasi atas nama calon Pemegang Unit Penyertaan tanpa bunga dengan pemindahbukuan/transfer dalam mata uang Rupiah ke rekening yang terdaftar atas nama calon Pemegang Unit Penyertaan.

Bank Kustodian akan menerbitkan Surat Konfirmasi Transaksi Unit Penyertaan dan menyampaikannya kepada Pemegang Unit Penyertaan dalam waktu paling lambat 7 (tujuh) Hari Bursa setelah aplikasi pembelian Unit Penyertaan BNI-AM QUALITY LONG DURATION FUND dari Pemegang Unit Penyertaan telah lengkap dan diterima dengan baik oleh Manajer Investasi atau Agen Penjual Efek Reksa Dana yang ditunjuk oleh Manajer Investasi (jika ada) dan pembayaran untuk pembelian tersebut diterima dengan baik oleh Bank Kustodian (*in complete application and in good fund*). Surat Konfirmasi Transaksi Unit Penyertaan tersebut akan menyatakan jumlah Unit Penyertaan yang dibeli dan dimiliki serta Nilai Aktiva Bersih setiap Unit Penyertaan pada saat Unit Penyertaan dibeli.

Surat Konfirmasi Transaksi Unit Penyertaan BNI-AM QUALITY LONG DURATION FUND merupakan bukti kepemilikan Unit Penyertaan BNI-AM QUALITY LONG DURATION FUND.

Manajer Investasi tidak akan menerbitkan sertifikat sebagai bukti kepemilikan Unit Penyertaan BNI-AM QUALITY LONG DURATION FUND.

Di samping Surat Konfirmasi Transaksi Unit Penyertaan, Pemegang Unit Penyertaan akan mendapatkan Laporan Bulanan.

13.9 SUMBER DANA PEMBAYARAN PEMBELIAN UNIT PENYERTAAN

Dana pembelian Unit Penyertaan BNI-AM QUALITY LONG DURATION FUND sebagaimana dimaksud pada ayat 13.6 hanya dapat berasal dari:

- a. calon pemegang Unit Penyertaan Reksa Dana;

- b. anggota keluarga calon pemegang Unit Penyertaan Reksa Dana berbentuk;
- c. perusahaan tempat bekerja dari calon pemegang Unit Penyertaan Reksa Dana; dan/atau
- d. Manajer Investasi, Agen Penjual Efek Reksa Dana dan/atau asosiasi yang terkait dengan Reksa Dana, untuk pemberian hadiah dalam rangka kegiatan pemasaran Unit Penyertaan BNI-AM QUALITY LONG DURATION FUND.

Dalam hal pembelaan Unit Penyertaan oleh Pemegang Unit Penyertaan menggunakan sumber dana yang berasal dari pihak sebagaimana dimaksud pada huruf b, huruf c, dan huruf d di atas, Formulir Pembelian Unit Penyertaan BNI-AM QUALITY LONG DURATION FUND wajib disertai dengan lampiran surat pernyataan dan bukti pendukung yang menunjukkan hubungan antara calon pemegang Unit Penyertaan dengan pihak dimaksud.

BAB XIV

PERSYARATAN DAN TATA CARA PENJUALAN KEMBALI UNIT PENYERTAAN

14.1. PENJUALAN KEMBALI UNIT PENYERTAAN

Pemegang Unit Penyertaan dapat menjual kembali sebagian atau seluruh Unit Penyertaan BNI-AM QUALITY LONG DURATION FUND yang dimilikinya dan Manajer Investasi wajib melakukan pembelian kembali Unit Penyertaan tersebut pada setiap Hari Bursa.

14.2. PROSEDUR PENJUALAN KEMBALI UNIT PENYERTAAN

Penjualan kembali oleh Pemegang Unit Penyertaan dilakukan dengan mengisi Formulir Penjualan Kembali Unit Penyertaan yang ditujukan kepada Manajer Investasi yang dapat disampaikan secara langsung atau melalui Agen Penjual Efek Reksa Dana yang ditunjuk oleh Manajer Investasi (jika ada).

Dalam hal Manajer Investasi atau Agen Penjual Efek Reksa Dana yang ditunjuk oleh Manajer Investasi (jika ada) di bawah koordinasi Manajer Investasi menyediakan sistem elektronik, Pemegang Unit Penyertaan dapat melakukan penjualan kembali Unit Penyertaan dengan menyampaikan aplikasi penjualan kembali Unit Penyertaan berbentuk formulir elektronik dengan menggunakan sistem elektronik yang disediakan oleh Manajer Investasi atau Agen Penjual Efek Reksa Dana yang ditunjuk oleh Manajer Investasi (jika ada). Manajer Investasi wajib memastikan kesiapan sistem elektronik yang disediakan oleh Manajer Investasi atau Agen Penjual Efek Reksa Dana yang ditunjuk oleh Manajer Investasi (jika ada) untuk penjualan kembali Unit Penyertaan dan memastikan bahwa sistem elektronik tersebut telah sesuai dengan peraturan ketentuan hukum di bidang informasi dan transaksi elektronik yang berlaku, yang antara lain memberikan informasi dan bukti transaksi yang sah, dokumen elektronik yang dapat dicetak apabila diminta oleh Pemegang Unit Penyertaan dan/atau OJK, dan melindungi kepentingan Pemegang Unit Penyertaan yang beritikad baik serta memastikan Pemegang Unit Penyertaan telah melakukan pendaftaran sistem elektronik yang disediakan oleh Manajer Investasi atau Agen Penjual Efek Reksa Dana yang ditunjuk oleh Manajer Investasi (jika ada).

Manajer Investasi bertanggung jawab atas penyelenggaraan Formulir Penjualan Kembali Unit Penyertaan dengan sistem elektronik.

Penjualan kembali Unit Penyertaan harus dilakukan sesuai dengan syarat dan ketentuan yang tercantum dalam Kontrak Investasi Kolektif BNI-AM QUALITY LONG DURATION FUND, Prospektus dan dalam Formulir Penjualan Kembali Unit Penyertaan BNI-AM QUALITY LONG DURATION FUND.

Permohonan penjualan kembali Unit Penyertaan yang menyimpang dari syarat dan ketentuan tersebut di atas akan ditolak tidak diproses.

14.3. BATAS MINIMUM PENJUALAN KEMBALI UNIT PENYERTAAN BNI-AM QUALITY LONG DURATION FUND

Batas minimum penjualan kembali Unit Penyertaan BNI-AM QUALITY LONG DURATION FUND untuk setiap Pemegang Unit Penyertaan adalah sebesar Rp10.000,- (sepuluh ribu Rupiah) untuk setiap transaksi atau sebesar saldo kepemilikan Unit Penyertaan BNI-AM QUALITY LONG DURATION FUND yang tersisa dalam hal saldo kepemilikan Unit Penyertaan BNI-AM QUALITY LONG DURATION FUND yang tersisa lebih kecil dari batas minimum penjualan kembali Unit Penyertaan.

Apabila penjualan kembali Unit Penyertaan dilakukan melalui Agen Penjual Efek Reksa Dana yang ditunjuk oleh Manajer Investasi (jika ada) maka dengan pemberitahuan tertulis sebelumnya kepada Manajer Investasi, Agen Penjual Efek Reksa Dana yang ditunjuk oleh Manajer Investasi (jika ada) dapat menetapkan jumlah minimum penjualan kembali Unit Penyertaan yang lebih tinggi dari ketentuan minimum penjualan kembali Unit Penyertaan di atas.

14.4. BATAS MAKSIMUM PENJUALAN KEMBALI UNIT PENYERTAAN

Manajer Investasi berhak membatasi jumlah penjualan kembali Unit Penyertaan BNI-AM QUALITY LONG DURATION FUND dalam 1 (satu) Hari Bursa sampai dengan 20% (dua puluh persen) dari total Nilai Aktiva Bersih BNI-AM QUALITY LONG DURATION FUND pada Hari Bursa diterimanya permohonan penjualan kembali. Manajer Investasi dapat menggunakan total Nilai Aktiva Bersih pada 1 (satu) Hari Bursa sebelum Hari Bursa diterimanya permohonan penjualan kembali Unit Penyertaan sebagai perkiraan penghitungan batas maksimum penjualan kembali Unit Penyertaan pada Hari Bursa penjualan kembali Unit Penyertaan.

Dalam hal Manajer Investasi menerima atau menyimpan permohonan penjualan kembali Unit Penyertaan dalam 1 (satu) Hari Bursa lebih dari 20% (dua puluh persen) dari total Nilai Aktiva Bersih BNI-AM QUALITY LONG DURATION FUND yang diterbitkan pada Hari Bursa diterimanya permohonan penjualan kembali Unit Penyertaan dan Manajer Investasi bermaksud menggunakan haknya untuk membatasi jumlah penjualan kembali Unit Penyertaan, maka kelebihan permohonan penjualan kembali tersebut oleh Bank Kustodian atas instruksi Manajer Investasi dapat diproses dan dibukukan serta dianggap sebagai permohonan penjualan kembali pada Hari Bursa berikutnya yang ditentukan berdasarkan urutan permohonan (*first come first served*) di Manajer Investasi setelah Manajer Investasi atau Agen Penjual Efek Reksa Dana yang ditunjuk oleh Manajer Investasi (jika ada) memberitahukan keadaan tersebut kepada Pemegang Unit Penyertaan yang permohonan penjualan kembali Unit Penyertaannya tidak dapat diproses pada Hari Bursa diterimanya permohonan penjualan kembali Unit Penyertaan tersebut dan memperoleh konfirmasi dari Pemegang Unit Penyertaan bahwa permohonan penjualan kembali Unit Penyertaan dapat tetap diproses sebagai permohonan penjualan kembali Unit Penyertaan pada Hari Bursa berikutnya yang ditentukan berdasarkan urutan permohonan (*first come first served*) di Manajer Investasi.

Batas maksimum penjualan kembali Unit Penyertaan dari Pemegang Unit Penyertaan berlaku akumulatif dengan permohonan pengalihan investasi dari Pemegang Unit Penyertaan (yang dihitung dari penjumlahan total permohonan penjualan kembali Unit Penyertaan dan pengalihan investasi

dari Pemegang Unit Penyertaan pada Hari Bursa penjualan kembali Unit Penyertaan dan pengalihan investasi tersebut).

14.5. PEMBAYARAN PENJUALAN KEMBALI UNIT PENYERTAAN

Pembayaran dana hasil penjualan kembali Unit Penyertaan akan dilakukan dalam bentuk pemindahbukuan/transfer dalam mata uang Rupiah ke rekening yang terdaftar atas nama Pemegang Unit Penyertaan. Biaya pemindahbukuan/transfer, jika ada, merupakan beban dari Pemegang Unit Penyertaan. Pembayaran dana hasil penjualan kembali Unit Penyertaan BNI-AM QUALITY LONG DURATION FUND dilakukan sesegera mungkin, paling lambat 7 (tujuh) Hari Bursa sejak Formulir Penjualan Kembali Unit Penyertaan, yang telah lengkap sesuai dengan syarat dan ketentuan yang tercantum dalam Kontrak Investasi Kolektif BNI-AM QUALITY LONG DURATION FUND, Prospektus dan Formulir Penjualan Kembali Unit Penyertaan BNI-AM QUALITY LONG DURATION FUND, diterima dengan baik oleh Manajer Investasi atau Agen Penjual Efek Reksa Dana yang ditunjuk oleh Manajer Investasi (jika ada).

Dalam hal likuiditas aset dalam portofolio investasi BNI-AM QUALITY LONG DURATION FUND memenuhi kondisi sebagaimana dimaksud dalam Pasal 24A POJK Tentang Reksa Dana Berbentuk Kontrak Investasi Kolektif, dalam melaksanakan pembelian kembali Unit Penyertaan, Manajer Investasi dapat melakukan pembelian kembali Unit Penyertaan dengan mekanisme serah aset sepanjang memperoleh persetujuan dari Pemegang Unit Penyertaan sesuai dengan ketentuan peraturan perundang-undangan yang berlaku termasuk namun tidak terbatas pada POJK Tentang Reksa Dana Berbentuk Kontrak Investasi Kolektif.

14.6. HARGA PENJUALAN KEMBALI UNIT PENYERTAAN

Harga penjualan kembali setiap Unit Penyertaan BNI-AM QUALITY LONG DURATION FUND adalah harga setiap Unit Penyertaan pada Hari Bursa yang ditentukan berdasarkan Nilai Aktiva Bersih BNI-AM QUALITY LONG DURATION FUND dalam mata uang Rupiah pada akhir Hari Bursa tersebut.

14.7. PEMROSESAN PENJUALAN KEMBALI UNIT PENYERTAAN

Formulir Penjualan Kembali Unit Penyertaan yang telah lengkap sesuai dengan syarat dan ketentuan yang tercantum dalam Kontrak Investasi Kolektif BNI-AM QUALITY LONG DURATION FUND, Prospektus dan Formulir Penjualan Kembali Unit Penyertaan BNI-AM QUALITY LONG DURATION FUND dan diterima dengan baik oleh Manajer Investasi atau Agen Penjual Efek Reksa Dana yang ditunjuk oleh Manajer Investasi (jika ada) serta disetujui oleh Manajer Investasi sampai dengan pukul 13.00 WIB (tiga belas) Waktu Indonesia Barat, akan diproses oleh Bank Kustodian berdasarkan Nilai Aktiva Bersih BNI-AM QUALITY LONG DURATION FUND pada akhir Hari Bursa yang sama.

Formulir Penjualan Kembali yang telah lengkap sesuai dengan syarat dan ketentuan yang tercantum dalam Kontrak Investasi Kolektif BNI-AM QUALITY LONG DURATION FUND, Prospektus dan Formulir Penjualan Kembali Unit Penyertaan BNI-AM QUALITY LONG DURATION FUND dan diterima dengan baik oleh Manajer Investasi atau Agen Penjual Efek Reksa Dana yang ditunjuk oleh Manajer Investasi (jika ada) serta disetujui oleh Manajer Investasi setelah pukul 13.00 WIB (tiga belas Waktu Indonesia Barat), akan

diproses oleh Bank Kustodian berdasarkan Nilai Aktiva Bersih BNI-AM QUALITY LONG DURATION FUND pada akhir Hari Bursa berikutnya.

Untuk penjualan kembali Unit Penyertaan yang dilakukan secara elektronik menggunakan sistem elektronik yang disediakan oleh Manajer Investasi atau Agen Penjual Efek Reksa Dana yang ditunjuk oleh Manajer Investasi (jika ada), jika penjualan kembali Unit Penyertaan tersebut dilakukan pada hari yang bukan merupakan Hari Bursa, maka Nilai Aktiva Bersih yang akan dipergunakan adalah Nilai Aktiva Bersih pada Hari Bursa berikutnya.

14.8. SURAT KONFIRMASI TRANSAKSI UNIT PENYERTAAN

Bank Kustodian akan menyediakan bagi Pemegang Unit Penyertaan melalui fasilitas AKSes yang disediakan oleh penyedia jasa S□INVEST, surat konfirmasi atas pelaksanaan pembelian kembali Unit Penyertaan yang antara lain menyatakan jumlah Unit Penyertaan yang dibeli kembali serta Nilai Aktiva Bersih setiap Unit Penyertaan pada saat Unit Penyertaan dibeli kembali. Pengiriman surat konfirmasi atas pelaksanaan pembelian kembali Unit Penyertaan tersedia selambat□lambatnya 7 (tujuh) Hari Bursa setelah Formulir Penjualan Kembali Unit Penyertaan BNI-AM QUALITY LONG DURATION FUND dari Pemegang Unit Penyertaan telah lengkap dan diterima dengan baik (in complete application) oleh Manajer Investasi atau Agen Penjual Efek Reksa Dana yang ditunjuk oleh Manajer Investasi (jika ada). Dalam hal Pemegang Unit Penyertaan secara khusus melakukan permintaan Surat Konfirmasi Transaksi Unit Penyertaan secara tercetak, kepada Manajer Investasi atau Agen Penjual Efek Reksa Dana yang ditunjuk oleh Manajer Investasi (jika ada), Surat Konfirmasi Transaksi Unit Penyertaan akan diproses sesuai dengan SEOJK tentang Tata Cara Penyampaian Surat atau Bukti Konfirmasi dan Laporan Berkala Reksa Dana secara Elektronik melalui Sistem Pengelolaan Investasi Terpadu, dengan tidak memberikan biaya tambahan bagi BNI-AM QUALITY LONG DURATION FUND

14.9. PENOLAKAN PENJUALAN KEMBALI UNIT PENYERTAAN

Setelah memberitahukan secara tertulis kepada OJK dengan tembusan kepada Bank Kustodian, Manajer Investasi dapat menolak pembelian kembali (pelunasan) atau menginstruksikan Agen Penjual Efek Reksa Dana yang ditunjuk oleh Manajer Investasi (jika ada) untuk melakukan penolakan pembelian kembali (pelunasan) Unit Penyertaan BNI-AM QUALITY LONG DURATION FUND, apabila terjadi hal-hal sebagai berikut:

- (i) Bursa Efek dimana sebagian besar portofolio Efek BNI-AM QUALITY LONG DURATION FUND diperdagangkan ditutup; atau
- (ii) Perdagangan Efek atas sebagian besar portofolio Efek BNI-AM QUALITY LONG DURATION FUND di Bursa Efek dihentikan; atau
- (iii) Keadaan kahar sebagaimana dimaksud dalam Pasal 5 huruf c angka 9 Undang-Undang Nomor 8 Tahun 1995 (seribu sembilan ratus sembilan puluh lima) tentang Pasar Modal beserta peraturan pelaksanaannya.

Manajer Investasi wajib memberitahukan secara tertulis hal tersebut di atas kepada Pemegang Unit Penyertaan paling lambat 1 (satu) Hari Bursa setelah tanggal instruksi penjualan kembali dari Pemegang Unit Penyertaan diterima oleh Manajer Investasi.

Bank Kustodian dilarang mengeluarkan Unit Penyertaan baru selama periode penolakan pembelian kembali (pelunasan) Unit Penyertaan.

BAB XV

PERSYARATAN DAN TATA CARA PENGALIHAN INVESTASI

15.1. PENGALIHAN INVESTASI

Pemegang Unit Penyertaan dapat mengalihkan sebagian atau seluruh investasinya dalam Unit Penyertaan BNI-AM QUALITY LONG DURATION FUND ke Reksa Dana lainnya yang memiliki fasilitas pengalihan investasi, yang dikelola oleh Manajer Investasi pada Bank Kustodian yang sama maupun berbeda, sepanjang telah terjadi kesepakatan terkait pengalihan investasi antara Manajer Investasi dengan Bank Kustodian serta bank kustodian Reksa Dana yang dituju. Dalam hal Unit Penyertaan BNI-AM QUALITY LONG DURATION FUND yang dimiliki oleh Pemegang Unit Penyertaan adalah hasil pengalihan investasi dari Reksa Dana lainnya yang dikelola Manajer Investasi, maka investasi tersebut tidak dapat dialihkan ke Unit Penyertaan Reksa Dana lainnya dalam waktu 7 (tujuh) Hari Bursa sejak tanggal pengalihan.

15.2. PROSEDUR PENGALIHAN INVESTASI

Pengalihan investasi dilakukan dengan mengisi dan menyampaikan Formulir Pengalihan Investasi kepada Manajer Investasi atau melalui Agen Penjual Efek Reksa Dana yang ditunjuk oleh Manajer Investasi (jika ada).

Dalam hal Manajer Investasi atau Agen Penjual Efek Reksa Dana yang ditunjuk oleh Manajer Investasi (jika ada) di bawah koordinasi Manajer Investasi menyediakan sistem elektronik, Pemegang Unit Penyertaan dapat melakukan Pengalihan investasi dengan menyampaikan aplikasi Pengalihan investasi berbentuk formulir elektronik dengan menggunakan sistem elektronik yang disediakan oleh Manajer Investasi atau Agen Penjual Efek Reksa Dana yang ditunjuk oleh Manajer Investasi (jika ada). Manajer Investasi wajib memastikan kesiapan sistem elektronik yang disediakan oleh Manajer Investasi atau Agen Penjual Efek Reksa Dana yang ditunjuk oleh Manajer Investasi (jika ada) untuk Pengalihan investasi dan memastikan bahwa sistem elektronik tersebut telah sesuai dengan peraturan ketentuan hukum di bidang informasi dan transaksi elektronik yang berlaku, yang antara lain memberikan informasi dan bukti transaksi yang sah, dokumen elektronik yang dapat dicetak apabila diminta oleh Pemegang Unit Penyertaan dan/atau OJK, dan melindungi kepentingan Pemegang Unit Penyertaan yang beritikad baik serta memastikan Pemegang Unit Penyertaan telah melakukan pendaftaran sistem elektronik yang disediakan oleh Manajer Investasi atau Agen Penjual Efek Reksa Dana yang ditunjuk oleh Manajer Investasi (jika ada).

Manajer Investasi bertanggung jawab atas penyelenggaraan Formulir Pengalihan investasi dengan sistem elektronik.

Pengalihan investasi tersebut harus dilakukan sesuai dengan syarat dan ketentuan yang tercantum dalam Kontrak Investasi Kolektif BNI-AM QUALITY LONG DURATION FUND, Prospektus dan dalam Formulir Pengalihan Investasi Reksa Dana yang bersangkutan. Pengalihan investasi oleh Pemegang Unit Penyertaan yang dilakukan menyimpang dari ketentuan-ketentuan dan persyaratan-persyaratan dalam Reksa Dana yang bersangkutan akan ditolak dan tidak diproses.

15.3. PEMROSESAN PENGALIHAN INVESTASI

Pengalihan investasi diproses oleh Manajer Investasi dengan melakukan pembelian kembali Unit Penyertaan Reksa Dana yang bersangkutan yang dimiliki oleh Pemegang Unit Penyertaan dan melakukan penjualan Unit Penyertaan Reksa Dana lainnya yang diinginkan oleh Pemegang Unit Penyertaan.

Formulir Pengalihan Investasi yang telah lengkap dan diterima dengan baik oleh Manajer Investasi atau Agen Penjual Efek Reksa Dana yang ditunjuk oleh Manajer Investasi (jika ada) dan disetujui oleh Manajer Investasi sampai dengan pukul 13.00 WIB (tiga belas Waktu Indonesia Barat), akan diproses oleh Bank Kustodian berdasarkan Nilai Aktiva Bersih Reksa Dana yang bersangkutan pada akhir Hari Bursa yang sama.

Formulir Pengalihan Investasi yang telah lengkap dan diterima dengan baik oleh Manajer Investasi atau Agen Penjual Efek Reksa Dana yang ditunjuk oleh Manajer Investasi (jika ada) setelah pukul 13.00 WIB (tiga belas Waktu Indonesia Barat) dan disetujui oleh Manajer Investasi, akan diproses oleh Bank Kustodian berdasarkan Nilai Aktiva Bersih Reksa Dana yang bersangkutan pada akhir Hari Bursa berikutnya.

Untuk pengalihan investasi yang dilakukan secara elektronik- menggunakan Sistem Elektronik yang disediakan oleh Manajer Investasi atau Agen Penjual Efek Reksa Dana yang ditunjuk oleh Manajer Investasi (jika ada), jika pengalihan investasi tersebut dilakukan pada hari yang bukan merupakan Hari Bursa, maka Nilai Aktiva Bersih yang akan dipergunakan adalah Nilai Aktiva Bersih pada Hari Bursa berikutnya.

Diterima atau tidaknya permohonan pengalihan investasi sangat tergantung dari ada atau tidaknya Unit Penyertaan dan terpenuhinya batas minimum pembelian Unit Penyertaan Reksa Dana yang dituju.

Dana investasi Pemegang Unit Penyertaan yang permohonan pengalihan investasinya telah diterima oleh Manajer Investasi atau Agen Penjual Efek Reksa Dana yang ditunjuk oleh Manajer Investasi (jika ada) akan dipindahbukukan oleh Bank Kustodian ke dalam rekening Reksa Dana yang dituju, sesegera mungkin paling lambat 4 (tujuh) Hari Bursa terhitung sejak Formulir Pengalihan investasi telah lengkap dan diterima dengan baik oleh Manajer Investasi atau Agen Penjual Efek Reksa Dana yang ditunjuk oleh Manajer Investasi (jika ada).

15.4. BATAS MINIMUM PENGALIHAN INVESTASI

Batas minimum pengalihan investasi yang berlaku adalah sama dengan besarnya batas minimum pembelian kembali BNI-AM QUALITY LONG DURATION FUND.

15.5. BATAS MAKSIMUM PENGALIHAN INVESTASI

Manajer Investasi berhak membatasi jumlah pengalihan investasi dari Unit Penyertaan BNI-AM QUALITY LONG DURATION FUND ke Unit Penyertaan Reksa Dana lainnya dalam 1 (satu) Hari Bursa sampai dengan 20% (dua puluh persen) dari total Nilai Aktiva Bersih BNI-AM QUALITY LONG DURATION FUND pada Hari Bursa diterimanya permohonan pengalihan investasi. Manajer Investasi dapat menggunakan total Nilai Aktiva Bersih pada 1 (satu)

Hari Bursa sebelum Hari Bursa diterimanya permohonan pengalihan investasi sebagai perkiraan penghitungan batas maksimum pengalihan investasi pada Hari Bursa pengalihan investasi.

Dalam hal Manajer Investasi menerima atau menyimpan permohonan pengalihan investasi dari Pemegang Unit Penyertaan dalam 1 (satu) Hari Bursa lebih dari 20% (dua puluh persen) dari total Nilai Aktiva Bersih BNI-AM QUALITY LONG DURATION FUND pada Hari Bursa diterimanya permohonan pengalihan investasi dan Manajer Investasi bermaksud menggunakan haknya untuk membatasi jumlah pengalihan investasi, maka kelebihan permohonan pengalihan investasi tersebut oleh Bank Kustodian atas instruksi Manajer Investasi dapat diproses dan dibukukan serta dianggap sebagai permohonan pengalihan investasi pada Hari Bursa berikutnya yang ditentukan berdasarkan urutan permohonan (*first come first served*) di Manajer Investasi setelah Manajer Investasi atau Agen Penjual Efek Reksa Dana yang ditunjuk oleh Manajer Investasi (jika ada) memberitahukan keadaan tersebut kepada Pemegang Unit Penyertaan yang permohonan pengalihan investasinya tidak dapat diproses pada Hari Bursa diterimanya permohonan pengalihan investasi tersebut dan memperoleh konfirmasi dari Pemegang Unit Penyertaan bahwa permohonan pengalihan investasi dapat tetap diproses sebagai permohonan pengalihan investasi pada Hari Bursa berikutnya yang ditentukan berdasarkan urutan permohonan (*first come first served*) di Manajer Investasi.

Batas maksimum pengalihan investasi dari Pemegang Unit Penyertaan berlaku akumulatif dengan permohonan penjualan kembali Unit Penyertaan dari Pemegang Unit Penyertaan (yang dihitung dari penjumlahan total permohonan penjualan kembali Unit Penyertaan dan pengalihan investasi dari Pemegang Unit Penyertaan pada Hari Bursa penjualan kembali Unit Penyertaan dan pengalihan investasi tersebut).

15.6. SURAT KONFIRMASI TRANSAKSI UNIT PENYERTAAN

Bank Kustodian akan menyediakan bagi Pemegang Unit Penyertaan melalui fasilitas AKSes yang disediakan oleh penyedia jasa S-INVEST, Surat Konfirmasi Transaksi Unit Penyertaan BNI-AM QUALITY LONG DURATION FUND bagi Pemegang Unit Penyertaan melalui fasilitas AKSes yang disediakan oleh penyedia jasa S-INVEST, sebagai konfirmasi atas pelaksanaan pengalihan investasi yang antara lain menyatakan jumlah Unit Penyertaan yang dialihkan dan dimiliki serta Nilai Aktiva Bersih setiap Unit Penyertaan pada saat Unit Penyertaan dialihkan. Surat konfirmasi atas pelaksanaan pengalihan investasi tersebut akan tersedia selambat-lambatnya 7 (tujuh) Hari Bursa setelah diterimanya perintah pengalihan investasi tersebut dengan ketentuan Formulir Pengalihan Investasi dari Pemegang Unit Penyertaan telah lengkap dan diterima dengan baik (*in complete application*) oleh Manajer Investasi atau Agen Penjual Efek Reksa Dana yang ditunjuk oleh Manajer Investasi (jika ada). Dalam hal Pemegang Unit Penyertaan secara khusus melakukan permintaan Surat Konfirmasi Transaksi Unit Penyertaan secara tercetak, kepada Manajer Investasi atau Agen Penjual Efek Reksa Dana yang ditunjuk oleh Manajer Investasi (jika ada), Surat Konfirmasi Transaksi Unit Penyertaan akan diproses sesuai dengan SEOJK tentang Tata Cara Penyampaian Surat atau Bukti Konfirmasi dan Laporan- Berkala Reksa Dana secara Elektronik melalui Sistem Pengelolaan Investasi Terpadu, dengan tidak memberikan biaya tambahan bagi BNI-AM QUALITY LONG DURATION FUND.

BAB XVI

PENGALIHAN KEPEMILIKAN UNIT PENYERTAAN

16.1. PENGALIHAN KEPEMILIKAN UNIT PENYERTAAN

Kepemilikan Unit Penyertaan BNI-AM QUALITY LONG DURATION FUND hanya dapat beralih atau dialihkan oleh pemegang Unit Penyertaan kepada Pihak lain tanpa melalui mekanisme penjualan, pembelian kembali atau pelunasan dalam rangka:

- a. Pewarisan; atau
- b. Hibah.

16.2. PROSEDUR PENGALIHAN KEPEMILIKAN UNIT PENYERTAAN

Pengalihan kepemilikan Unit Penyertaan BNI-AM QUALITY LONG DURATION FUND wajib diberitahukan oleh ahli waris, pemberi hibah, atau penerima hibah kepada Manajer Investasi atau Agen Penjual Efek Reksa Dana dengan bukti pendukung sesuai dengan peraturan perundang-undangan untuk selanjutnya diadministrasikan di Bank Kustodian.

Pengalihan kepemilikan Unit Penyertaan BNI-AM QUALITY LONG DURATION FUND sebagaimana dimaksud pada butir 16.1 di atas harus dilakukan sesuai dengan peraturan perundang-undangan yang berlaku dalam bidang pewarisan dan/atau hibah.

Manajer Investasi pengelola BNI-AM QUALITY LONG DURATION FUND atau Agen Penjual Efek Reksa Dana yang ditunjuk oleh Manajer Investasi wajib menerapkan Program APU, PPT, dan PPPSPM di Sektor Jasa Keuangan terhadap pihak yang menerima pengalihan kepemilikan Unit Penyertaan dalam rangka pewarisan dan/atau hibah sebagaimana dimaksud pada butir 16.1 di atas.

BAB XVII

SKEMA PEMBELIAN, PENJUALAN KEMBALI (PELUNASAN) UNIT PENYERTAAN DAN PENGALIHAN INVESTASI BNI-AM QUALITY LONG DURATION FUND

17.1. TATA CARA PEMBELIAN UNIT PENYERTAAN

A. MEKANISME PEMBELIAN UNIT PENYERTAAN MELALUI AGEN PENJUAL EFEK REKSA DANA YANG DITUNJUK OLEH MANAJER INVESTASI

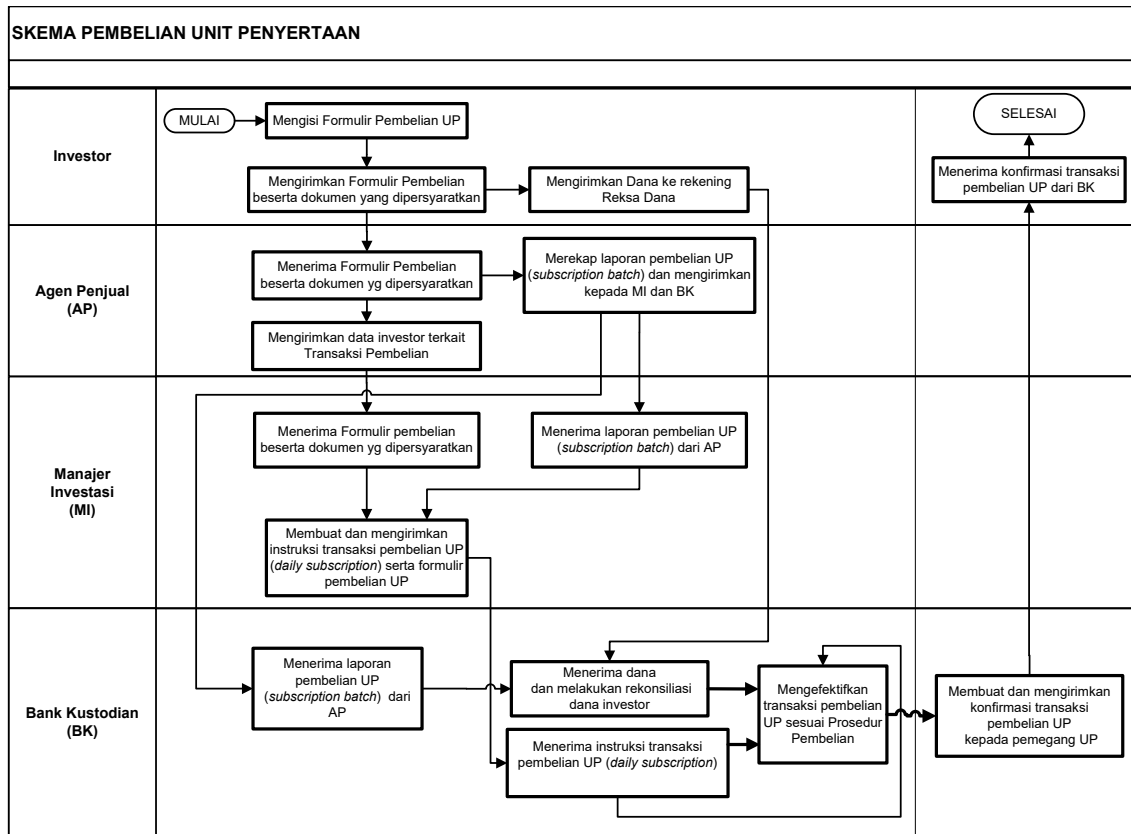

Disclaimer:

Rekening penampungan Reksa Dana pada Agen Penjual Efek Reksa Dana yang ditunjuk oleh Manajer Investasi (jika ada) merupakan rekening milik dan atas nama Reksa Dana yang dibuka oleh Bank Kustodian atas perintah instruksi Manajer Investasi.

Seluruh penyampaian instruksi dan/atau informasi dari Agen Penjual Efek Reksa Dana yang ditunjuk oleh Manajer Investasi (jika ada) ke Manajer Investasi serta dari Manajer Investasi ke Bank Kustodian, demikian juga sebaliknya, dilakukan melalui sistem pengelolaan investasi terpadu (S-INVEST).

B. MEKANISME PEMBELIAN UNIT PENYERTAAN TANPA MELALUI AGEN PENJUAL EFEK REKSA DANA YANG DITUNJUK OLEH MANAJER INVESTASI

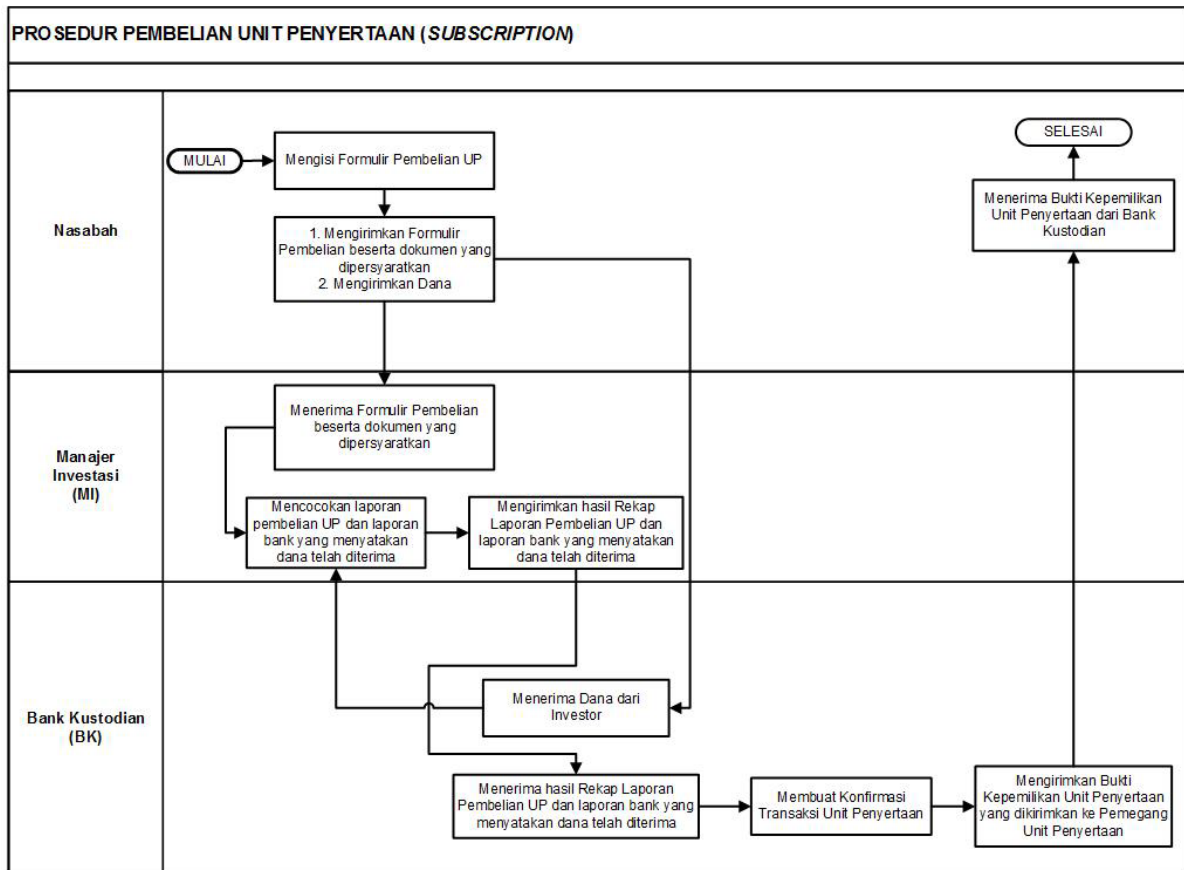

Disclaimer:

Seluruh penyampaian instruksi dan/atau informasi dari Manajer Investasi ke Bank Kustodian, demikian juga sebaliknya, dilakukan melalui sistem pengelolaan investasi terpadu (S-INVEST).

17.2. TATA CARA PENJUALAN KEMBALI UNIT PENYERTAAN

A. MEKANISME PENJUALAN KEMBALI UNIT PENYERTAAN MELALUI AGEN PENJUAL EFEK REKSA DANA YANG DITUNJUK OLEH MANAJER INVESTASI

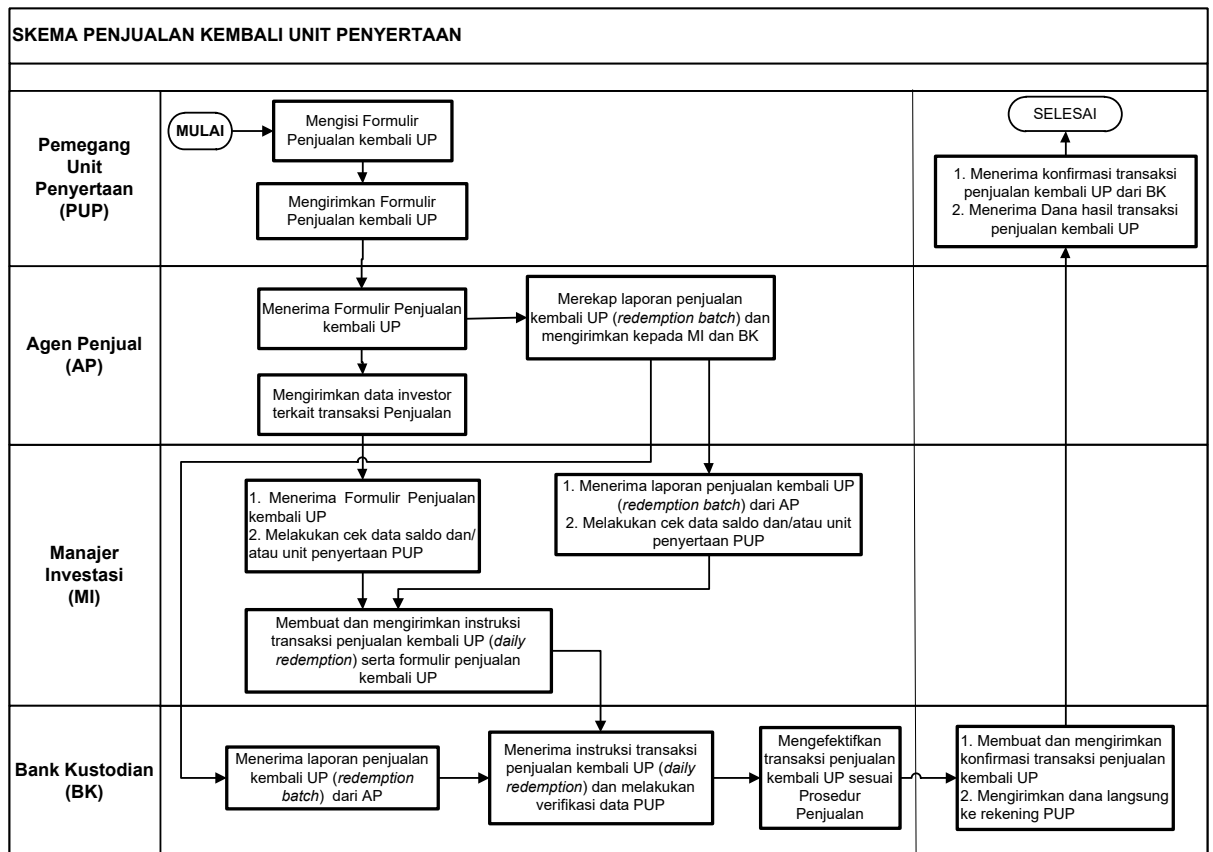

Disclaimer:

Rekening penampungan Reksa Dana pada Agen Penjual Efek Reksa Dana yang ditunjuk oleh Manajer Investasi (jika ada) merupakan rekening milik dan atas nama Reksa Dana yang dibuka oleh Bank Kustodian atas perintah instruksi Manajer Investasi.

Seluruh penyampaian instruksi dan/atau informasi dari Agen Penjual Efek Reksa Dana yang ditunjuk oleh Manajer Investasi (jika ada) ke Manajer Investasi serta dari Manajer Investasi ke Bank Kustodian, demikian juga sebaliknya, dilakukan melalui sistem pengelolaan investasi terpadu (S-INVEST).

B. MEKANISME PENJUALAN KEMBALI UNIT PENYERTAAN TANPA MELALUI AGEN PENJUAL EFEK REKSA DANA YANG DITUNJUK OLEH MANAJER INVESTASI

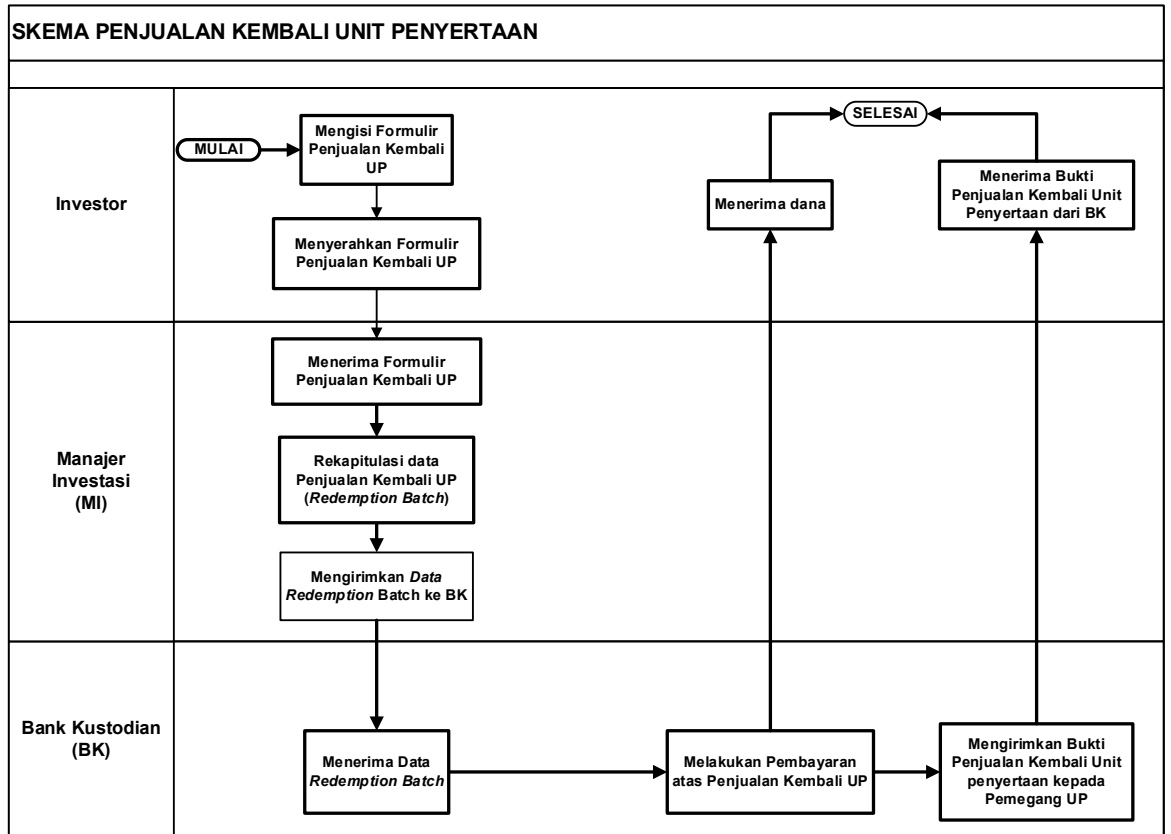

Disclaimer:

Seluruh penyampaian instruksi dan/atau informasi dari Manajer Investasi ke Bank Kustodian, demikian juga sebaliknya, dilakukan melalui sistem pengelolaan investasi terpadu (S-INVEST).

17.3. TATA CARA PENGALIHAN INVESTASI

A. MEKANISME PEGALIHAN INVESTASI AGEN PENJUAL EFEK REKSA DANA YANG DITUNJUK OLEH MANAJER INVESTASI

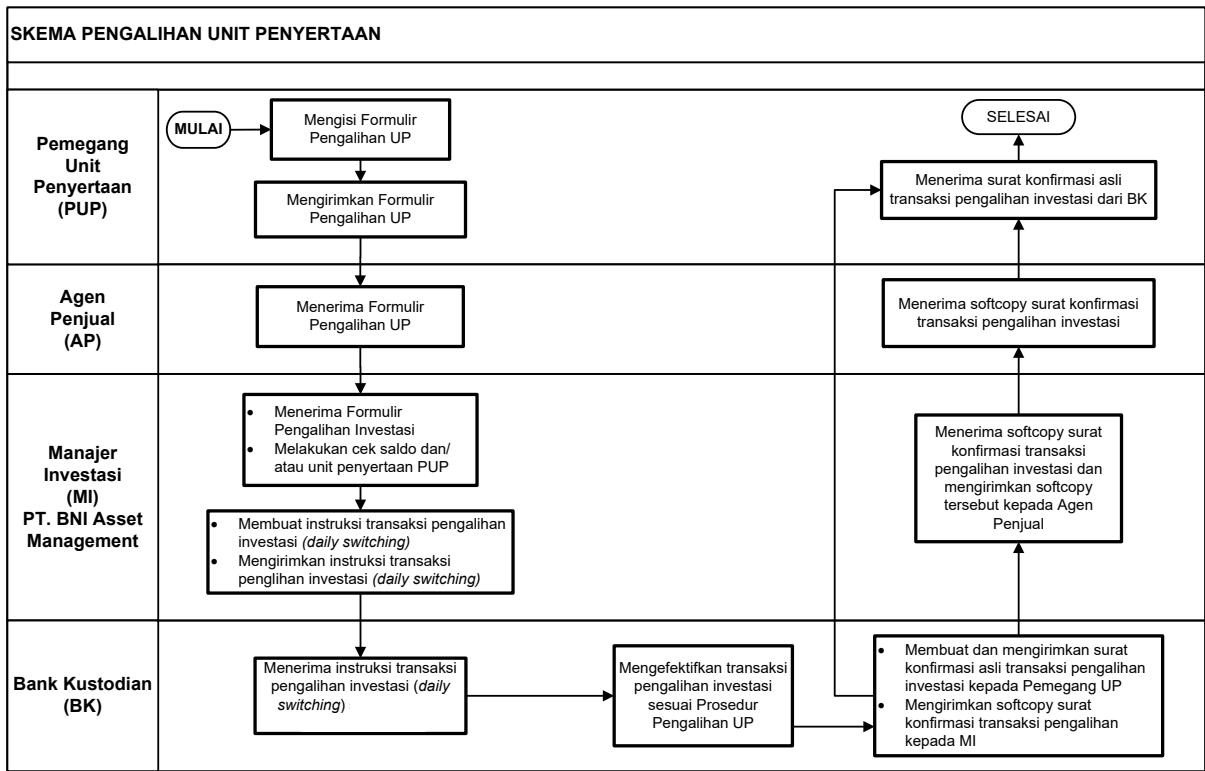

Disclaimer :

Rekening penampungan Reksa Dana pada Agen Penjual Efek Reksa Dana yang ditunjuk oleh Manajer Investasi (jika ada) merupakan rekening milik dan atas nama Reksa Dana yang dibuka oleh Bank Kustodian atas perintah instruksi Manajer Investasi.

Seluruh penyampaian instruksi dan/atau informasi dari Agen Penjual Efek Reksa Dana yang ditunjuk oleh Manajer Investasi (jika ada) ke Manajer Investasi serta dari Manajer Investasi ke Bank Kustodian, demikian juga sebaliknya, dilakukan melalui sistem pengelolaan investasi terpadu (S-INVEST).

B. MEKANISME PEGALIHAN INVESTASI TANPA AGEN PENJUAL EFEK REKSA DANA YANG DITUNJUK OLEH MANAJER INVESTASI

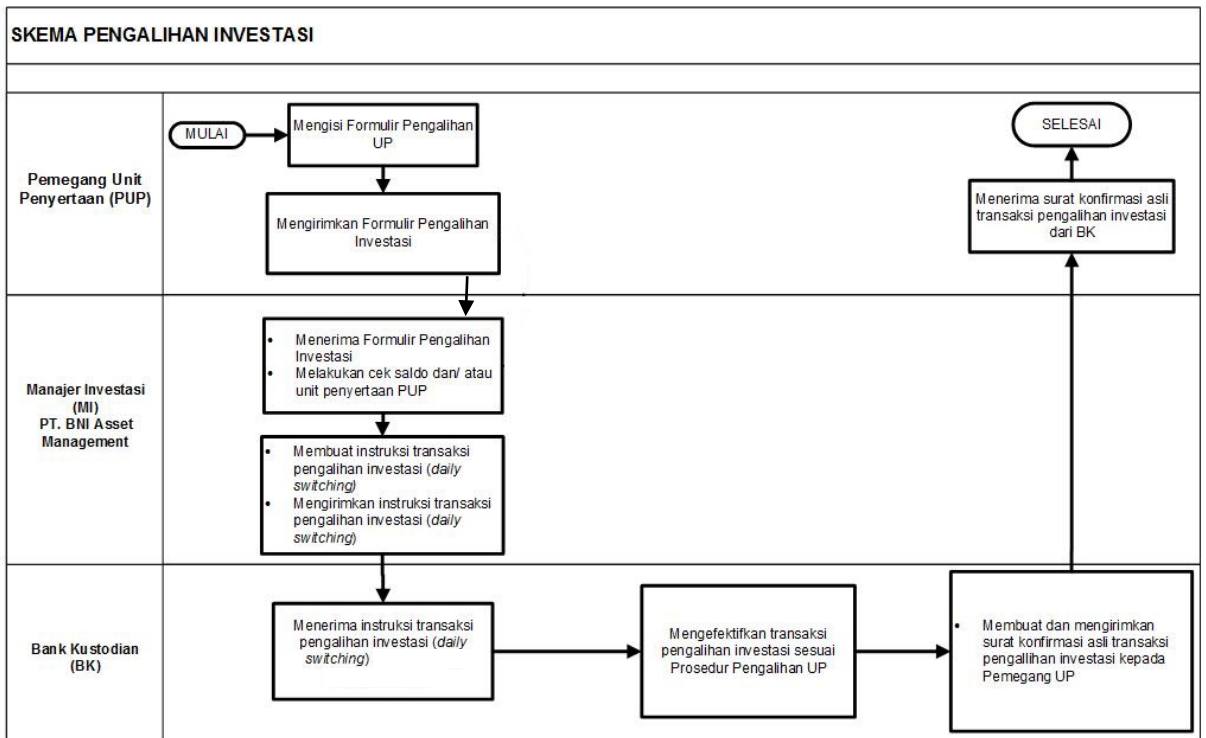

Disclaimer:

Seluruh penyampaian instruksi dan/atau informasi dari Manajer Investasi ke Bank Kustodian, demikian juga sebaliknya, dilakukan melalui sistem pengelolaan investasi terpadu (S-INVEST).

BAB XVIII

PENYELESAIAN PENGADUAN PEMEGANG UNIT PENYERTAAN

18.1. PENGADUAN

- a. Pengaduan oleh Pemegang Unit Penyertaan disampaikan kepada Manajer Investasi, yang wajib diselesaikan oleh Manajer Investasi dengan mekanisme sebagaimana dimaksud dalam angka 2 di bawah.
- b. Dalam hal pengaduan tersebut berkaitan dengan fungsi Bank Kustodian, maka Manajer Investasi akan menyampaikannya kepada Bank Kustodian, dan Bank Kustodian wajib menyelesaikan pengaduan dengan mekanisme sebagaimana dimaksud dalam angka 2 di bawah.

18.2. MEKANISME PENYELESAIAN PENGADUAN

- a. Dengan tunduk pada ketentuan angka 1 di atas, Manajer Investasi dan/atau Bank Kustodian dan/atau Agen Penjual Efek Reksa Dana yang ditunjuk oleh Manajer Investasi (jika ada) akan melayani dan menyelesaikan adanya pengaduan Pemegang Unit Penyertaan. Penyelesaian pengaduan yang dilakukan oleh Bank Kustodian wajib ditembuskan kepada Manajer Investasi.
- b. Dalam hal Manajer Investasi dan/atau Bank Kustodian membutuhkan dokumen pendukung atas pengaduan yang disampaikan oleh Pemegang Unit Penyertaan secara lisan sebagaimana dimaksud pada butir ii di atas, Manajer Investasi dan/atau Bank Kustodian meminta kepada Pemegang Unit Penyertaan untuk menyampaikan Pengaduan secara tertulis dengan melampirkan dokumen pendukung yang diperlukan.
- c. Manajer Investasi dan/atau Bank Kustodian wajib melakukan tindak lanjut dan melakukan penyelesaian pengaduan secara tertulis paling lama 10 (sepuluh) Hari Kerja sejak dokumen yang berkaitan langsung dengan pengaduan Pemegang Unit Penyertaan diterima secara lengkap.
- d. Manajer Investasi dan/atau Bank Kustodian dapat memperpanjang jangka waktu sebagaimana dimaksud dalam butir iv di atas sesuai dengan syarat dan ketentuan yang diatur dalam POJK Tentang Pelindungan Konsumen dan Masyarakat di Sektor Jasa Keuangan.
- e. Perpanjangan jangka waktu penyelesaian pengaduan sebagaimana dimaksud pada butir v di atas wajib diberitahukan secara tertulis kepada Pemegang Unit Penyertaan yang mengajukan pengaduan sebelum jangka waktu sebagaimana dimaksud pada butir iv berakhir.
- f. Manajer Investasi dan/atau Bank Kustodian menyediakan informasi mengenai status pengaduan Pemegang Unit Penyertaan melalui berbagai sarana komunikasi yang disediakan oleh Manajer Investasi dan/atau Bank Kustodian antara lain melalui website, surat, email atau telepon.

18.3. PENYELESAIAN PENGADUAN

- a. Manajer Investasi dan/atau Bank Kustodian dapat melakukan penyelesaian pengaduan sesuai dengan ketentuan internal yang mengacu pada ketentuan-ketentuan sebagaimana diatur dalam POJK Tentang Pelindungan Konsumen dan Masyarakat di Sektor Jasa

Keuangan jo. POJK Tentang Layanan Pengaduan Konsumen di Sektor Jasa Keuangan.

- b. Selain penyelesaian pengaduan sebagaimana dimaksud dalam huruf a di atas, Pemegang Unit Penyertaan dapat memanfaatkan layanan pengaduan yang disediakan oleh OJK untuk upaya penyelesaian melalui mekanisme yang diatur dalam POJK Tentang Pelindungan Konsumen dan Masyarakat di Sektor Jasa Keuangan jo. POJK Tentang Penyelenggaraan Layanan Konsumen dan Masyarakat di Sektor Jasa Keuangan oleh Otoritas Jasa Keuangan.

Dalam hal tidak tercapai kesepakatan penyelesaian Pengaduan sebagaimana dimaksud di atas, Pemegang Unit Penyertaan dan Manajer Investasi dan/atau Bank Kustodian akan melakukan Penyelesaian Sengketa sebagaimana diatur lebih lanjut pada Bab XVIII (Penyelesaian Sengketa).

18.4. ALUR PENGADUAN DAN SYARAT KETENTUAN PENGADUAN

Berikut ini adalah alur pengaduan dan kontak pengaduan untuk Pemegang Unit Penyertaan:

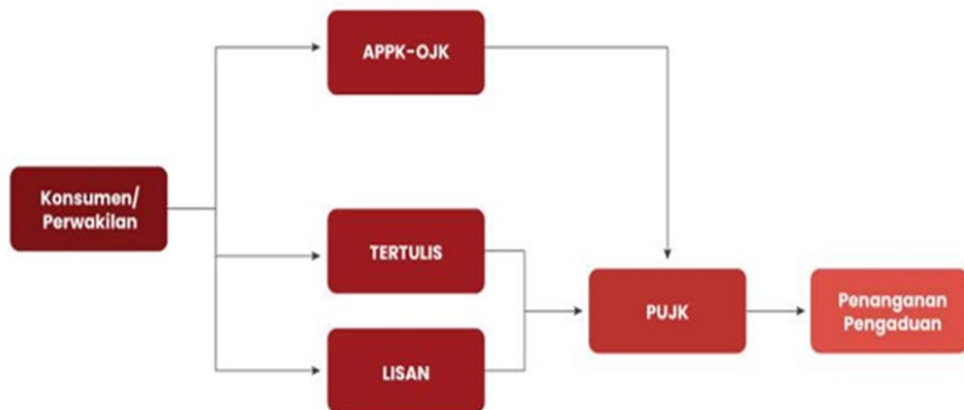

Syarat Pengajuan Pengaduan:

1. Nama lengkap Pemegang Unit Penyertaan
2. Nama APERD (jika Nasabah APERD)
3. Single Investor Identification (SID)
4. Nama Produk
5. Email
6. Telepon

Penyelesaian Pengaduan*:

- Pengaduan lisan maks. 5 (lima) hari kerja.
- Pengaduan tertulis maks. 10 (sepuluh) hari kerja.
- Perpanjangan waktu penyelesaian pengaduan maks. 20 (dua puluh) hari kerja.

*sejak dokumen diterima lengkap

Dalam hal tidak tercapai kesepakatan penyelesaian pengaduan dapat melakukan penyelesaian melalui Lembaga Alternatif Penyelesaian Sengketa (LAPS).

Pengaduan oleh Pemegang Unit Penyertaan disampaikan kepada Manajer Investasi melalui:

- a. email : customerservices@bni-am.co.id
 b. Telepon : 021-29969646 Ext 115

BAB XIX

PENYELESAIAN SENGKETA

Dalam hal tidak tercapai kesepakatan penyelesaian Pengaduan, Pemegang Unit Penyertaan dan Manajer Investasi dan/atau Bank Kustodian akan melakukan penyelesaian sengketa dengan mekanisme penyelesaian sengketa berupa arbitrase melalui Lembaga Alternatif Penyelesaian Sengketa (LAPS) Sektor Jasa Keuangan yang telah memperoleh persetujuan dari OJK dengan syarat, ketentuan dan tata cara sebagaimana dimaksud dalam POJK Tentang Lembaga Alternatif Penyelesaian Sengketa Sektor Jasa Keuangan serta sesuai dengan peraturan mengenai prosedur penyelesaian sengketa yang diterbitkan oleh LAPS dan telah disetujui oleh OJK, dan mengacu kepada Undang-Undang Nomor 30 Tahun 1999 (seribu sembilan ratus sembilan puluh sembilan) tentang Arbitrase Dan Alternatif Penyelesaian Sengketa, berikut semua perubahannya ("Undang-Undang Arbitrase dan Alternatif Penyelesaian Sengketa") sebagaimana relevan.

BAB XX
PENYEBARLUASAN PROSPEKTUS DAN FORMULIR-FORMULIR
BERKAITAN DENGAN PEMESANAN PEMBELIAN UNIT
PENYERTAAN

- 20.1.** Informasi, Prospektus, Formulir Profil Calon Pemegang Unit Penyertaan dan Formulir Pemesanan Pembelian Unit Penyertaan BNI-AM QUALITY LONG DURATION FUND (jika ada) dapat diperoleh di kantor Manajer Investasi serta Agen-Agen Penjual Efek Reksa Dana yang ditunjuk oleh Manajer Investasi (jika ada). Hubungi Manajer Investasi untuk keterangan lebih lanjut.
- 20.2.** Untuk menghindari keterlambatan dalam pengiriman Laporan Bulanan BNI-AM QUALITY LONG DURATION FUND serta informasi lainnya mengenai investasi, Pemegang Unit Penyertaan diharapkan untuk memberitahu secepatnya mengenai perubahan alamat kepada Manajer Investasi atau Agen Penjual Efek Reksa Dana yang ditunjuk oleh Manajer Investasi (jika ada) dimana Pemegang Unit Penyertaan melakukan pembelian Unit Penyertaan.

Manajer Investasi
PT BNI ASSET MANAGEMENT
Centennial Tower 19th Floor
Jl. Gatot Subroto Kav. 24-25
Jakarta 12930
Telp. (62-21) 2996 9646
Fax. (62-21) 2996 9647
www.bni-am.co.id

Bank Kustodian
PT BANK DBS INDONESIA
DBS Bank Tower, Lt. 33
Jl. Prof. Dr. Satrio Kav. 3-5
Jakarta 12940
Telp. (62-21) 2988 5000
Fax. (62-21) 2988 4299 / 2988 4804