



# PROSPEKTUS REKSA DANA INDEKS INSIGHT SRI-KEHATI LIKUID



# PROSPEKTUS

## REKSA DANA INDEKS INSIGHT SRI-KEHATI LIKUID (I-SRI LIKUID)

Tanggal Efektif: 13 Maret 2018

Tanggal Mulai Penawaran: 29 Maret 2018

OJK TIDAK MEMBERIKAN PERNYATAAN MENYETUJUI ATAU TIDAK MENYETUJUI EFEK INI, TIDAK JUGA MENYATAKAN KEBENARAN ATAU KECUKUPAN ISI PROSPEKTUS INI. SETIAP PERNYATAAN YANG BERTENTANGAN DENGAN HAL-HAL TERSEBUT ADALAH PERBUATAN MELANGGAR HUKUM.

REKSA DANA INDEKS INSIGHT SRI-KEHATI LIKUID (I-SRI LIKUID) adalah Reksa Dana Indeks berbentuk Kontrak Investasi Kolektif berdasarkan Undang-Undang Nomor 8 tahun 1995 tentang Pasar Modal beserta peraturan pelaksanaannya.

REKSA DANA INDEKS INSIGHT SRI-KEHATI LIKUID (I-SRI LIKUID) bertujuan untuk memberikan hasil investasi yang optimal melalui investasi pada Efek bersifat ekuitas yang diterbitkan oleh korporasi yang ditawarkan melalui Penawaran Umum dan diperdagangkan di Bursa Efek Indonesia yang terdaftar dalam Indeks SRI-KEHATI serta dapat berinvestasi pada Efek Bersifat Utang dan/atau Efek derivatif dan/atau instrumen pasar uang dalam negeri yang mempunyai jatuh tempo tidak lebih dari 1 (satu) tahun dan/atau deposito dengan tetap memperhatikan ketentuan pada kebijakan investasi, serta memberikan kesempatan kepada Pemegang Unit Penyertaan untuk berkontribusi bagi Yayasan Kehati guna menunjang berbagai program pelestarian keanekaragaman hayati Indonesia.

REKSA DANA INDEKS INSIGHT SRI-KEHATI LIKUID (I-SRI LIKUID) akan melakukan investasi dengan komposisi portofolio investasi minimum 80% (delapan puluh persen) dan maksimum 100% (seratus persen) dari Nilai Aktiva Bersih pada Efek bersifat ekuitas yang diterbitkan oleh korporasi yang ditawarkan melalui Penawaran Umum dan diperdagangkan di Bursa Efek Indonesia yang terdaftar dalam Indeks SRI-KEHATI; dan minimum 0% (nol persen) dan maksimum 20% (dua puluh persen) dari Nilai Aktiva Bersih pada Efek Bersifat Utang yang diperdagangkan baik di dalam maupun di luar negeri dan/atau Efek bersifat ekuitas yang diperdagangkan baik di dalam maupun di luar negeri dan/atau Efek derivatif dan/atau instrumen pasar uang dalam negeri yang mempunyai jatuh tempo tidak lebih dari 1 (satu) tahun dan/atau deposito; sesuai peraturan perundang-undangan yang berlaku di Indonesia.

Dalam hal berinvestasi pada Efek luar negeri, Manajer Investasi wajib memastikan kegiatan investasi REKSA DANA INDEKS INSIGHT SRI-KEHATI LIKUID (I-SRI LIKUID) pada Efek luar negeri tidak akan bertentangan dengan ketentuan hukum dan peraturan yang berlaku di Indonesia dan hukum Negara yang mendasari penerbitan Efek luar negeri tersebut.

Investasi pada saham-saham yang terdaftar dalam Indeks SRI-KEHATI tersebut akan berjumlah sekurang-kurangnya 80 % (delapan puluh persen) dari keseluruhan saham yang terdaftar dalam Indeks SRI-KEHATI. Sedangkan porsi tiap-tiap saham akan ditentukan secara prorata mengikuti bobot (weighting) masing-masing saham terhadap Indeks SRI-KEHATI, dimana pembobotan atas masing-masing saham adalah paling kurang 80% (delapan puluh persen) dan paling banyak 120% (seratus dua puluh persen) dari bobot masing-masing saham yang bersangkutan dalam Indeks SRI-KEHATI.

### PENAWARAN UMUM

PT Insight Investments Management selaku Manajer Investasi melakukan Penawaran Umum REKSA DANA INDEKS INSIGHT SRI-KEHATI LIKUID (I-SRI LIKUID) secara terus menerus sampai dengan 10.000.000.000 (sepuluh miliar) Unit Penyertaan.

Setiap Unit Penyertaan REKSA DANA INDEKS INSIGHT SRI-KEHATI LIKUID (I-SRI LIKUID) ditawarkan dengan harga sama dengan Nilai Aktiva Bersih awal yaitu sebesar Rp 1.000,- (seribu Rupiah) pada hari pertama penawaran. Selanjutnya harga pembelian setiap Unit Penyertaan REKSA DANA INDEKS INSIGHT SRI-KEHATI LIKUID (I-SRI LIKUID) ditetapkan berdasarkan Nilai Aktiva Bersih REKSA DANA INDEKS INSIGHT SRI-KEHATI LIKUID (I-SRI LIKUID) dalam denominasi Rupiah pada akhir Hari Bursa yang bersangkutan.

Pemegang Unit Penyertaan REKSA DANA INDEKS INSIGHT SRI-KEHATI LIKUID (I-SRI LIKUID) dikenakan biaya pembelian Unit Penyertaan (*subscription fee*) sebesar maksimum 2% (dua persen) dari nilai transaksi pembelian Unit Penyertaan, biaya penjualan kembali Unit Penyertaan (*redemption fee*) sebesar maksimum 0,5% (nol koma lima persen) dari nilai transaksi penjualan kembali Unit Penyertaan untuk kepemilikan Unit Penyertaan sampai dengan 1 (satu) tahun dan sebesar 0% (nol persen) untuk kepemilikan Unit Penyertaan di atas 1 (satu) tahun serta biaya pengalihan investasi (*switching fee*) sebesar maksimum 0,5% (nol koma lima persen) dari nilai transaksi pengalihan investasi. Uraian lengkap mengenai biaya-biaya dapat dilihat pada BAB X tentang alokasi Biaya dan Imbalan Jasa.

**MANAJER INVESTASI**



**PT Insight Investments Management**  
Office 8, Lantai 16-H  
SCBD Lot 28, Jl. Jend. Sudirman Kav. 52-53  
Jakarta 12190  
Telp: +6221 29333078  
Fax : +6221 29333077

**BANK KUSTODIAN**



**PT Bank DBS Indonesia**  
DBS Bank Tower, Lantai 33  
Ciputra World 1  
Jl. Prof. Dr. Satrio Kav. 3-5  
Jakarta 12940, Indonesia  
Telepon (62-21) 2988 5000  
Faksimili (62-21) 2988 4299 / 2988 4804

MANAJER INVESTASI TELAH MEMPEROLEH IZIN DAN TERDAFTAR SEBAGAI MANAJER INVESTASI DI PASAR MODAL SERTA DALAM MELAKUKAN KEGIATAN USAHANYA MANAJER INVESTASI DIAWASI OLEH OTORITAS JASA KEUANGAN

SEBELUM MEMUTUSKAN UNTUK MEMBELI UNIT PENYERTAAN REKSA DANA INI ANDA HARUS TERLEBIH DAHULU MEMPELAJARI ISI PROSPEKTUS INI KHUSUSNYA PADA BAGIAN MANAJER INVESTASI (BAB III), TUJUAN INVESTASI, KEBIJAKAN INVESTASI DAN KEBIJAKAN PEMBAGIAN KEUNTUNGAN (BAB V) DAN FAKTOR-FAKTOR RISIKO YANG UTAMA (BAB IX).

Prospektus ini diterbitkan di Jakarta pada Maret 2024.

*Laporan Keuangan pada saat Prospektus ini diterbitkan adalah per 31 Desember 2023*

**BERLAKUNYA UNDANG-UNDANG NOMOR 21 TAHUN 2011**  
**TENTANG OTORITAS JASA KEUANGAN**  
**(“UNDANG-UNDANG OJK”)**

Dengan berlakunya Undang-undang OJK, sejak tanggal 31 Desember 2012 fungsi, tugas dan wewenang pengaturan kegiatan jasa keuangan di sektor Pasar Modal telah beralih dari BAPEPAM & LK kepada Otoritas Jasa Keuangan, sehingga semua rujukan kepada kewenangan BAPEPAM & LK dalam peraturan perundang-undangan yang berlaku, menjadi kepada Otoritas Jasa Keuangan.

**UNTUK DIPERHATIKAN**

REKSA DANA INDEKS INSIGHT SRI-KEHATI LIKUID (I-SRI LIKUID) tidak termasuk produk investasi dengan penjaminan. Sebelum membeli Unit Penyertaan REKSA DANA INDEKS INSIGHT SRI-KEHATI LIKUID (I-SRI LIKUID), calon Pemegang Unit Penyertaan harus terlebih dahulu mempelajari dan memahami Prospektus dan dokumen penawaran lainnya. Isi dari Prospektus dan dokumen penawaran lainnya bukanlah suatu saran baik dari sisi bisnis, hukum, maupun perpajakan. Oleh karena itu, calon Pemegang Unit Penyertaan disarankan untuk meminta pertimbangan atau nasihat dari pihak-pihak yang kompeten sehubungan dengan investasi dalam REKSA DANA INDEKS INSIGHT SRI-KEHATI LIKUID (I-SRI LIKUID). Calon Pemegang Unit Penyertaan harus menyadari bahwa terdapat kemungkinan Pemegang Unit Penyertaan REKSA DANA INDEKS INSIGHT SRI-KEHATI LIKUID (I-SRI LIKUID) akan menanggung risiko sehubungan dengan Unit Penyertaan REKSA DANA INDEKS INSIGHT SRI-KEHATI LIKUID (I-SRI LIKUID) yang dipegangnya. Sehubungan dengan kemungkinan adanya risiko tersebut, apabila dianggap perlu calon Pemegang Unit Penyertaan dapat meminta pendapat dari pihak-pihak yang berkompeten atas aspek bisnis, hukum, keuangan, perpajakan, maupun aspek lain yang relevan.

PT Insight Investments Management (“Manajer Investasi”) akan selalu mentaati ketentuan peraturan yang berlaku di Indonesia, termasuk peraturan perundang-undangan yang berlaku di Indonesia sebagai hasil kerja sama antara Pemerintah Indonesia dengan pemerintah negara lain, maupun penerapan asas timbal balik (*reciprocal*) antara Pemerintah Indonesia dengan pemerintah negara lain, seperti namun tidak terbatas peraturan perundang-undangan mengenai anti pencucian uang, anti terorisme maupun perpajakan, yang keberlakuannya mungkin mengharuskan Manajer Investasi untuk berbagi informasi, termasuk melaporkan dan memotong pajak yang terutang oleh calon Pemegang Unit Penyertaan yang wajib dipenuhi oleh Manajer Investasi dari waktu ke waktu kepada otoritas yang berwenang.

Manajer Investasi akan selalu menjaga kerahasiaan data nasabah dan wajib memenuhi ketentuan kerahasiaan nasabah yang berlaku di Indonesia. Dalam hal Manajer Investasi diwajibkan untuk memberikan data nasabah, data nasabah hanya akan disampaikan secara terbatas untuk data yang diminta oleh otoritas yang berwenang sesuai dengan ketentuan yang berlaku.

## DAFTAR ISI

BAB I	ISTILAH DAN DEFINISI .....	5
BAB II	KETERANGAN MENGENAI REKSA DANA INDEKS INSIGHT SRI-KEHATI LIKUID (I-SRI LIKUID) .....	1816
BAB III	MANAJER INVESTASI.....	20
BAB IV	BANK KUSTODIAN.....	2522
BAB V	TUJUAN INVESTASI, KEBIJAKAN INVESTASI DAN KEBIJAKAN PEMBAGIAN KEUNTUNGAN.....	2724
BAB VI	TINGKAT PENYIMPANGAN (TRACKING ERROR) TERHADAP KINERJA INDEKS .....	3633
BAB VII	METODE PENGHITUNGAN NILAI PASAR WAJAR DARI EFEK DALAM PORTOFOLIO REKSA DANA INDEKS INSIGHT SRI-KEHATI LIKUID (I-SRI LIKUID).....	3734
BAB VIII	PERPAJAKAN .....	3936
BAB IX	MANFAAT INVESTASI DAN FAKTOR RISIKO UTAMA.....	4138
BAB X	ALOKASI BIAYA DAN IMBALAN JASA.....	4441
BAB XI	HAK PEMEGANG UNIT PENYERTAAN.....	4946
BAB XII	PEMBUBARAN DAN LIKUIDASI.....	5248
BAB XIII	PENDAPAT HUKUM .....	5753
BAB XIV	PENDAPAT AKUNTAN TENTANG LAPORAN KEUANGAN .....	6359
BAB XV	PERSYARATAN DAN TATA CARA PEMBELIAN UNIT PENYERTAAN.....	6460
BAB XVI	PERSYARATAN DAN TATA CARA PENJUALAN KEMBALI (PELUNASAN) UNIT PENYERTAAN .....	7166
BAB XVII	PERSYARATAN DAN TATA CARA PENGALIHAN INVESTASI .....	7771
BAB XVIII	PENGALIHAN KEPEMILIKAN UNIT PENYERTAAN .....	8175
BAB XIX	SKEMA PEMBELIAN DAN PENJUALAN KEMBALI (PELUNASAN) SERTA PENGALIHAN INVESTASI REKSA DANA INDEKS INSIGHT SRI-KEHATI LIKUID (I-SRI LIKUID) .....	8276

BAB XX	PENYELESAIAN PENGADUAN PEMEGANG UNIT PENYERTAAN.....	8680
BAB XXI	PENYEBARLUASAN PROSPEKTUS DAN FORMULIR-FORMULIR BERKAITAN DENGAN PEMESANAN PEMBELIAN UNIT PENYERTAAN .....	8882

## **BAB I**      **ISTILAH DAN DEFINISI**

### **1.1. AFILIASI**

- (a) hubungan keluarga karena perkawinan sampai dengan derajat kedua, baik secara horizontal maupun vertikal, yaitu hubungan seseorang dengan:
  - 1. suami atau istri;
  - 2. orang tua dari suami atau istri dan suami atau istri dari anak;
  - 3. kakek dan nenek dari suami atau istri dan suami atau istri dari cucu;
  - 4. saudara dari suami atau istri beserta suami atau istrinya dari saudara yang bersangkutan; atau
  - 5. suami atau istri dari saudara orang yang bersangkutan.
- (b) hubungan keluarga karena keturunan sampai dengan derajat kedua, baik secara horizontal maupun vertikal, yaitu hubungan seseorang dengan:
  - 1. orang tua dan anak;
  - 2. kakek dan nenek serta cucu; atau
  - 3. saudara dari orang yang bersangkutan.
- (c) hubungan antara pihak dengan karyawan, direktur, atau komisaris dari pihak tersebut;
- (d) hubungan antara 2 (dua) atau lebih perusahaan dimana terdapat satu atau lebih anggota direksi, pengurus, dewan komisaris, atau pengawas yang sama;
- (e) hubungan antara perusahaan dan pihak, baik langsung maupun tidak langsung, dengan cara apa pun, mengendalikan atau dikendalikan oleh perusahaan atau pihak tersebut dalam menentukan pengelolaan dan/atau kebijakan perusahaan atau pihak dimaksud;
- (f) hubungan antara 2 (dua) atau lebih perusahaan yang dikendalikan, baik langsung maupun tidak langsung, dengan cara apa pun, dalam menentukan pengelolaan dan/atau kebijakan perusahaan oleh pihak yang sama; atau
- (g) hubungan antara perusahaan dan pemegang saham utama yaitu pihak yang secara langsung maupun tidak langsung memiliki paling kurang 20% (dua puluh persen) saham yang mempunyai hak suara dari perusahaan tersebut.

### **1.2. AGEN PENJUAL EFEK REKSA DANA**

Agen Penjual Efek Reksa Dana adalah Agen Penjual Efek Reksa Dana sebagaimana dimaksud dalam Peraturan Otoritas Jasa Keuangan Nomor 39/POJK.04/2014 tanggal 29 Desember 2014 perihal Agen Penjual Efek Reksa Dana beserta penjelasannya dan perubahan-perubahannya serta penggantinya yang mungkin ada di kemudian hari yang ditunjuk oleh

Manajer Investasi untuk melakukan penjualan Unit Penyertaan REKSA DANA INDEKS INSIGHT SRI-KEHATI LIKUID (I-SRI LIKUID).

### **1.3. AKSes**

AKSes adalah fasilitas yang diluncurkan KSEI (Kustodian Sentral Efek Indonesia) yang memungkinkan para Investor pasar modal Indonesia sebagai Nasabah Pemegang Rekening KSEI untuk memonitor data posisi kepemilikan Efek dan/atau dana serta mutasi Efek dan/atau dana melalui jaringan internet.

### **1.4. BANK KUSTODIAN**

Bank Kustodian adalah Bank Umum yang telah mendapat persetujuan OJK untuk menyelenggarakan kegiatan usaha sebagai Kustodian, yaitu memberikan jasa penitipan Efek (termasuk Penitipan Kolektif atas Efek yang dimiliki bersama oleh lebih dari satu Pihak yang kepentingannya diwakili oleh Kustodian) dan harta lain yang berkaitan dengan Efek serta jasa lain, termasuk menerima dividen, bunga, dan hak-hak lain, menyelesaikan transaksi Efek, dan mewakili pemegang rekening yang menjadi nasabahnya. Dalam Prospektus ini Bank Kustodian adalah PT Bank DBS Indonesia.

### **1.5. BADAN PENGAWAS PASAR MODAL DAN LEMBAGA KEUANGAN (“BAPEPAM dan LK”)**

BAPEPAM dan LK adalah lembaga yang melakukan pembinaan, pengaturan, dan pengawasan sehari-hari kegiatan Pasar Modal sebagaimana dimaksud dalam Undang-Undang Pasar Modal.

### **1.6. BUKTI KEPEMILIKAN UNIT PENYERTAAN**

Reksa Dana berbentuk Kontrak Investasi Kolektif menghimpun dana dengan menerbitkan Unit Penyertaan kepada Pemegang Unit Penyertaan.

Unit Penyertaan adalah satuan ukuran yang menunjukkan bagian kepentingan setiap Pihak dalam portofolio investasi kolektif.

Dengan demikian Unit Penyertaan merupakan bukti kepesertaan Pemegang Unit Penyertaan dalam Reksa Dana berbentuk Kontrak Investasi Kolektif. Manajer Investasi melalui Bank Kustodian akan menerbitkan Surat Konfirmasi Transaksi Unit Penyertaan yang berisi jumlah Unit Penyertaan yang dimiliki oleh masing-masing Pemegang Unit Penyertaan dan berlaku sebagai bukti kepemilikan Unit Penyertaan Reksa Dana.

### **1.7. DANA KEANEKARAGAMAN HAYATI**

Dana Keanekaragaman Hayati adalah dana kontribusi untuk Yayasan KEHATI bagi program pelestarian Keanekaragaman Hayati di Indonesia.

### **1.8. EFEK**

Efek adalah surat berharga.

Sesuai dengan Peraturan Otoritas Jasa Keuangan Nomor 23/POJK.04/2016 tanggal 13 Juni 2016 tentang Reksa Dana Berbentuk Kontrak Investasi

Kolektif (“POJK Tentang Reksa Dana Berbentuk Kontrak Investasi Kolektif”), Reksa Dana berbentuk Kontrak Investasi Kolektif hanya dapat melakukan pembelian dan penjualan atas:

- a. Efek yang ditawarkan melalui dalam Penawaran Umum dan/atau diperdagangkan di Bursa Efek baik di dalam maupun di luar negeri;
- b. Efek yang diterbitkan dan/atau dijamin oleh Pemerintah Republik Indonesia, dan/atau Efek yang diterbitkan oleh lembaga internasional dimana Pemerintah Republik Indonesia menjadi salah satu anggotanya;
- c. Efek Bersifat Utang atau Efek Syariah berpendapatan tetap yang ditawarkan tidak melalui Penawaran Umum dan telah mendapat peringkat dari Perusahaan Pemeringkat Efek;
- d. Efek Beragun Aset yang ditawarkan tidak melalui Penawaran Umum dan sudah mendapat peringkat dari Perusahaan Pemeringkat Efek;
- e. Efek pasar uang dalam negeri yang mempunyai jatuh tempo tidak lebih dari 1 (satu) tahun, baik dalam Rupiah maupun dalam mata uang asing.
- f. Unit Penyertaan Dana Investasi Real Estat berbentuk Kontrak Investasi Kolektif yang ditawarkan tidak melalui Penawaran Umum;
- g. Efek derivatif; dan/atau
- h. Efek lainnya yang ditetapkan oleh OJK.

#### **1.9. EFEKTIF**

Efektif adalah terpenuhinya seluruh tata cara dan persyaratan Pernyataan Pendaftaran Dalam Rangka Penawaran Umum Reksa Dana Berbentuk Kontrak Investasi Kolektif yang ditetapkan dalam Undang-undang Pasar Modal dan POJK tentang Reksa Dana Berbentuk Kontrak Investasi Kolektif. Surat pernyataan efektif Pernyataan Pendaftaran Dalam Rangka Penawaran Umum Reksa Dana Berbentuk Kontrak Investasi Kolektif dikeluarkan oleh OJK.

#### **1.10. FORMULIR PEMBUKAAN REKENING**

Formulir Pembukaan Rekening adalah formulir asli yang diterbitkan oleh Manajer Investasi dan harus diisi secara lengkap dan ditandatangani oleh calon Pemegang Unit Penyertaan sebelum membeli Unit Penyertaan REKSA DANA INDEKS INSIGHT SRI-KEHATI LIKUID (I-SRI LIKUID) yang pertama kali (pembelian awal).

#### **1.11. FORMULIR PEMESANAN PEMBELIAN UNIT PENYERTAAN**

Formulir Pemesanan Pembelian Unit Penyertaan adalah formulir asli yang dipakai oleh calon Pemegang Unit Penyertaan untuk membeli Unit Penyertaan yang kemudian diisi, ditandatangani dan diajukan oleh calon Pemegang Unit Penyertaan kepada Manajer Investasi atau melalui Agen Penjual Efek Reksa Dana yang ditunjuk oleh Manajer Investasi (jika ada). Formulir Pemesanan Pembelian Unit Penyertaan dapat juga berbentuk formulir elektronik menggunakan sistem elektronik yang disediakan oleh Manajer Investasi atau Agen Penjual Efek Reksa Dana yang ditunjuk oleh Manajer Investasi (jika ada) di bawah koordinasi Manajer Investasi dengan memperhatikan ketentuan peraturan perundang-undangan yang berlaku mengenai informasi dan transaksi elektronik.

#### **1.12. FORMULIR PENGALIHAN INVESTASI**



Formulir Pengalihan Investasi adalah formulir asli yang dipakai oleh Pemegang Unit Penyertaan untuk mengalihkan investasi yang dimilikinya dalam REKSA DANA INDEKS INSIGHT SRI-KEHATI LIKUID (I-SRI LIKUID) ke Reksa Dana lainnya yang memiliki fasilitas pengalihan investasi yang dikelola oleh Manajer Investasi, yang diisi, ditandatangani dan diajukan oleh Pemegang Unit Penyertaan kepada Manajer Investasi atau Agen Penjual Efek Reksa Dana yang ditunjuk oleh Manajer Investasi (jika ada). Formulir Pengalihan Investasi dapat juga berbentuk formulir elektronik menggunakan sistem elektronik yang disediakan oleh Manajer Investasi atau Agen Penjual Efek Reksa Dana yang ditunjuk oleh Manajer Investasi (jika ada) di bawah koordinasi Manajer Investasi dengan memperhatikan ketentuan peraturan perundang-undangan yang berlaku mengenai informasi dan transaksi elektronik.

### **1.13. FORMULIR PENJUALAN KEMBALI UNIT PENYERTAAN**

Formulir Penjualan Kembali Unit Penyertaan adalah formulir asli yang dipakai oleh Pemegang Unit Penyertaan untuk menjual kembali Unit Penyertaan yang dimilikinya yang diisi, ditandatangani dan diajukan oleh Pemegang Unit Penyertaan kepada Manajer Investasi atau melalui Agen Penjual Efek Reksa Dana yang ditunjuk oleh Manajer Investasi (jika ada). Formulir Penjualan Kembali Unit Penyertaan dapat juga berbentuk formulir elektronik menggunakan sistem elektronik yang disediakan oleh Manajer Investasi atau Agen Penjual Efek Reksa Dana yang ditunjuk oleh Manajer Investasi (jika ada) di bawah koordinasi Manajer Investasi dengan memperhatikan ketentuan peraturan perundang-undangan yang berlaku mengenai informasi dan transaksi elektronik.

### **1.14. FORMULIR PROFIL CALON PEMEGANG UNIT PENYERTAAN**

Formulir Profil Calon Pemegang Unit Penyertaan adalah formulir sebagaimana dipersyaratkan dalam Peraturan BAPEPAM Nomor IV.D.2 yang merupakan Lampiran Keputusan Ketua BAPEPAM Nomor Kep-20/PM/2004 tanggal 29 April 2004 tentang Profil Pemodal Reksa Dana, yang harus diisi oleh Pemegang Unit Penyertaan, yang diperlukan dalam rangka Program APU, PPT dan PPPSPM di Sektor Jasa Keuangan. Formulir Profil Calon Pemegang Unit Penyertaan berisikan data dan informasi mengenai profil risiko Pemegang Unit Penyertaan REKSA DANA INDEKS INSIGHT SRI-KEHATI LIKUID (I-SRI LIKUID) sebelum melakukan pembelian Unit Penyertaan REKSA DANA INDEKS INSIGHT SRI-KEHATI LIKUID (I-SRI LIKUID) yang pertama kali melalui Manajer Investasi.

Formulir Profil Calon Pemegang Unit Penyertaan dapat juga berbentuk formulir elektronik menggunakan Sistem Elektronik yang disediakan oleh Manajer Investasi atau Agen Penjual Efek Reksa Dana yang ditunjuk oleh Manajer Investasi (jika ada) di bawah koordinasi Manajer Investasi dengan memperhatikan ketentuan peraturan perundang-undangan yang berlaku mengenai informasi dan transaksi elektronik.

### **1.15. HARI BURSA**

Hari Bursa adalah setiap hari diselenggarakannya perdagangan efek di Bursa Efek Indonesia, yaitu hari Senin sampai dengan hari Jumat, kecuali hari

tersebut merupakan hari libur nasional atau dinyatakan sebagai hari libur oleh Bursa Efek Indonesia.

#### **1.16. HARI KERJA**

Hari Kerja adalah hari Senin sampai dengan hari Jumat, kecuali hari libur nasional yang ditetapkan oleh Pemerintah Republik Indonesia.

#### **1.17. HARI KALENDER**

adalah semua hari dalam satu tahun sesuai dengan kalender nasional tanpa terkecuali termasuk hari Sabtu, Minggu dan hari libur nasional yang ditetapkan oleh Pemerintah Republik Indonesia.

#### **1.18. INDEKS SRI-KEHATI**

Indeks SRI-KEHATI adalah salah satu indeks yang menjadi indikator pergerakan harga saham di Bursa Efek Indonesia (BEI) yang mengacu pada prinsip keberlanjutan, keuangan, dan tata kelola yang baik (*Sustainable and Responsible Investment* (SRI)), serta kepedulian terhadap lingkungan hidup sebagai tolok ukurnya. Diluncurkan pada 8 Juni 2009 oleh Yayasan Keanekaragaman Hayati Indonesia (KEHATI) bekerja sama dengan PT Bursa Efek Indonesia (BEI), dapat menjadi benchmark bagi investor ataupun manajer investasi dalam menentukan perusahaan publik mana yang memiliki kinerja baik dalam menjalankan usahanya dari sisi tata kelola finansial, sosial, sekaligus lingkungan secara berkelanjutan.

Terdapat 25 (dua puluh lima) Emiten yang menjadi konstituen Indeks SRI-KEHATI, yang diseleksi setiap 2 (dua) periode dalam 1 (satu) tahun, yaitu pada bulan April dan bulan Oktober dan akan dipublikasikan oleh BEI.

Informasi mengenai Indeks SRI-KEHATI dapat diakses melalui [www.idx.co.id](http://www.idx.co.id) dan/atau [www.kehati.or.id/indeks-sri-kehati](http://www.kehati.or.id/indeks-sri-kehati).

#### **1.19. KETENTUAN KERAHASIAAN DAN KEAMANAN DATA DAN/ATAU INFORMASI PRIBADI KONSUMEN**

Ketentuan Kerahasiaan Dan Keamanan Data Dan/ Atau Informasi Pribadi Konsumen adalah ketentuan-ketentuan mengenai kerahasiaan dan keamanan data dan/atau informasi pribadi konsumen sebagaimana diatur dalam POJK Tentang Perlindungan Konsumen dan Surat Edaran Otoritas Jasa Keuangan Nomor: 14/SEOJK.07/2014 tanggal 20 Agustus 2014 tentang Kerahasiaan Dan Keamanan Data Dan/Atau Informasi Pribadi Konsumen, beserta penjelasannya, dan perubahan-perubahannya dan penggantinya yang mungkin ada dikemudian hari.

#### **1.20. KONTRAK INVESTASI KOLEKTIF**

Kontrak Investasi Kolektif adalah kontrak antara Manajer Investasi dan Bank Kustodian yang mengikat Pemegang Unit Penyertaan, dimana Manajer Investasi diberi wewenang untuk mengelola portofolio investasi kolektif dan Bank Kustodian diberi wewenang untuk melaksanakan penitipan kolektif.

#### **1.21. LAPORAN BULANAN**

Laporan Bulanan adalah laporan REKSA DANA INDEKS INSIGHT SRI-KEHATI LIKUID (I-SRI LIKUID) yang akan disediakan oleh Bank Kustodian bagi Pemegang Unit Penyertaan melalui fasilitas yang disediakan oleh penyedia jasa Sistem Pengelolaan Investasi Terpadu (S-INVEST) dengan ketentuan selambat-lambatnya pada hari ke-12 (kedua belas) bulan berikut yang memuat sekurang-kurangnya (a) nama, alamat, judul rekening, dan nomor rekening dari Pemegang Unit Penyertaan, (b) Nilai Aktiva Bersih per Unit Penyertaan pada akhir bulan, (c) Jumlah Unit Penyertaan yang dimiliki oleh Pemegang Unit Penyertaan, (d) Total nilai Unit Penyertaan yang dimiliki oleh Pemegang Unit Penyertaan, (e) tanggal setiap pembagian uang tunai atau Unit Penyertaan (jika ada), (f) rincian dari portofolio yang dimiliki dan (g) Informasi bahwa tidak terdapat mutasi (pembelian dan/atau penjualan kembali dan/atau pengalihan investasi) atas Unit Penyertaan yang dimiliki oleh Pemegang Unit Penyertaan pada bulan sebelumnya. Apabila pada bulan sebelumnya terdapat mutasi (pembelian dan/atau penjualan kembali dan/atau pengalihan investasi) atas jumlah Unit Penyertaan yang dimiliki oleh Pemegang Unit Penyertaan, maka Laporan Bulanan akan memuat tambahan informasi mengenai (a) jumlah Unit Penyertaan yang dimiliki pada awal periode, (b) tanggal, Nilai Aktiva Bersih dan jumlah Unit Penyertaan yang dibeli atau dijual kembali (dilunasi) atau dialihkan pada setiap transaksi selama periode dan (c) rincian status pajak dari penghasilan jika terdapat penghasilan yang diperoleh Pemegang Unit Penyertaan selama periode tertentu dengan tetap memperhatikan kategori penghasilan dan beban (jika ada) sebagaimana dimaksud dalam peraturan mengenai laporan Reksa Dana. Pada saat Prospektus ini diterbitkan peraturan mengenai laporan Reksa Dana yang berlaku adalah Peraturan Otoritas Jasa Keuangan Nomor 56/POJK.04/2020 tanggal 3 Desember 2020 tentang Pelaporan dan Pedoman Akuntansi Reksa Dana (“POJK Tentang Pelaporan dan Pedoman Akuntansi Reksa Dana”) beserta penjelasannya, dan perubahan-perubahannya serta penggantinya yang mungkin ada dikemudian hari.

Manajer Investasi dan/atau Agen Penjual Efek Reksa Dana yang ditunjuk oleh Manajer Investasi (jika ada) wajib memastikan bahwa pihaknya telah memperoleh persetujuan Pemegang Unit Penyertaan untuk REKSA DANA INDEKS INSIGHT SRI-KEHATI LIKUID (I-SRI LIKUID) untuk menyampaikan Laporan Bulanan melalui fasilitas yang disediakan oleh penyedia jasa Sistem Pengelolaan Investasi Terpadu (S-INVEST).

Dalam hal Pemegang Unit Penyertaan meminta Laporan Bulanan secara tercetak, Laporan Bulanan akan diproses sesuai dengan Surat Edaran OJK Nomor 1/SEOJK.04/2020 tanggal 17-02-2020 (tujuh belas Februari dua ribu dua puluh) tentang Tata Cara Penyampaian Surat atau Bukti Konfirmasi dan Laporan Berkala Reksa Dana secara Elektronik melalui Sistem Pengelolaan Investasi Terpadu (“SEOJK tentang Tata Cara Penyampaian Surat atau Bukti Konfirmasi dan Laporan Berkala Reksa Dana secara Elektronik melalui Sistem Pengelolaan Investasi Terpadu”) beserta penjelasan dan perubahan-perubahan yang mungkin ada dikemudian hari, dengan tidak memberikan biaya tambahan bagi REKSA DANA INDEKS INSIGHT SRI-KEHATI LIKUID (I-SRI LIKUID).

## 1.22. MANAJER INVESTASI

Manajer Investasi adalah Pihak yang kegiatan usahanya mengelola Portofolio Efek untuk para nasabahnya atau mengelola portofolio investasi kolektif untuk sekelompok nasabah. Dalam Prospektus ini Manajer Investasi adalah PT Insight Investments Management.

### **1.23. METODE PENGHITUNGAN NILAI AKTIVA BERSIH (NAB)**

Metode Penghitungan NAB adalah metode yang digunakan dalam menghitung Nilai Aktiva Bersih Reksa Dana sesuai dengan Peraturan BAPEPAM & LK No.IV.C.2. tentang Nilai Pasar Wajar Dari Efek Dalam Portofolio Reksa Dana, yang merupakan Lampiran Keputusan Ketua BAPEPAM & LK Nomor KEP-367/BL/2012 tanggal 9 Juli 2012 ("Peraturan BAPEPAM & LK No. IV.C.2.") beserta peraturan pelaksanaan lainnya yang terkait seperti Surat Edaran OJK.

### **1.24. NASABAH**

Nasabah adalah pihak yang menggunakan jasa Penyedia Jasa Keuangan sebagaimana dimaksud dalam POJK Tentang Penerapan Program Anti Pencucian Uang dan Pencegahan Pendanaan Terorisme di Sektor Jasa Keuangan. Dalam Prospektus ini istilah Nasabah sesuai konteksnya berarti calon Pemegang Unit Penyertaan dan Pemegang Unit Penyertaan.

### **1.25. NILAI AKTIVA BERSIH (NAB)**

NAB adalah nilai pasar yang wajar dari suatu Efek dan kekayaan lain dari Reksa Dana dikurangi seluruh kewajibannya.

NAB Reksa Dana dihitung dan diumumkan setiap Hari Bursa.

### **1.26. NILAI PASAR WAJAR**

Nilai Pasar Wajar adalah nilai yang dapat diperoleh dari transaksi Efek yang dilakukan antar para pihak yang bebas bukan karena paksaan atau likuidasi.

Penghitungan Nilai Pasar Wajar dari suatu Efek dalam portofolio Reksa Dana harus dilakukan sesuai dengan Peraturan BAPEPAM dan LK Nomor IV.C.2.

### **1.27. OTORITAS JASA KEUANGAN ("OJK")**

OJK adalah lembaga yang independen dan bebas dari campur tangan pihak lain, yang mempunyai fungsi, tugas, dan wewenang pengaturan, pengawasan, pemeriksaan, dan penyidikan sebagaimana dimaksud dalam Undang-undang Nomor 21 Tahun 2011 tentang OJK ("Undang-Undang OJK").

Sesuai Undang-undang OJK, sejak tanggal 31 Desember 2012, fungsi, tugas dan wewenang pengaturan kegiatan jasa keuangan di sektor Pasar Modal beralih dari BAPEPAM & LK ke OJK, sehingga semua rujukan kepada kewenangan BAPEPAM & LK dalam peraturan perundang-undangan yang berlaku, menjadi kepada OJK.

### **1.28. PENAWARAN UMUM**

Penawaran Umum adalah kegiatan penawaran Unit Penyertaan REKSA DANA INDEKS INSIGHT SRI-KEHATI LIKUID (I-SRI LIKUID) yang dilakukan oleh Manajer Investasi untuk menjual Unit Penyertaan kepada Masyarakat berdasarkan tata cara yang diatur dalam Undang-undang Pasar Modal dan Kontrak Investasi Kolektif.

#### **1.29. PENYEDIA JASA KEUANGAN DI SEKTOR PASAR MODAL**

Penyedia Jasa Keuangan di Sektor Pasar Modal adalah Perusahaan Efek yang melakukan kegiatan usaha sebagai Penjamin Emisi Efek, Perantara Pedagang Efek, dan/atau Manajer Investasi, serta Bank Umum yang menjalankan fungsi Kustodian. Dalam Prospektus ini istilah Penyedia Jasa Keuangan di Sektor Pasar Modal sesuai konteksnya berarti Manajer Investasi dan Bank Kustodian.

#### **1.30. PERNYATAAN PENDAFTARAN**

Pernyataan Pendaftaran adalah dokumen yang wajib disampaikan oleh Manajer Investasi kepada OJK dalam rangka Penawaran Umum Reksa Dana Berbentuk Kontrak Investasi Kolektif yang ditetapkan dalam Undang-undang Pasar Modal dan POJK Tentang Reksa Dana Berbentuk Kontrak Investasi Kolektif.

#### **1.31. POJK TENTANG PELINDUNGAN KONSUMEN DAN MASYARAKAT DI SEKTOR JASA KEUANGAN**

POJK Tentang Pelindungan Konsumen dan Masyarakat di Sektor Jasa Keuangan adalah Peraturan Otoritas Jasa Keuangan Nomor 22 Tahun 2023 tanggal 20 Desember 2023 tentang Pelindungan Konsumen dan Masyarakat di Sektor Jasa Keuangan, beserta penjelasannya, dan perubahan-perubahannya dan penggantinya yang mungkin ada dikemudian hari.

#### **1.32. POJK TENTANG LAYANAN PENGADUAN KONSUMEN DI SEKTOR JASA KEUANGAN**

POJK Tentang Layanan Pengaduan Konsumen adalah Peraturan Otoritas Jasa Keuangan Nomor 18/POJK.07/2018 tanggal 10 September 2018 tentang Layanan Pengaduan Konsumen di Sektor Jasa Keuangan *jo.* Surat Edaran Otoritas Jasa Keuangan Nomor 17/SEOJK.07/2018 tanggal 6 Desember 2018 tentang Pedoman Pelaksanaan Layanan Pengaduan Konsumen Di Sektor Jasa Keuangan, beserta penjelasannya, dan perubahan-perubahannya dan penggantinya yang mungkin ada dikemudian hari.

#### **1.33. POJK TENTANG LEMBAGA ALTERNATIF PENYELESAIAN SENGKETA SEKTOR JASA KEUANGAN**

POJK Tentang Lembaga Alternatif Penyelesaian Sengketa Sektor Jasa Keuangan adalah Peraturan Otoritas Jasa Keuangan Nomor: 61/POJK.07/2020 tanggal 14 Desember 2020 tentang Lembaga Alternatif Penyelesaian Sengketa Sektor Jasa Keuangan, beserta penjelasannya, dan perubahan-perubahannya dan penggantinya yang mungkin ada dikemudian hari.

#### **1.34. POJK TENTANG PENERAPAN PROGRAM ANTI PENCUCIAN UANG, PENCEGAHAN PENDANAAN TERORISME, DAN PENCEGAHAN PENDANAAN PROLIFERASI SENJATA PEMUSNAH MASSAL DI SEKTOR JASA KEUANGAN**

POJK Tentang Penerapan Program Anti Pencucian Uang, Pencegahan Pendanaan Terorisme, Dan Pencegahan Pendanaan Proliferasi Senjata Pemusnah Massal Di Sektor Jasa Keuangan adalah Peraturan Otoritas Jasa Keuangan Nomor 8 Tahun 2023 tanggal 14 Juni 2023 tentang Penerapan Program Anti Pencucian Uang, Pencegahan Pendanaan Terorisme, Dan Pencegahan Pendanaan Proliferasi Senjata Pemusnah Massal Di Sektor Jasa Keuangan, beserta serta perubahan-perubahannya dan penggantinya yang mungkin ada di kemudian hari.

#### **1.35. POJK TENTANG REKSA DANA BERBENTUK KONTRAK INVESTASI KOLEKTIF**

POJK Tentang Reksa Dana Berbentuk Kontrak Investasi Kolektif adalah Peraturan Otoritas Jasa Keuangan Nomor: 23/POJK.04/2016 tanggal 13 Juni 2016 tentang Reksa Dana Berbentuk Kontrak Investasi Kolektif Kolektif junctis Peraturan Otoritas Jasa Keuangan Nomor 2/POJK.04/2020 tanggal 8 Januari 2020 tentang tentang Perubahan atas Peraturan Otoritas Jasa Keuangan Nomor 23/POJK.04/2016 tentang Reksa Dana Berbentuk Kontrak Investasi Kolektif dan Peraturan Otoritas Jasa Keuangan Nomor 4 Tahun 2023 tanggal 30 Maret 2023 tentang Perubahan Kedua Atas Peraturan Otoritas Jasa Keuangan Nomor 23/POJK.04/2016 tentang Reksa Dana Berbentuk Kontrak Investasi Kolektif, dan perubahan-perubahannya dan pengantiannya yang mungkin ada di kemudian hari.

#### **1.36. POJK TENTANG PEDOMAN PERILAKU MANAJER INVESTASI**

POJK Tentang Pedoman Perilaku Manajer Investasi adalah Peraturan Otoritas Jasa Keuangan Nomor 17/POJK.04/2022 tanggal 1 September 2022 tentang Pedoman Perilaku Manajer Investasi, beserta penjelasannya, dan perubahan-perubahannya dan penggantinya yang mungkin ada di kemudian hari.

#### **1.37. PORTOFOLIO EFEK**

Portofolio Efek adalah kumpulan Efek yang merupakan kekayaan REKSA DANA INDEKS INSIGHT SRI-KEHATI LIKUID (I-SRI LIKUID).

#### **1.38. PROGRAM APU, PPT DAN PPPSPM DI SEKTOR JASA KEUANGAN**

Program APU, PPT dan PPPSPM Di Sektor Jasa Keuangan Adalah upaya pencegahan dan pemberantasan tindak pidana pencucian uang, tindakan pidana pendanaan terorisme dan pendanaan proliferasi senjata pemusnah massal sebagaimana dimaksud di dalam POJK Tentang Penerapan Program Anti Pencucian Uang, Pencegahan Pendanaan Terorisme, Dan Pencegahan Pendanaan Proliferasi Senjata Pemusnah Massal Di Sektor Jasa Keuangan.

### **1.39. PROSPEKTUS**

Prospektus adalah setiap pernyataan yang dicetak atau informasi tertulis yang digunakan untuk Penawaran Umum Reksa Dana dengan tujuan pemegang Unit Penyertaan membeli Unit Penyertaan Reksa Dana, kecuali pernyataan atau informasi yang berdasarkan peraturan OJK yang dinyatakan bukan sebagai Prospektus sebagaimana dimaksud dalam Peraturan Otoritas Jasa Keuangan No. 25/POJK.04/2020 tanggal 22 April 2020 tentang Pedoman Bentuk dan Isi Prospektus Dalam Rangka Penawaran Umum Reksa Dana.

### **1.40. REKSA DANA**

Reksa Dana adalah wadah yang dipergunakan untuk menghimpun dana dari masyarakat pemodal untuk selanjutnya diinvestasikan dalam Portofolio Efek oleh Manajer Investasi. Sesuai Undang-undang Pasar Modal, Reksa Dana dapat berbentuk: (i) Perseroan Tertutup atau Terbuka; atau (ii) Kontrak Investasi Kolektif. Bentuk hukum Reksa Dana yang ditawarkan dalam Prospektus ini adalah Kontrak Investasi Kolektif.

#### 1.41. POJK TENTANG PENYELENGGARAAN LAYANAN KONSUMEN DAN MASYARAKAT DI SEKTOR JASA KEUANGAN OLEH OTORITAS JASA KEUANGAN

POJK Tentang Penyelenggaraan Layanan Konsumen dan Masyarakat di Sektor Jasa Keuangan oleh Otoritas Jasa Keuangan adalah ketentuan-ketentuan mengenai penyelenggaraan layanan konsumen dan masyarakat disektor jasa keuangan oleh Otoritas Jasa Keuangan sebagaimana diatur dalam Peraturan Otoritas Jasa Keuangan Nomor: 31/POJK.07/2020 tanggal 22 April 2020 tentang Penyelenggaraan Layanan Konsumen dan Masyarakat di Sektor Jasa Keuangan oleh Otoritas Jasa Keuangan, beserta penjelasannya, dan perubahan-perubahannya dan penggantinya yang mungkin ada dikemudian hari.

#### 1.42. SURAT KONFIRMASI TRANSAKSI UNIT PENYERTAAN

Surat Konfirmasi Transaksi Unit Penyertaan adalah surat yang mengkonfirmasi pelaksanaan perintah pembelian dan/atau penjualan kembali Unit Penyertaan dan/atau pengalihan investasi dari Pemegang Unit Penyertaan dan menunjukkan jumlah Unit Penyertaan yang dimiliki oleh Pemegang Unit Penyertaan serta berlaku sebagai bukti kepemilikan dalam REKSA DANA INDEKS INSIGHT SRI-KEHATI LIKUID (I-SRI LIKUID). Surat Konfirmasi Transaksi Unit Penyertaan akan tersedia bagi Pemegang Unit Penyertaan melalui fasilitas yang disediakan oleh penyedia jasa Sistem Pengelolaan Investasi Terpadu (S-INVEST) dalam waktu paling lambat 7 (tujuh) Hari Bursa setelah:

- (i) Formulir pemesanan pembelian Unit Penyertaan REKSA DANA INDEKS INSIGHT SRI-KEHATI LIKUID (I-SRI LIKUID) dari Pemegang Unit Penyertaan telah lengkap dan diterima dengan baik oleh Manajer Investasi atau Agen Penjual Efek Reksa Dana yang ditunjuk oleh Manajer Investasi (jika ada) dan pembayaran untuk pembelian tersebut diterima dengan baik oleh Bank Kustodian (*in good fund and in complete application*) dan Unit Penyertaan diterbitkan oleh Bank Kustodian;
- (ii) Formulir penjualan kembali Unit Penyertaan REKSA DANA INDEKS INSIGHT SRI-KEHATI LIKUID (I-SRI LIKUID) dari Pemegang Unit Penyertaan telah lengkap dan diterima dengan baik (*in complete application*) oleh Manajer Investasi atau Agen Penjual Efek Reksa Dana yang ditunjuk oleh Manajer Investasi (jika ada); dan
- (iii) Formulir pengalihan investasi dalam REKSA DANA INDEKS INSIGHT SRI-KEHATI LIKUID (I-SRI LIKUID) dari Pemegang Unit Penyertaan telah lengkap dan diterima dengan baik (*in complete application*) oleh Manajer Investasi atau Agen Penjual Efek Reksa Dana yang ditunjuk oleh Manajer Investasi (jika ada) sesuai ketentuan pemrosesan pengalihan investasi yang ditetapkan dalam Prospektus ini.

Manajer Investasi dan/atau Agen Penjual Efek Reksa Dana yang ditunjuk oleh Manajer Investasi (jika ada) wajib memastikan bahwa pihaknya telah memperoleh persetujuan Pemegang Unit Penyertaan untuk REKSA DANA INDEKS INSIGHT SRI-KEHATI LIKUID (I-SRI LIKUID) untuk menyampaikan Surat Konfirmasi Transaksi Unit Penyertaan melalui fasilitas yang disediakan oleh penyedia jasa Sistem Pengelolaan Investasi Terpadu (S-INVEST).



Dalam hal Pemegang Unit Penyertaan meminta Surat Konfirmasi Transaksi Unit Penyertaan secara tercetak, Surat Konfirmasi Transaksi Unit Penyertaan akan diproses sesuai dengan SEOJK tentang Tata Cara Penyampaian Surat atau Bukti Konfirmasi dan Laporan Berkala Reksa Dana secara Elektronik melalui Sistem Pengelolaan Investasi Terpadu, dengan tidak memberikan biaya tambahan bagi REKSA DANA INDEKS INSIGHT SRI-KEHATI LIKUID (I-SRI LIKUID).

#### **1.43. UNDANG-UNDANG PASAR MODAL**

Undang-undang Pasar Modal adalah Undang-undang Republik Indonesia Nomor 8 tahun 1995 tentang Pasar Modal tanggal 10 November 1995 sebagaimana diubah dengan Undang-Undang Republik Indonesia No. 4 Tahun 2023 tentang Pengembangan dan Penguatan Sektor Jasa Keuangan tanggal 12 Januari 2023.

#### **1.44. UNIT PENYERTAAN**

Unit Penyertaan adalah satuan ukuran yang menunjukkan bagian kepentingan setiap pihak dalam portofolio investasi kolektif.

#### **1.45. YAYASAN KEHATI**

Yayasan Kehati adalah yayasan yang didirikan sejak 12 Januari 1994 dimaksudkan untuk menghimpun dan mengelola sumber daya yang selanjutnya disalurkan dalam bentuk dana hibah, fasilitasi, konsultasi dan berbagai fasilitas lain guna menunjang berbagai program pelestarian keanekaragaman hayati Indonesia dan pemanfaatannya secara adil dan berkelanjutan.



## **BAB II KETERANGAN MENGENAI REKSA DANA INDEKS INSIGHT SRI-KEHATI LIKUID (I-SRI LIKUID)**

### **2.1. PEMBENTUKAN REKSA DANA INDEKS INSIGHT SRI-KEHATI LIKUID (I-SRI LIKUID)**

REKSA DANA INDEKS INSIGHT SRI-KEHATI LIKUID (I-SRI LIKUID) adalah Reksa Dana berbentuk Kontrak Investasi Kolektif sebagaimana termaktub dalam akta KONTRAK INVESTASI KOLEKTIF REKSA DANA INDEKS INSIGHT SRI-KEHATI LIKUID (I-SRI LIKUID) Nomor 49 tanggal 21 Februari 2018, dibuat di hadapan Leolin Jayayanti SH., M.Kn., notaris di Jakarta (selanjutnya disebut “Kontrak Investasi Kolektif REKSA DANA INDEKS INSIGHT SRI-KEHATI LIKUID (I-SRI LIKUID)”), antara PT Insight Investments Management sebagai Manajer Investasi dengan PT Bank DBS Indonesia sebagai Bank Kustodian.

### **2.2. PENAWARAN UMUM**

PT Insight Investments Management sebagai Manajer Investasi melakukan Penawaran Umum atas Unit Penyertaan REKSA DANA INDEKS INSIGHT SRI-KEHATI LIKUID (I-SRI LIKUID) secara terus menerus sampai dengan sejumlah 10.000.000.000 (sepuluh miliar) Unit Penyertaan.

Setiap Unit Penyertaan REKSA DANA INDEKS INSIGHT SRI-KEHATI LIKUID (I-SRI LIKUID) ditawarkan dengan harga sama dengan Nilai Aktiva Bersih awal yaitu sebesar Rp 1.000,- (seribu Rupiah) pada hari pertama penawaran. Selanjutnya harga pembelian setiap Unit Penyertaan ditetapkan berdasarkan Nilai Aktiva Bersih REKSA DANA INDEKS INSIGHT SRI-KEHATI LIKUID (I-SRI LIKUID) dalam denominasi Rupiah pada akhir Hari Bursa yang bersangkutan.

REKSA DANA INDEKS INSIGHT SRI-KEHATI LIKUID (I-SRI LIKUID) wajib dimiliki oleh paling sedikit 10 (sepuluh) Pemegang Unit Penyertaan. Apabila REKSA DANA INDEKS INSIGHT SRI-KEHATI LIKUID (I-SRI LIKUID) dimiliki kurang dari 10 (sepuluh) Pemegang Unit Penyertaan selama 120 (seratus dua puluh) hari bursa berturut-turut, REKSA DANA INDEKS INSIGHT SRI-KEHATI LIKUID (I-SRI LIKUID) wajib dibubarkan sesuai dengan ketentuan Pembubaran dan Likuidasi dalam Bab XI Prospektus

### **2.3. PENEMPATAN DANA AWAL**

Tidak ada penempatan dana awal.

### **2.4. PENGELOLA REKSA DANA INDEKS INSIGHT SRI-KEHATI LIKUID (I-SRI LIKUID)**

PT Insight Investments Management sebagai Manajer Investasi didukung oleh tenaga profesional yang terdiri dari Komite Investasi dan Tim Pengelola Investasi.

#### **a. Komite Investasi**

Komite Investasi REKSA DANA INDEKS INSIGHT SRI-KEHATI LIKUID (I-SRI LIKUID) bertanggung jawab untuk memberikan arahan dan strategi

manajemen aset kepada Tim Pengelola Investasi. Komite Investasi terdiri dari:

Ketua Komite Investasi : Anak Agung Gde Wisnu Wardhana  
Anggota Komite Investasi : Thomas Harmanto S  
Ria Meristika Warganda

### **Anak Agung Gde Wisnu Wardhana**

AAG Wisnu Wardhana (Agung) bergabung dengan PT Insight Investments Management pada April 2011. Beliau menyelesaikan pendidikannya di Sekolah Bisnis dan Manajemen, Institut Teknologi Bandung (ITB) dengan gelar MBA. Memiliki pengalaman lebih dari 25 tahun di Pasar Modal. Sebelum bergabung dengan PT Insight Investments Management, Agung memimpin Divisi Investasi pada Dana Pensiun Bank Indonesia. Berpengalaman dalam penyusunan Pedoman Investasi dan Perencanaan Dana Pensiun, yang meliputi Corporate Plan, Risk Management dan Investments Guideline. Memiliki izin Wakil Manajer Investasi dari Otoritas Pasar Modal berdasarkan Surat Keputusan Dewan Komisiner OJK Nomor: KEP-24/PM.211/WMI/2014 tanggal 13 Februari 2014 yang telah diperpanjang berdasarkan Surat Keputusan Dewan Komisiner OJK Nomor: KEP-198/PM.211/PJ-WMI/2022 tanggal 11 Maret 2022.

### **Thomas Harmanto S.**

Thomas bergabung dengan PT Insight Investments Management pada November 2004 dan menjabat sebagai Direktur. Beliau menyelesaikan gelar Master of Applied Finance dari Macquarie University, Sydney - Australia. Memulai karir sebagai Konsultan Operasional di Prasetio, Utomo & Co. Kemudian bergabung dengan Makindo Securities di Corporate Finance & bekerja di Bank Bira sebagai Risk Management, khusus untuk Treasury dan Pasar Modal. Thomas juga pernah bekerja di Indah Kiat Pulp & Paper di divisi IT SAP dan Batavia Prosperindo Sekuritas. Beliau memiliki pengalaman luas di bidang keuangan, akuntansi, perpajakan, SAP, Corporate Finance, treasury, dan Capital Market. Beliau memiliki izin Wakil Manajer Investasi dari Otoritas Pasar Modal berdasarkan Surat Keputusan BAPEPAM Nomor: KEP-02/PM/WMI/2005 tanggal 6 Januari 2005 yang telah diperpanjang berdasarkan Surat Keputusan Dewan Komisiner OJK Nomor: KEP-251/PM.211/PJ-WMI/2021 tanggal 20 September 2021.

### **Ria Meristika Warganda**

Ria bergabung dengan PT Insight Investments Management pada Oktober 2020 dan menjabat sebagai Direktur. Beliau menyelesaikan pendidikannya di Institut Pertanian Bogor (IPB). Ria memiliki pengalaman lebih dari 20 tahun di lembaga keuangan lokal dan asing ternama di bidang perbankan dan asuransi seperti Citibank, ABN Amro Bank, CIMB Niaga Bank dan PT Prudential Life Insurance. Pengalaman bekerjanya di pasar modal adalah di PT Danareksa Investment Management dan di PT Mandiri Manajemen Investasi yang menangani Investor Institusi dan Retail, Customer Service, dan Digital. Beliau memiliki sertifikasi Manajemen Risiko dan izin sebagai Wakil Manajer

Investasi dari Otoritas Pasar Modal berdasarkan Surat Keputusan Dewan Komisiner OJK Nomor: KEP-130/PM.211/WMI/2016 tanggal 28 Juli 2016 yang telah diperpanjang berdasarkan Surat Keputusan Dewan Komisiner OJK Nomor: KEP-420/PM-211/PJ-WMI/2021 tanggal 17 Desember 2021.

**b. Tim Pengelola Investasi**

Tim Pengelola Investasi berfungsi untuk melakukan analisis investasi untuk menentukan alokasi portofolio yang optimal serta melakukan seleksi instrumen investasi, keputusan investasi dilakukan setelah mendapatkan persetujuan tertulis dari Komite Investasi. Tim Pengelola Investasi REKSA DANA INDEKS INSIGHT SRI-KEHATI LIKUID (I-SRI LIKUID) terdiri dari :

Ketua Tim Pengelola Investasi	: Camar Remoa
Anggota Tim Pengelola Investasi	: Suluh Tripambudi Rahardjo Lelly Susmiati Dhanang Amiruddin Satrio Bram Timoteus Setiadi Pakpahan

**Ketua:**

**Camar Remoa**, meraih gelar Sarjana Sains Fisika di Institut Teknologi Bandung. Bergabung sejak 2014 Camar telah bersama PT Insight Investments Management selama 10 tahun dan saat ini bertanggung jawab sebagai Ketua Tim Pengelola Investasi. Camar mendapatkan izin sebagai Wakil Manajer Investasi dari otoritas Pasar Modal berdasarkan Surat Keputusan Dewan Komisiner OJK nomor: KEP-44/PM.211/WMI/2015 tanggal 27 Februari 2015 yang telah diperpanjang berdasarkan Surat Keputusan Dewan Komisiner OJK No. KEP-260/PM.21/PJ-WMI/2022 tanggal 30 Mei 2022. Saat ini Camar memegang sertifikasi Certified Securities Analyst (CSA), Professional Financial Modeler (PFM), Associate Wealth Planner (AWP) Syariah dan Qualified Wealth Planner (QWP).

**Anggota:**

**Suluh Tripambudi Rahardjo**, memperoleh gelar Sarjana jurusan Teknik Elektro dari Institut Teknologi Bandung pada tahun 1991. Sebelumnya pernah bekerja di IBM Indonesia serta PT Siemens Indonesia. Bergabung bersama PT Insight Investments Management pada tanggal 1 Mei 2013. Suluh memegang sertifikat profesi Associate Wealth Planner (AWP) - Syariah dari Lembaga Sertifikasi Perencanaan Keuangan Indonesia dan FPSB Indonesia serta Qualified Wealth Planner (QWP) dari QWP Academy. Suluh memperoleh izin Wakil Manajer Investasi dari otoritas Pasar Modal berdasarkan Surat Keputusan Dewan Komisiner OJK Nomor KEP-65/PM.211/WMI/2013 tanggal 14 Juni 2013 yang telah diperpanjang berdasarkan Surat Keputusan Dewan Komisiner OJK No. KEP-257/PM.211/PJ-WMI/2021 tanggal 29 September 2021.

**Lelly Susmiati**, mengawali karirnya di pasar modal sejak 2013 Lelly bergabung dengan PT Insight Investments Management sejak tahun 2016, Lelly membawa pengalaman profesionalnya dari PT Sucor Sekuritas sebagai Senior Institutional Equity Sales Trader. Lelly memegang lisensi Wakil Manager Investasi sejak 2016 (izin No. KEP-218/PM.211/WMI/2016 tanggal 07 Desember 2016 yang telah diperpanjang berdasarkan Surat Keputusan Dewan Komisiner OJK No. KEP-153/PM.21/PJ-WMI/2022 tanggal 17 Mei 2022). Lelly meraih gelar Sarjana Ekonomi dari Universitas MH. Thamrin dan pemegang sertifikasi Certified Securities Analyst (CSA), Associate Wealth Planner (AWP), Qualified Wealth Planner (QWP).

**Dhanang Amiruddin Satrio**, mengawali karirnya di industri finansial pada tahun 2014 sebagai Credit Analyst Corporate Banking di PT Bank Mandiri (Persero) Tbk, selanjutnya bergabung dengan PT Insight Investments Management pada 2019. Dhanang adalah lulusan Sarjana Fisika dari Institut Teknologi Bandung. Dhanang telah mengantongi izin Wakil Manajer Investasi sejak 2020 (izin No. KEP-94/PM.211/WMI/2020, yang telah diperpanjang berdasarkan Surat Keputusan Dewan Komisiner OJK No. KEP-34/PM.02/PJ-WMI/TTE/2023 tanggal 24 Maret 2023) serta Financial Modeling & Valuation Analyst (FMVA) dari Corporate Finance Institute pada 2020.

**Bram Timoteus Setiadi Pakpahan**, memperoleh gelar Sarjana Teknik dari Universitas Indonesia jurusan Teknik Sipil pada tahun 2009. Pengalaman pada industri keuangan diawali sebagai Credit Risk Analyst Commercial Segment di PT Bank Mandiri (Persero) Tbk sejak tahun 2017. Setelah itu memulai karir di bidang Pasar Modal dengan bergabung dengan PT Insight Investments Management pada bulan Januari 2022. Bram memperoleh izin Wakil Manajer Investasi dari otoritas Pasar Modal berdasarkan Keputusan Dewan Komisiner OJK Nomor KEP-175/PM.211/WMI/2022 tanggal 01 November 2022. Bram telah lulus ujian sertifikasi Chartered Financial Analyst (CFA) level 2 sejak tahun 2021 dan saat ini sedang menjadi kandidat CFA Level 3.

## 2.5. IKHTISAR KEUANGAN SINGKAT REKSA DANA INDEKS INSIGHT SRI-KEHATI LIKUID (I-SRI LIKUID) \*)

	Periode 1 Januari 2024 s/d 31 Maret 2024	Periode 1 April 2023 s/d 31 Maret 204	Periode 1 April 2021 s/d 31 Maret 2024	Periode 1 April 2019 s/d 31 Maret 2024	3 tahun kalender terakhir		
					2021	2022	2023
TOTAL HASIL INVESTASI (%)	N/A	N/A	N/A	N/A	(2,66)	15,51	8,67
HASIL INVESTASI SETELAH MEMPERHITUN GKAN BIAYA PEMASARAN (%)	N/A	N/A	N/A	N/A	(2,66)	15,51	6,01
BIAYA OPERASI (%)	N/A	N/A	N/A	N/A	1,72	1,63	1,77
PERPUTARAN PORTOFOLIO	N/A	N/A	N/A	N/A	1:0,36	1:0,52	1:0,61
PERSENTASE PENGHASILAN KENA PAJAK (%)	N/A	N/A	N/A	N/A	N/A	N/A	N/A

\*) Ikhtisar Keuangan Singkat REKSA DANA INDEKS INSIGHT SRI-KEHATI LIKUID (I-SRI LIKUID) akan dilengkapi pada pembaharuan prospektus.

Tujuan tabel Ikhtisar keuangan singkat ini adalah semata-mata untuk membantu memahami kinerja masa lalu dari Reksa Dana, tetapi seharusnya tidak dianggap sebagai indikasi dari kinerja masa depan akan sama baiknya dengan kinerja masa lalu.

## **BAB III MANAJER INVESTASI**

### **3.1. KETERANGAN SINGKAT TENTANG MANAJER INVESTASI**

PT Insight Investments Management berkedudukan di Jakarta didirikan dengan akta Pendirian Perseroan Terbatas PT Insight Investments Management No. 14, tanggal 9 Mei 2003 jo. akta Perubahan Akta Pendirian Perseroan Terbatas No. 8, tanggal 6 April 2004, keduanya dibuat di hadapan Pahala Sutrisno Amijoyo Tampubolon, S.H, Magister Kenotariatan, Notaris di Jakarta, dan telah memperoleh pengesahan dari Menteri Hukum dan Hak Asasi Manusia Republik Indonesia dengan Surat Keputusan No. C-13721.HT.01.01-TH.2004 tanggal 2 Juni 2004 serta telah didaftarkan dalam Daftar Perusahaan di Kantor Pendaftaran Perusahaan Kodya Jakarta Selatan di bawah No. 1923/BH.09.03/IX/2004, tanggal 23 September 2004, serta telah diumumkan dalam Berita Negara Republik Indonesia No. 89 tanggal 5 November 2004, Tambahan No. 11056.

Seluruh anggaran dasar PT Insight Investments Management telah diubah dalam rangka penyesuaian dengan Undang-undang No.40 tahun 2007 tentang Perseroan Terbatas sebagaimana termaktub dalam akta Pernyataan Keputusan Rapat PT Insight Investments Management No. 06 tanggal 14 Februari 2008, dibuat di hadapan Pahala Sutrisno Amijoyo Tampubolon., Notaris di Jakarta, yang telah memperoleh persetujuan dari Menteri Hukum dan Hak Asasi Manusia Republik Indonesia dengan Surat Keputusan No. AHU-11439.AH.01.02 Tahun 2008 tanggal 10 Maret 2008, dan telah didaftarkan dalam Daftar Perseroan di bawah No. AHU-0016939.AH.01.09.tahun 2008 tanggal 10 Maret 2008, serta telah diumumkan dalam Berita Negara Republik Indonesia No. 44 tanggal 30 Mei 2008, Tambahan No. 7387.

Anggaran dasar PT Insight Investments Management terakhir diubah dengan akta Pernyataan Keputusan Pemegang Saham PT Insight Investments Management No. 07 tanggal 13 September 2021, dibuat di hadapan Edsy Nio S.H., Notaris di Jakarta yang telah memperoleh persetujuan dari Menteri Hukum dan Hak Asasi Manusia Republik Indonesia dengan Surat Keputusan No. AHU-0049248.AH.01.02.Tahun 2021 tanggal 13 September 2021 dan telah didaftarkan dalam Daftar Perseroan No. AHU-0155758.AH.01.11 Tahun 2021 tanggal 13 September 2021.

PT Insight Investments Management telah memperoleh izin usaha dari otoritas Pasar Modal sebagai Manajer Investasi berdasarkan Surat Keputusan Ketua BAPEPAM Nomor: Kep-08/PM/MI/2004 tanggal 26 Agustus 2004.

Susunan Direksi dan Dewan Komisaris PT Insight Investments Management pada saat Prospektus ini diterbitkan adalah sebagai berikut:

Direksi:	
Direktur	: Thomas Harmanto S.
Direktur	: Ria Meristika Warganda



Dewan Komisaris:  
Komisaris Utama : Anak Agung Gde Wisnu Wardhana  
Komisaris : M. Jani

### **3.2. PENGALAMAN MANAJER INVESTASI**

PT Insight Investments Management merupakan Perusahaan Efek Manajer Investasi yang mengelola dana nasabah, sehingga semua keahlian dan kemampuan pengelolaan Investasi difokuskan untuk kepentingan para nasabah. Manajer Investasi telah mengelola 38 (tiga puluh delapan) Reksa Dana Berbentuk Kontrak Investasi Kolektif (KIK) sampai dengan bulan Februari 2023 dengan total dana kelolaan mencapai Rp. 13,222 triliun per 29 Desember 2023.

### **3.3. PIHAK YANG TERAFILIASI DENGAN MANAJER INVESTASI**

Pihak-pihak yang terafiliasi dengan Manajer Investasi adalah PT. Senapati.

## **BAB IV      BANK KUSTODIAN**

### **4.1.    KETERANGAN SINGKAT MENGENAI BANK KUSTODIAN**

Sebagai bagian dari rencana ekspansi bisnis Bank DBS Limited Singapore dalam memperluas jaringan usahanya di Asia, pada tahun 2006, melalui PT Bank DBS Indonesia (DBSI) mengajukan ijin pembukaan usaha dan operasional Kustodian ke Badan Pengawasan Pasar Modal dan Lembaga Keuangan (BAPEPAM & LK). Setelah dilakukan proses pemeriksaan dan pengujian atas kelayakan sistem dan lokasi operasional Kustodian, pada tanggal 9 Agustus 2006 BAPEPAM dan LK menerbitkan izin Kustodian kepada PT. Bank DBS Indonesia dengan Keputusan Nomor KEP-02/BL/Kstd/2006.

Setelah mendapatkan izin Kustodian dari otoritas Pasar Modal, PT. Bank DBS Indonesia melakukan pembukaan rekening depository di Kustodian Sentral Efek Indonesia (KSEI).

Dalam rangka mendukung peningkatan layanan nasabah dan jenis produk, pada bulan Desember 2007 DBSI mengimplementasikan layanan Fund Administration. Layanan ini ditujukan bagi perusahaan Manajer Investasi yang menerbitkan produk Reksa Dana maupun Lembaga Keuangan lainnya yang membutuhkan jasa layanan Fund Administration.

Setelah berhasil menjalankan usaha dan operasional Kustodian selama 3 tahun, DBSI mengajukan permohonan sebagai Sub Registry bagi Penyimpanan dan Penyelesaian Transaksi SBI dan Surat Utang Negara (SUN) ke Bank Indonesia. Pada bulan Oktober 2009, ijin sebagai Sub Registry diberikan oleh Bank Indonesia dan setelah melalui uji coba pada sistem BI-SSSS, pada bulan January 2009 DBSI berhasil melakukan implementasi BI-SSSS.

PT Bank DBS Indonesia telah mendapat sertifikasi kesesuaian Syariah untuk jasa layanan kustodian dari Dewan Syariah Nasional-Majelis Ulama Indonesia berdasarkan Surat Keputusan No. 010.117.03/DSN-MUI/X/2021 tanggal 15 Oktober 2021.

### **4.2.    PENGALAMAN BANK KUSTODIAN**

Kegiatan Kustodian di DBSI didukung oleh sumber daya manusia yang berpengalaman lebih dari 5-10 tahun dalam industri perbankan dan pasar modal. Dalam hal menjalankan kegiatan operasional untuk penyelesaian transaksi nasabah Kustodian, DBSI didukung oleh sistem yang menggunakan teknologi terkini dan selalu melakukan peningkatan agar mampu bersaing dalam memenuhi harapan nasabah akan sistem yang fleksibel, seiring dengan kecenderungan pasar dan kompleksitas produk.

Dalam mencapai sistem operasional yang efisien dan aman, sistem Kustodian DBSI tersambung secara STP dengan KSEI (C-BEST), BI-SSSS, sistem Fund Administration dan internal bank.

Layanan jasa di Kustodian DBSI terdiri dari :

1. Pembukaan Rekening Dana dan Kustodian
2. Penyimpanan Efek
3. Penyelesaian Transaksi Efek
4. Sub Registry SBI & SUN
5. Penyelesaian Transaksi Efek melalui Euroclear atau Clearstream
6. Tindakan Korporasi (Corporate Action)
7. Administrasi Reksa Dana (Fund Administration)
8. Pelaporan dan Konfirmasi
9. Tagihan Biaya Jasa Kustodian (Billing) dan Rekonsiliasi

PT Bank DBS Indonesia memiliki lokasi DRC (Disaster Recovery Center) sekitar 30-45 menit dari kantor pusat di Jl. DBS Bank Tower Lantai 33 Jakarta dan mengadakan pengujian Business Continuity Plan (BCP) minimal 2 (dua) kali dalam setahun.

#### **4.3. PIHAK YANG TERAFILIASI DENGAN BANK KUSTODIAN**

Pihak-pihak yang terafiliasi dengan Bank Kustodian adalah PT DBS Vickers Sekuritas Indonesia

## **BAB V TUJUAN INVESTASI, KEBIJAKAN INVESTASI DAN KEBIJAKAN PEMBAGIAN KEUNTUNGAN**

Dengan memperhatikan peraturan perundangan yang berlaku, dan ketentuan-ketentuan lain dalam Kontrak Investasi Kolektif, Tujuan Investasi, Kebijakan Investasi dan Kebijakan Pembagian Keuntungan REKSA DANA INDEKS INSIGHT SRI-KEHATI LIKUID (I-SRI LIKUID) adalah sebagai berikut:

### **5.1. TUJUAN INVESTASI**

REKSA DANA INDEKS INSIGHT SRI-KEHATI LIKUID (I-SRI LIKUID) bertujuan untuk memberikan hasil investasi yang optimal melalui investasi pada Efek bersifat ekuitas yang diterbitkan oleh korporasi yang ditawarkan melalui Penawaran Umum dan diperdagangkan di Bursa Efek Indonesia yang terdaftar dalam Indeks SRI-KEHATI serta dapat berinvestasi pada Efek Bersifat Utang dan/atau Efek derivatif dan/atau instrumen pasar uang dalam negeri yang mempunyai jatuh tempo tidak lebih dari 1 (satu) tahun dan/atau deposito dengan tetap memperhatikan ketentuan pada kebijakan investasi, serta memberikan kesempatan kepada Pemegang Unit Penyertaan untuk berkontribusi bagi Yayasan Kehati guna menunjang berbagai program pelestarian keanekaragaman hayati Indonesia.

### **5.2. KEBIJAKAN INVESTASI**

REKSA DANA INDEKS INSIGHT SRI-KEHATI LIKUID (I-SRI LIKUID) akan melakukan investasi dengan komposisi portofolio investasi:

- a. minimum 80% (delapan puluh persen) dan maksimum 100% (seratus persen) dari Nilai Aktiva Bersih pada Efek bersifat ekuitas yang diterbitkan oleh korporasi yang ditawarkan melalui Penawaran Umum dan diperdagangkan di Bursa Efek Indonesia yang terdaftar dalam Indeks SRI-KEHATI; dan
- b. minimum 0% (nol persen) dan maksimum 20% (dua puluh persen) dari Nilai Aktiva Bersih pada Efek Bersifat Utang yang diperdagangkan baik di dalam maupun di luar negeri dan/atau Efek bersifat ekuitas yang diperdagangkan baik di dalam maupun di luar negeri dan/atau Efek derivatif dan/atau instrumen pasar uang dalam negeri yang mempunyai jatuh tempo tidak lebih dari 1 (satu) tahun dan/atau deposito;

sesuai peraturan perundang-undangan yang berlaku di Indonesia.

Efek Bersifat Utang sebagaimana dimaksud pada angka 5.2 huruf b di atas meliputi:

- i. Efek Bersifat Utang dan/atau Efek Syariah Berpendapatan Tetap yang ditawarkan melalui Penawaran Umum dan/atau diperdagangkan di dalam maupun di luar negeri;
- ii. Efek Bersifat Utang dan/atau Efek Syariah Berpendapatan Tetap yang diterbitkan dan/atau dijamin oleh Pemerintah Republik Indonesia dan/atau yang diterbitkan oleh lembaga internasional dimana Pemerintah Republik Indonesia menjadi salah satu anggotanya;
- iii. Efek Beragun Aset yang ditawarkan melalui Penawaran Umum dan/atau ditawarkan tidak melalui Penawaran Umum dan sudah mendapat peringkat dari Perusahaan Pemeringkat Efek yang terdaftar

- di OJK;
- iv. Efek Bersifat Utang dan/atau Efek Syariah Berpendapatan Tetap yang ditawarkan tidak melalui Penawaran Umum dan telah mendapat peringkat dari Perusahaan Pemeringkat Efek yang terdaftar di OJK dan masuk dalam kategori layak investasi (investment grade); dan/atau
  - v. Efek Bersifat Utang dan/atau Efek Syariah Berpendapatan Tetap lainnya yang ditetapkan oleh OJK di kemudian hari.

Efek bersifat ekuitas sebagaimana dimaksud pada angka 5.2 huruf b di atas meliputi:

- i. Efek bersifat ekuitas yang ditawarkan melalui Penawaran Umum dan/atau diperdagangkan baik di dalam maupun di luar negeri;
- ii. Unit Penyertaan Dana Investasi Real Estat berbentuk Kontrak Investasi Kolektif yang ditawarkan melalui Penawaran Umum dan/atau ditawarkan tidak melalui Penawaran Umum; dan/atau
- iii. Efek bersifat ekuitas lainnya yang ditetapkan oleh OJK di kemudian hari.

Dalam hal REKSA DANA INDEKS INSIGHT SRI-KEHATI LIKUID (I-SRI LIKUID) berinvestasi pada Efek luar negeri, paling banyak 15% (lima belas persen) dari Nilai Aktiva Bersih REKSA DANA INDEKS INSIGHT SRI-KEHATI LIKUID (I-SRI LIKUID) diinvestasikan pada Efek yang diperdagangkan di Bursa Efek luar negeri yang informasinya dapat diakses dari Indonesia melalui media massa atau situs web. Manajer Investasi wajib memastikan kegiatan investasi REKSA DANA INDEKS INSIGHT SRI-KEHATI LIKUID (I-SRI LIKUID) pada Efek luar negeri tidak akan bertentangan dengan ketentuan hukum dan peraturan yang berlaku di Indonesia dan hukum Negara yang mendasari penerbitan Efek luar negeri tersebut.

Investasi pada saham-saham yang terdaftar dalam Indeks SRI-KEHATI tersebut akan berjumlah sekurang-kurangnya 80% (delapan puluh persen) dari keseluruhan saham yang terdaftar dalam Indeks SRI-KEHATI. Sedangkan porsi tiap-tiap saham akan ditentukan secara prorata mengikuti bobot (weighting) masing-masing saham terhadap Indeks SRI-KEHATI, dimana Pembobotan atas masing-masing saham adalah paling kurang 80% (delapan puluh persen) dan paling banyak 120% (seratus dua puluh persen) dari pembobotan atas masing-masing saham dalam Indeks SRI-KEHATI.

Dalam hal saham-saham dalam komponen Indeks SRI-KEHATI mengalami perubahan, baik adanya penambahan atau pengurangan saham maka Manajer Investasi akan mengadakan penyesuaian portofolio selambat-lambatnya 1 (satu) bulan terhitung sejak tanggal perubahan tersebut.

Dalam hal satu atau beberapa saham dalam komponen Indeks SRI-KEHATI mengalami penghentian perdagangan oleh Bursa Efek Indonesia, maka Manajer Investasi dapat mengadakan penyesuaian portofolio segera setelah pencabutan penghentian perdagangan atas saham tersebut oleh Bursa Efek Indonesia.

Dalam hal satu atau beberapa saham yang sebelumnya masuk dalam komponen Indeks SRI-KEHATI dikeluarkan dari komponen Indeks SRI-KEHATI oleh pemilik Indeks SRI-KEHATI, sedangkan pada saat itu saham tersebut sedang mengalami penghentian perdagangan oleh Bursa Efek Indonesia,

maka Manajer Investasi akan mengadakan penyesuaian portofolio segera setelah pencabutan penghentian perdagangan atas saham tersebut.

Dalam hal REKSA DANA INDEKS INSIGHT SRI-KEHATI LIKUID (I-SRI LIKUID) berinvestasi Efek Bersifat Utang atau Efek Syariah berpendapatan tetap yang ditawarkan tidak melalui Penawaran Umum, sesuai dengan POJK Tentang Reksa Dana Berbentuk Kontrak Investasi Kolektif, Efek Bersifat Utang atau Efek Syariah berpendapatan tetap yang ditawarkan tidak melalui Penawaran Umum wajib memenuhi kriteria sebagai berikut:

- a. diterbitkan oleh:
  1. Emiten atau Perusahaan Publik;
  2. anak perusahaan Emiten atau Perusahaan Publik yang mendapat jaminan penuh dari Emiten atau Perusahaan Publik tersebut;
  3. Badan Usaha Milik Negara atau anak perusahaan Badan Usaha Milik Negara;
  4. Pemerintah Republik Indonesia;
  5. Pemerintah Daerah; dan/atau
  6. Lembaga Jasa Keuangan yang telah mendapat izin usaha atau di bawah pengawasan OJK dan telah memiliki pengalaman dalam melakukan penawaran umum baik penawaran umum saham maupun obligasi;
- b. memiliki peringkat layak investasi paling rendah idAA atau setara pada setiap saat;
- c. diperingkat secara bekala paling sedikit 1 (satu) kali dalam 1 (satu) tahun;
- d. informasi peringkat atas Efek Bersifat Utang atau Efek Syariah berpendapatan tetap yang ditawarkan tidak melalui Penawaran Umum telah diumumkan kepada publik dan/atau dapat diakses oleh Lembaga Penilai Harga Efek;
- e. diawasi oleh wali amanat yang terdaftar di OJK pada pelaksanaan perjanjian penerbitan Efek Bersifat Utang atau Efek Syariah berpendapatan tetap yang ditawarkan tidak melalui Penawaran Umum; dan
- f. masuk dalam Penitipan Kolektif di Lembaga Penyimpanan dan Penyelesaian.

Manajer Investasi akan selalu menyesuaikan kebijakan investasi tersebut diatas dengan Peraturan OJK yang berlaku dan kebijakan-kebijakan yang dikeluarkan OJK.

Manajer Investasi dapat mengalokasikan kekayaan REKSA DANA INDEKS INSIGHT SRI-KEHATI LIKUID (I-SRI LIKUID) dalam kas hanya dalam rangka pengelolaan risiko investasi portofolio yang bersifat sementara, untuk pemenuhan kewajiban pembayaran kepada Pemegang Unit Penyertaan dan biaya-biaya REKSA DANA INDEKS INSIGHT SRI-KEHATI LIKUID (I-SRI LIKUID) serta mengantisipasi kebutuhan likuiditas lainnya berdasarkan Kontrak Investasi Kolektif REKSA DANA INDEKS INSIGHT SRI-KEHATI LIKUID (I-SRI LIKUID).

Kebijakan investasi sebagaimana disebutkan di atas wajib telah dipenuhi oleh Manajer Investasi paling lambat dalam waktu 150 (seratus lima puluh) Hari Bursa setelah efektifnya pernyataan pendaftaran atas REKSA DANA INDEKS INSIGHT SRI-KEHATI LIKUID (I-SRI LIKUID).

Manajer Investasi dilarang melakukan perubahan atas kebijakan investasi REKSA DANA INDEKS INSIGHT SRI-KEHATI LIKUID (I-SRI LIKUID) tersebut dalam angka 5.2 huruf a dan b, kecuali dalam rangka:

- a. Penyesuaian terhadap peraturan baru dan/atau perubahan terhadap peraturan perundang-undangan; dan/atau
- b. Penyesuaian terhadap kondisi tertentu yang ditetapkan oleh OJK.

### 5.3. KETERANGAN MENGENAI INDEKS SRI-KEHATI DAN YAYASAN KEHATI

Sejak 8 Juni 2009, Yayasan Kehati bekerjasama dengan PT Bursa Efek Indonesia (BEI) meluncurkan Indeks SRI-KEHATI yang mengacu pada tata cara Sustainable and Responsible Investment (SRI) dengan nama Indeks SRI-KEHATI.

Tahun dasar yang digunakan sebagai tahun awal indeks dengan basis 100 (seratus) adalah pada 30 Desember 2006 dan dipublikasikan oleh BEI sebagai Indeks SRI-KEHATI yang berada pada posisi 116,946. Diharapkan dengan peluncuran Indeks SRI-KEHATI ini masyarakat mengenal adanya indeks yang menggambarkan perusahaan-perusahaan yang menguntungkan secara ekonomi dengan tetap memperhatikan kelestarian lingkungan hidup.

Tujuan dibentuknya indeks ini adalah untuk memberikan informasi secara terbuka kepada masyarakat luas mengenai ciri dari perusahaan terpilih pada Indeks SRI-KEHATI yang dianggap memiliki bermacam bentuk pertimbangan dalam usahanya berkaitan dengan kepedulian pada lingkungan, tata kelola perusahaan, keterlibatan masyarakat, sumber daya manusia, hak asasi manusia, dan perilaku bisnis dengan etika bisnis yang diterima di tingkat internasional.

Yayasan Kehati menetapkan 25 (dua puluh lima) perusahaan terpilih yang dianggap dapat memenuhi kriteria dalam Indeks SRI-KEHATI sehingga dapat menjadi pedoman bagi para investor. Keberadaan perusahaan terpilih akan dievaluasi setiap 2 (dua) periode dalam setahun, yaitu pada bulan April dan Oktober, dan setelah terpilih nama-nama dari 25 (dua puluh lima) perusahaan tersebut akan di publikasikan oleh BEI yang dapat dilihat di [www.idx.co.id](http://www.idx.co.id).

Mekanisme pemilihan perusahaan-perusahaan untuk masuk Indeks SRI-KEHATI dilakukan melalui dua tahap, yaitu tahap pertama adalah penapisan awal seleksi negatif dan aspek keuangan kemudian pada tahap kedua adalah dengan aspek fundamental. Pada tahap pertama di penapisan awal ini dilakukan untuk memastikan bahwa perusahaan-perusahaan yang dinilai memenuhi prasyarat penilaian adalah sebagai berikut :

Seleksi 1 Aspek Bisnis Inti: Seleksi negatif

1. Pestisida
2. Nuklir
3. Senjata
4. Tembakau
5. Alkohol
6. Pornografi
7. Perjudian

8. Genetically Modified Organism
9. Coal Mining

Seleksi 2 Aspek finansial: Indikator finansial dan pasar

1. Kapitalisasi pasar > IDR 1 Triliun
2. Total Aset > IDR 1 Triliun
3. Free Float Rate > 10%
4. PE Ratio positif

Seleksi 3 Aspek Fundamental :

1. Tata kelola perusahaan
2. Lingkungan
3. Keterlibatan Masyarakat
4. Perilaku Bisnis
5. Sumber Daya Manusia
6. Hak Asasi Manusia

Penilaian dilakukan melalui review terhadap data sekunder, pengisian kuesioner oleh perusahaan-perusahaan yang telah melalui tahapan seleksi diatas, dan data-data lain yang relevan. Dari hasil review tersebut, 25 (dua puluh lima perusahaan) perusahaan dengan nilai tertinggi masuk dalam Indeks SRI-KEHATI.

Sejarah Yayasan KEHATI

Kehadiran Yayasan Keanekaragaman Hayati Indonesia (KEHATI) sejak 12 Januari 1994 dimaksudkan untuk menghimpun dan mengelola sumberdaya yang selanjutnya disalurkan dalam bentuk dana hibah, fasilitasi, konsultasi dan berbagai fasilitas lain guna menunjang berbagai program pelestarian keanekaragaman hayati Indonesia dan pemanfaatannya secara adil dan berkelanjutan.

Keberadaan Yayasan KEHATI tidak terlepas dari wujud pelaksanaan KTT Bumi di Rio de Janeiro tahun 1992 dan Deklarasi Tokyo tahun 1993 dimana pimpinan tiga negara yaitu Amerika Serikat, Jepang dan Indonesia sepakat bekerjasama untuk membantu program pelestarian keanekaragaman hayati secara berkelanjutan di Indonesia. Emil Salim, yang pada tahun 1993 telah selesai menjabat sebagai Menteri Negara Kependudukan dan Lingkungan Hidup, diminta oleh Pemerintah Indonesia untuk membentuk organisasi non-pemerintah sebagai penampung dan pelaksana program keanekaragaman hayati dengan bantuan hibah dari Pemerintah Amerika Serikat. Dengan bantuan rekan-rekan tokoh organisasi non-pemerintah, seperti Koesnadi Hardjasomantri, Ismid, Hadad, Erna Witoelar, M.S. Kismadi, dan Nono Anwar Makarim, disusunlah anggaran dasar, organisasi dan program kerja Yayasan Keanekaragaman Hayati Indonesia, disingkat KEHATI.

Hibah yang sebagiannya diperoleh dari Amerika Serikat ini berbentuk dana cadangan abadi (endowment fund). Dana abadi ini diputar di pasar modal dalam bentuk saham dan obligasi. Hasil dari perputaran dana ini diperoleh imbalan yang dipakai untuk membiayai program bantuan hibah yang dilaksanakan oleh mitra KEHATI. Bantuan KEHATI dapat berbentuk dana hibah, tenaga ahli, konsultasi dan berbagai bentuk fasilitasi bagi kegiatan LSM, KSM, lembaga penelitian, pendidikan & pelatihan serta berbagai organisasi dan komponen masyarakat madani yang memiliki program dan



kegiatan sejalan dengan program KEHATI, pelestarian dan pemanfaatan keanekaragaman hayati secara adil dan berkelanjutan.

KEHATI bertindak sebagai katalisator untuk menemukan cara-cara inovatif dalam melestarikan, mengelola dan memanfaatkan keanekaragaman hayati Indonesia secara berkelanjutan. Berbagai bentuk kerjasama dijalin dengan lembaga-lembaga yang dapat mendukung visi dan misi KEHATI, seperti pemerintah pusat dan daerah, komunitas bisnis, perguruan tinggi, LSM/KSM, asosiasi profesi, maupun media massa. Dukungan berbagai pihak tersebut di atas sangat diperlukan untuk menyelamatkan keanekaragaman hayati Indonesia dari kemusnahan, sehingga manfaat dari kelestarian keanekaragaman hayati dapat dirasakan hingga generasi penerus kelak.

#### Struktur Kepengurusan Yayasan KEHATI

##### A. MANAJEMEN:

1. Riki Frindos (Direktur Eksekutif)
2. Rony Megawanto (Direktur Program)
3. Indra Gunawan D. Putra (Direktur Keuangan dan Administrasi)
4. Samedi (Direktur Program TFCA - Sumatera)
5. Rika Anggraini (Direktur Komunikasi dan Kemitraan)
6. Puspa D. Liman (Direktur Program TFCA - Kalimantan)
7. Irfan Bakhtiar (Direktur Program SPOS Indonesia)

##### B. PEMBINA

1. Ismi Hadad (Ketua)
2. Emil Salim (Anggota)
3. Boenjamin Setiawan (Anggota)
4. Martha Tilaar (Anggota)
5. Arthur J. Hanson (Anggota)
6. Erna Witoelar (Anggota)
7. Amanda Katili Niode (Anggota)
8. Hariadi Kartodiharjo (Anggota)
9. Darwin Cyril Noerhadi (Anggota)
10. Mochamad Indrawan (Anggota)
11. Fachruddin M. Mangunjaya (Anggota)

##### C. PENGAWAS

1. Amir Abadi Jusuf (Ketua)
2. Gunarni Soeworo (Anggota)
3. Mas Achmad Daniri (Anggota)
4. Ani Mardiasuti (Anggota)
5. Luky Adrianto (Anggota)

#### 5.4. PEMBATASAN INVESTASI

Sesuai dengan POJK Tentang Reksa Dana Berbentuk Kontrak Investasi Kolektif *jo*. POJK Tentang Pedoman Pengelolaan Reksa Dana Terproteksi, Reksa Dana Dengan Penjaminan dan Reksa Dana Indeks, dalam melaksanakan pengelolaan REKSA DANA INDEKS INSIGHT SRI-KEHATI LIKUID (I-SRI LIKUID), Manajer Investasi dilarang melakukan tindakan yang dapat menyebabkan REKSA DANA INDEKS INSIGHT SRI-KEHATI LIKUID (I-SRI LIKUID) :

- a. memiliki Efek yang diperdagangkan di Bursa Efek luar negeri yang informasinya tidak dapat diakses dari Indonesia melalui media massa atau situs web;
- b. memiliki efek derivatif:
  - 1) yang ditransaksikan di luar Bursa Efek dengan 1 (satu) pihak Lembaga Jasa Keuangan sebagaimana dimaksud dalam Pasal 5 ayat (3) huruf a angka 2 Peraturan Otoritas Jasa Keuangan tentang Reksa Dana Berbentuk Kontrak Investasi Kolektif dengan nilai eksposur lebih dari 10% (sepuluh persen) dari Nilai Aktiva Bersih REKSA DANA INDEKS INSIGHT SRI-KEHATI LIKUID (I-SRI LIKUID) pada setiap saat; dan
  - 2) dengan nilai eksposur global bersih lebih dari 20% (dua puluh persen) dari Nilai Aktiva Bersih REKSA DANA INDEKS INSIGHT SRI-KEHATI LIKUID (I-SRI LIKUID) pada setiap saat;
- c. memiliki Efek Bersifat Utang, Efek Syariah berpendapatan tetap, Efek Beragun Aset, dan/atau Unit Penyertaan Dana Investasi Real Estat yang ditawarkan tidak melalui Penawaran Umum yang diterbitkan oleh 1 (satu) Pihak lebih dari 5% (lima persen) dari Nilai Aktiva Bersih REKSA DANA INDEKS INSIGHT SRI-KEHATI LIKUID (I-SRI LIKUID) pada setiap saat atau secara keseluruhan lebih dari 15% (lima belas persen) dari Nilai Aktiva Bersih Reksa Dana pada setiap saat, kecuali yang diterbitkan oleh Pemerintah Republik Indonesia dan/atau Pemerintah Daerah
- d. memiliki Unit Penyertaan Dana Investasi Real Estat berbentuk Kontrak Investasi Kolektif, jika Dana Investasi Real Estat berbentuk Kontrak Investasi Kolektif tersebut dikelola oleh Manajer Investasi;
- e. memiliki Portofolio Efek berupa Efek yang diterbitkan oleh pihak yang terafiliasi dengan Manajer Investasi lebih dari 20% (dua puluh persen) dari Nilai Aktiva Bersih REKSA DANA INDEKS INSIGHT SRI-KEHATI LIKUID (I-SRI LIKUID) pada setiap saat, kecuali hubungan Afiliasi yang terjadi karena kepemilikan atau penyertaan modal pemerintah Republik Indonesia;
- f. memiliki Efek yang diterbitkan oleh Pemegang Unit Penyertaan dan/atau Pihak terafiliasi dari Pemegang Unit Penyertaan berdasarkan komitmen yang telah disepakati oleh Manajer Investasi dengan Pemegang Unit Penyertaan dan/atau pihak terafiliasi dari Pemegang Unit Penyertaan;
- g. membeli efek dari calon atau Pemegang Unit Penyertaan dan/atau Pihak terafiliasi dari calon atau Pemegang Unit Penyertaan;
- h. terlibat dalam kegiatan selain dari investasi, investasi kembali, atau perdagangan Efek sebagaimana dimaksud dalam POJK Tentang Reksa Dana Berbentuk Kontrak Investasi Kolektif;
- i. terlibat dalam penjualan Efek yang belum dimiliki (short sale);
- j. terlibat dalam transaksi marjin;
- k. menerima pinjaman secara langsung, termasuk melakukan penerbitan obligasi atau Efek Bersifat Utang lainnya, kecuali pinjaman jangka pendek dengan jangka waktu paling lama 1 (satu) bulan dalam rangka pemenuhan transaksi pembelian kembali dan/atau pelunasan paling banyak 10% (sepuluh persen) dari nilai portofolio Reksa Dana pada saat terjadinya pinjaman;
- l. memberikan pinjaman secara langsung, termasuk kecuali pembelian obligasi, Efek Bersifat Utang lainnya, dan/atau penyimpanan dana di bank;

- m. membeli Efek yang sedang ditawarkan dalam Penawaran Umum, jika Penjamin Emisi Efek dari Penawaran Umum adalah Manajer Investasi atau Afiliasi dari Manajer Investasi, kecuali:
  - 1) Efek Bersifat Utang yang ditawarkan mendapat peringkat layak investasi; dan/atau
  - 2) terjadi kelebihan permintaan beli dari Efek yang ditawarkan.Larangan membeli Efek yang sedang ditawarkan dalam Penawaran Umum dari Afiliasi Manajer Investasi tidak berlaku jika hubungan Afiliasi tersebut terjadi karena kepemilikan atau penyertaan modal Pemerintah Republik Indonesia;
- n. terlibat dalam transaksi bersama atau kontrak bagi hasil dengan Manajer Investasi atau REKSA DANA INDEKS INSIGHT SRI-KEHATI LIKUID (I-SRI LIKUID);
- o. membeli Efek Beragun Aset, jika:
  - 1) Efek Beragun Aset tersebut dikelola oleh Manajer Investasi; dan/atau
  - 2) Manajer Investasi memiliki hubungan afiliasi dengan kreditur awal Efek Beragun Aset, kecuali hubungan Afiliasi tersebut terjadi karena kepemilikan atau penyertaan modal Pemerintah;
- p. terlibat dalam transaksi penjualan Efek dengan janji membeli kembali dan pembelian Efek dengan janji menjual kembali.

Pembatasan Investasi tersebut di atas didasarkan pada peraturan yang berlaku saat Prospektus ini dibuat, yang mana dapat berubah sewaktu-waktu sesuai dengan kebijakan yang ditetapkan oleh Pemerintah di bidang Pasar Modal dan surat persetujuan lain yang dikeluarkan oleh OJK berkaitan dengan pengelolaan Reksa Dana berbentuk Kontrak Investasi Kolektif.

Dalam hal Manajer Investasi bermaksud membeli Efek yang diperdagangkan di Bursa Efek luar negeri, pelaksanaan pembelian Efek tersebut baru dapat dilaksanakan setelah tercapainya kesepakatan mengenai tata cara pembelian, penjualan, penyimpanan, pencatatan dan hal-hal lain sehubungan dengan pembelian Efek tersebut antara Manajer Investasi dan Bank Kustodian.

## **5.5. KEBIJAKAN PEMBAGIAN HASIL INVESTASI**

Setiap hasil investasi yang diperoleh REKSA DANA INDEKS INSIGHT SRI-KEHATI LIKUID (I-SRI LIKUID) dari dana yang diinvestasikan (jika ada) akan dibukukan ke dalam REKSA DANA INDEKS INSIGHT SRI-KEHATI LIKUID (I-SRI LIKUID), sehingga akan meningkatkan Nilai Aktiva Bersih REKSA DANA INDEKS INSIGHT SRI-KEHATI LIKUID (I-SRI LIKUID).

Dengan tetap memperhatikan pencapaian tujuan investasi jangka panjang, Manajer Investasi memiliki kewenangan untuk dapat membagikan hasil investasi yang telah dibukukan ke dalam REKSA DANA INDEKS INSIGHT SRI-KEHATI LIKUID (I-SRI LIKUID) tersebut (jika ada) dalam bentuk tunai atau dapat dikonversikan menjadi Unit Penyertaan. Cara pembagian hasil investasi akan diterapkan secara konsisten.

Pembagian hasil investasi dalam bentuk tunai atau Unit Penyertaan (jika ada), akan diinformasikan secara tertulis terlebih dahulu kepada Pemegang Unit Penyertaan. Pembagian hasil investasi (jika ada) akan menyebabkan

Nilai Aktiva Bersih per Unit Penyertaan menjadi terkoreksi.

Dalam hal Manajer Investasi memutuskan untuk membagikan hasil investasi dalam bentuk Unit Penyertaan, Manajer Investasi akan menginstruksikan secara tertulis kepada Bank Kustodian untuk mengkonversikan hasil investasi menjadi Unit Penyertaan baru dengan menggunakan Nilai Aktiva Bersih pada hari Bursa disampaikannya instruksi tersebut kepada Bank Kustodian.

Dalam hal Manajer Investasi memutuskan untuk membagikan hasil investasi dalam bentuk tunai, pembayaran pembagian hasil investasi dalam bentuk tunai tersebut (jika ada) akan dilakukan melalui pemindahbukuan/transfer dalam mata uang Rupiah ke rekening yang terdaftar atas nama Pemegang Unit Penyertaan. Semua biaya bank termasuk biaya pemindahbukuan/transfer dalam mata uang Rupiah sehubungan dengan pembayaran pembagian hasil investasi berupa uang tunai tersebut (jika ada) menjadi beban Pemegang Unit Penyertaan.

## **BAB VI TINGKAT PENYIMPANGAN (TRACKING ERROR) TERHADAP KINERJA INDEKS**

Dalam bidang investasi, tracking error adalah suatu ukuran korelasi pergerakan NAB dengan indeks yang menjadi acuannya. Korelasi pergerakan tersebut diukur melalui standar deviasi dari perbedaan pengembalian dari keduanya.

Secara matematik, tracking error dihitung dengan menggunakan rumus sebagai berikut:

$$\text{Tracking Error} = \sqrt{\frac{1}{n-1} \sum_{i=1}^n (d_i - b_i)^2}$$

Dimana :

- d<sub>i</sub> = Pengembalian NAB pada periode i
- b<sub>i</sub> = Pengembalian Indeks Acuan pada periode i
- N = Jumlah Pengamatan

REKSA DANA INDEKS SRI-KEHATI akan melakukan investasi dengan menggunakan pendekatan pasif atau indeksasi. Diperkirakan tracking error tidak melebihi 3% (tiga persen). Dalam hal tracking error tersebut melebihi 3% (tiga persen) maka Manajer Investasi akan mengadakan penyesuaian portofolio sesegera mungkin.

## **BAB VII METODE PENGHITUNGAN NILAI PASAR WAJAR DARI EFEK DALAM PORTOFOLIO REKSA DANA INDEKS INSIGHT SRI-KEHATI LIKUID (I-SRI LIKUID)**

Metode penghitungan Nilai Pasar Wajar Efek dalam portofolio REKSA DANA INDEKS INSIGHT SRI-KEHATI LIKUID (I-SRI LIKUID) yang digunakan oleh Manajer Investasi adalah sesuai dengan Peraturan BAPEPAM & LK Nomor IV.C.2 dan POJK Tentang Reksa Dana Berbentuk Kontrak Investasi Kolektif.

Peraturan BAPEPAM & LK Nomor IV.C.2 dan POJK Tentang Reksa Dana Berbentuk Kontrak Investasi Kolektif, memuat antara lain ketentuan sebagai berikut:

1. Nilai Pasar Wajar dari Efek dalam portofolio Reksa Dana wajib dihitung dan disampaikan oleh Manajer Investasi kepada Bank Kustodian paling lambat pukul 17.00 WIB (tujuh belas Waktu Indonesia Barat) setiap Hari Bursa, dengan ketentuan sebagai berikut:
  - a. Penghitungan Nilai Pasar Wajar dari Efek yang aktif diperdagangkan di Bursa Efek menggunakan informasi harga perdagangan terakhir atas Efek tersebut di Bursa Efek;
  - b. Penghitungan Nilai Pasar Wajar dari:
    - 1) Efek yang diperdagangkan di luar Bursa Efek (*over the counter*);
    - 2) Efek yang tidak aktif diperdagangkan di Bursa Efek;
    - 3) Efek yang diperdagangkan dalam denominasi mata uang asing;
    - 4) Instrumen pasar uang dalam negeri, sebagaimana dimaksud dalam POJK Tentang Reksa Dana Berbentuk Kontrak Investasi Kolektif;
    - 5) Efek lain yang transaksinya wajib dilaporkan kepada Penerima Laporan Transaksi Efek sebagaimana dimaksud dalam Peraturan Otoritas Jasa Keuangan Nomor 22/POJK.04/2017 tanggal 21 Juni 2017 tentang Pelaporan Transaksi Efek;
    - 6) Efek lain yang berdasarkan Keputusan OJK dapat menjadi Portofolio Efek Reksa Dana; dan/atau
    - 7) Efek dari perusahaan yang dinyatakan pailit atau kemungkinan besar akan pailit, atau gagal membayar pokok utang atau bunga dari Efek tersebut,  
menggunakan harga pasar wajar yang ditetapkan oleh LPHE sebagai harga acuan bagi Manajer Investasi.
  - c. Dalam hal harga perdagangan terakhir Efek di Bursa Efek tidak mencerminkan Nilai Pasar Wajar pada saat itu, penghitungan Nilai Pasar Wajar dari Efek tersebut menggunakan harga pasar wajar yang ditetapkan oleh LPHE sebagai harga acuan bagi Manajer Investasi.
  - d. Dalam hal LPHE tidak mengeluarkan harga pasar wajar terhadap Efek sebagaimana dimaksud dalam angka 2 huruf b butir 1) sampai dengan butir 6), dan angka 2 huruf c dari Peraturan BAPEPAM dan LK No. IV.C.2 ini, Manajer Investasi wajib menentukan Nilai Pasar Wajar dari Efek dengan itikad baik dan penuh tanggung jawab berdasarkan metode yang menggunakan asas konservatif dan diterapkan secara konsisten, dengan mempertimbangkan antara lain:
    - 1) harga perdagangan sebelumnya;
    - 2) harga perbandingan Efek sejenis; dan/atau
    - 3) kondisi fundamental dari penerbit Efek.
  - e. Dalam hal LPHE tidak mengeluarkan harga pasar wajar terhadap Efek dari perusahaan yang dinyatakan pailit atau kemungkinan besar akan pailit, atau gagal membayar pokok utang atau bunga dari Efek tersebut,

sebagaimana dimaksud pada angka 2 huruf b butir 7) dari Peraturan BAPEPAM dan LK No. IV.C.2 ini, Manajer Investasi wajib menghitung Nilai Pasar Wajar dari Efek dengan itikad baik dan penuh tanggung jawab berdasarkan metode yang menggunakan asas konservatif dan diterapkan secara konsisten dengan mempertimbangkan:

- 1) harga perdagangan terakhir Efek tersebut;
  - 2) kecenderungan harga Efek tersebut;
  - 3) tingkat bunga umum sejak perdagangan terakhir (jika berupa Efek Bersifat Utang);
  - 4) informasi material yang diumumkan mengenai Efek tersebut sejak perdagangan terakhir;
  - 5) perkiraan rasio pendapatan harga (*price earning ratio*), dibandingkan dengan rasio pendapatan harga untuk Efek sejenis (jika berupa saham);
  - 6) tingkat bunga pasar dari Efek sejenis pada saat tahun berjalan dengan peringkat kredit sejenis (jika berupa Efek Bersifat Utang); dan
  - 7) harga pasar terakhir dari Efek yang mendasari (jika berupa derivatif atas Efek).
- f. Dalam hal Manajer Investasi menganggap bahwa harga pasar wajar yang ditetapkan LPHE tidak mencerminkan Nilai Pasar Wajar dari Efek dalam portofolio Reksa Dana yang wajib dibubarkan karena:
- 1) diperintahkan oleh OJK sesuai peraturan perundang-undangan di bidang Pasar Modal; dan/atau
  - 2) total Nilai Aktiva Bersih kurang dari Rp. 10.000.000.000,00 (sepuluh miliar rupiah) selama 120 (seratus dua puluh) Hari Bursa secara berturut-turut,
- Manajer Investasi dapat menghitung sendiri Nilai Pasar Wajar dari Efek tersebut dengan itikad baik dan penuh tanggung jawab berdasarkan metode yang menggunakan asas konservatif dan diterapkan secara konsisten.
- g. Nilai Pasar Wajar dari Efek dalam portofolio Reksa Dana yang diperdagangkan dalam denominasi mata uang yang berbeda dengan denominasi mata uang Reksa Dana tersebut, wajib dihitung dengan menggunakan kurs tengah Bank Indonesia.

2. Penghitungan Nilai Aktiva Bersih Reksa Dana, wajib menggunakan Nilai Pasar Wajar dari Efek yang ditentukan oleh Manajer Investasi.
3. Nilai Aktiva Bersih per saham atau Unit Penyertaan dihitung berdasarkan Nilai Aktiva Bersih pada akhir Hari Bursa yang bersangkutan, setelah penyelesaian pembukuan Reksa Dana dilaksanakan, tetapi tanpa memperhitungkan peningkatan atau penurunan kekayaan Reksa Dana karena permohonan pembelian dan/atau pelunasan yang diterima oleh Bank Kustodian pada hari yang sama.

\*) LPHE (Lembaga Penilaian Harga Efek) adalah Pihak yang telah memperoleh izin usaha dari OJK untuk melakukan penilaian harga Efek dalam rangka menetapkan harga pasar wajar, sebagaimana dimaksud dalam Peraturan Nomor V.C.3 yang merupakan Lampiran Keputusan Ketua BAPEPAM & LK Nomor Kep-183/BL/2009 tanggal 30 Juni 2009 tentang Lembaga Penilaian Harga Efek.

Manajer Investasi dan Bank Kustodian akan memenuhi ketentuan dalam Peraturan BAPEPAM dan LK Nomor IV.C.2 tersebut di atas, dengan tetap memperhatikan

peraturan, kebijakan dan persetujuan OJK yang mungkin dikeluarkan atau diperoleh kemudian setelah dibuatnya Prospektus ini.

## **BAB VIII PERPAJAKAN**

Berdasarkan Peraturan Perpajakan yang berlaku, penerapan Pajak Penghasilan (PPH) atas pendapatan Reksa Dana yang berbentuk Kontrak Investasi Kolektif, adalah sebagai berikut:

No.	Uraian	Perlakuan PPh	Dasar Hukum
A.	Penghasilan Reksa Dana yang berasal dari:		
	a. Pembagian uang tunai (dividen)	Bukan Objek Pajak *	Pasal 4 (3) huruf f angka 1 butir b) UU PPh, Pasal 2A ayat (1) dan Pasal 2A ayat (5) PP No. 94 Tahun 2010, sebagaimana yang diubah dengan Pasal 4 PP No. 9 Tahun 2021.
	b. Bunga Obligasi	PPH Final**	Pasal 4 (2) dan Pasal 17 (7) UU PPh dan Pasal 2 PP No. 91 Tahun 2021
	c. Capital gain/diskonto obligasi	PPH Final**	Pasal 4 (2) dan Pasal 17 (7) UU PPh dan Pasal 2 PP No. 91 Tahun 2021
	d. Bunga Deposito dan diskonto Sertifikat Bank Indonesia	PPH Final 20%	Pasal 4 (2) huruf a UU PPh, Pasal 2 PP Nomor 131 tahun 2000 dan Pasal 3 Keputusan Menteri Keuangan R.I. Nomor 51/KMK.04/2001
	e. Capital Gain Saham di Bursa	PPH Final 0,1%	Pasal 4 (2) huruf c UU PPh dan Pasal 1 (1) PP Nomor 41 Tahun 1994 jo. Pasal 1 PP Nomor 14 Tahun 1997
	f. <i>Commercial Paper</i> dan surat utang lainnya	PPH tarif umum	Pasal 4 (1) UU PPh
B.	Bagian Laba yang diterima oleh Pemegang Unit Penyertaan Kontrak Investasi Kolektif	Bukan Objek PPh	Pasal 4 (3) huruf i UU PPh

\* Merujuk pada:

-Pasal 4 ayat (3) huruf f angka 1 butir b) UU No. 7 Tahun 1983 tentang Pajak Penghasilan sebagaimana yang terakhir diubah dengan Pasal 111 UU No. 11 Tahun 2020 tentang Cipta Kerja (“Undang-Undang PPh”),



*dividen yang berasal dari dalam negeri yang diterima atau diperoleh Wajib Pajak badan dalam negeri dikecualikan dari objek pajak;*

*-Pasal 2A ayat (1) PP No. 94 Tahun 2010 tentang Penghitungan Penghasilan Kena Pajak dan Pelunasan Pajak Penghasilan dalam Tahun Berjalan sebagaimana yang terakhir diubah dengan Pasal 4 PP No. 9 Tahun 2021 tentang Perlakuan Perpajakan Untuk Mendukung Kemudahan Berusaha (“PP Penghitungan Penghasilan Kena Pajak”), pengecualian penghasilan berupa dividen dari objek Pajak Penghasilan sebagaimana dimaksud dalam Pasal 4 ayat (3) huruf f angka 1 butir b) Undang-Undang PPh berlaku untuk dividen yang diterima atau diperoleh oleh Wajib Pajak badan dalam negeri sejak diundangkannya Undang-Undang Nomor 11 Tahun 2020 tentang Cipta Kerja; dan*

*-Pasal 2A ayat (5) PP Penghitungan Penghasilan Kena Pajak, dividen yang berasal dari dalam negeri yang diterima atau diperoleh Wajib Pajak badan dalam negeri sebagaimana dimaksud dalam Pasal 4 ayat (3) huruf f angka 1 butir b) Undang-Undang PPh, tidak dipotong Pajak Penghasilan.*

*\*\* Sesuai dengan Peraturan Pemerintah R.I. No. 91 Tahun 2021 (“PP No. 91 Tahun 2021”), tarif pajak penghasilan bersifat final atas penghasilan bunga obligasi/diskonto obligasi yang diterima atau diperoleh wajib pajak dalam negeri dan bentuk usaha tetap sebesar 10% (sepuluh persen) dari dasar pengenaan pajak penghasilan.*

Informasi perpajakan tersebut di atas dibuat oleh Manajer Investasi berdasarkan pengetahuan dan pengertian dari Manajer Investasi atas peraturan perpajakan yang ada sampai dengan Prospektus ini dibuat. Apabila di kemudian hari terdapat perubahan atau perbedaan interpretasi atas peraturan perpajakan yang berlaku, maka Manajer Investasi akan menyesuaikan informasi perpajakan di atas.

Bagi warga asing disarankan untuk berkonsultasi dengan penasihat perpajakan mengenai perlakuan pajak investasi sebelum membeli Unit Penyertaan REKSA DANA INDEKS INSIGHT SRI-KEHATI LIKUID (I-SRI LIKUID).

Dalam hal terdapat pajak yang harus dibayar oleh calon Pemegang Unit Penyertaan sesuai peraturan perundang-undangan di bidang perpajakan yang berlaku, pemberitahuan kepada calon Pemegang Unit Penyertaan tentang pajak yang harus dibayar tersebut akan dilakukan dengan mengirimkan surat tercatat kepada calon Pemegang Unit Penyertaan segera setelah Manajer Investasi mengetahui adanya pajak tersebut yang harus dibayar oleh calon Pemegang Unit Penyertaan.

Kewajiban mengenai pajak yang harus dibayar oleh Pemegang Unit Penyertaan merupakan kewajiban pribadi dari Pemegang Unit Penyertaan.

## **BAB IX      MANFAAT INVESTASI DAN FAKTOR RISIKO UTAMA**

Pemegang Unit Penyertaan REKSA DANA INDEKS INSIGHT SRI-KEHATI LIKUID (I-SRI LIKUID) dapat memperoleh manfaat investasi sebagai berikut:

### **a.      Pengelolaan Secara Profesional**

Pengelolaan portofolio investasi REKSA DANA INDEKS INSIGHT SRI-KEHATI LIKUID (I-SRI LIKUID) dikelola oleh Manajer Investasi yang profesional dan berpengalaman dengan memiliki keahlian khusus di bidang pengelolaan dana. Portofolio dimonitor khusus secara terus menerus dan didukung oleh akses informasi pasar yang lengkap agar dapat diambil keputusan yang cepat dan tepat.

### **b.      Diversifikasi Investasi**

Diversifikasi merupakan salah satu langkah utama REKSA DANA INDEKS INSIGHT SRI-KEHATI LIKUID (I-SRI LIKUID), hal ini dilakukan untuk mengurangi risiko ke tingkat yang paling minimal. Dalam melakukan diversifikasi Manajer Investasi melakukan penempatan pada berbagai Efek seperti Efek bersifat utang, Efek bersifat ekuitas dan Instrumen Pasar Uang di Indonesia secara selektif.

### **c.      Pertumbuhan Nilai Investasi**

Reksa dana adalah kumpulan dana dari investor yang dikelola secara terarah dan dapat dipertanggungjawabkan, maka dengan akumulasi dana yang terkumpul REKSA DANA INDEKS INSIGHT SRI-KEHATI LIKUID (I-SRI LIKUID) dapat melakukan transaksi secara kolektif dengan efisiensi biaya transaksi, serta dapat dengan mudah mendapat akses ke berbagai instrumen investasi yang sulit apabila dilakukan individu. Dengan demikian Pemegang Unit Penyertaan diberikan kesempatan yang sama untuk memperoleh hasil investasi yang relatif lebih baik sesuai dengan tingkat risikonya.

### **d.      Likuiditas atau Unit Penyertaan mudah dijual kembali**

Pemegang Unit Penyertaan REKSA DANA INDEKS INSIGHT SRI-KEHATI LIKUID (I-SRI LIKUID) dapat menjual kembali Unit Penyertaannya. Hal ini karena Manajer Investasi wajib membeli kembali Unit Penyertaan yang dijual oleh Pemegang Unit Penyertaan kepada Manajer Investasi dan berdasarkan Nilai Aktiva Bersih pada Hari Bursa yang bersangkutan. Penerimaan pembayaran selambat-lambatnya 7 (tujuh) Hari Bursa sejak adanya permintaan penjualan kembali oleh Pemegang Unit Penyertaan. Pembayaran atas penjualan kembali tidak dikenakan pajak, kecuali apabila di kemudian hari terdapat ketentuan lain di bidang perpajakan yang berlaku.

### **e.      Transparansi Informasi**

REKSA DANA INDEKS INSIGHT SRI-KEHATI LIKUID (I-SRI LIKUID) wajib memberikan informasi atas perkembangan portofolio investasi dan pembiayaannya secara berkesinambungan, sehingga Pemegang Unit Penyertaan dapat memantau perkembangan keuntungan, biaya dan tingkat

risiko investasi setiap saat. Manajer Investasi wajib mengumumkan Nilai Aktiva Bersih setiap hari di surat kabar serta menerbitkan laporan keuangan tahunan melalui pembaharuan Prospektus setiap 1 (satu) tahun.

Sedangkan risiko investasi dalam REKSA DANA INDEKS INSIGHT SRI-KEHATI LIKUID (I-SRI LIKUID) dapat disebabkan oleh beberapa faktor antara lain:

**1. Risiko Perubahan Kondisi Ekonomi dan Politik**

Perubahan kondisi ekonomi dan politik dapat mempengaruhi kinerja portofolio investasi REKSA DANA INDEKS INSIGHT SRI-KEHATI LIKUID (I-SRI LIKUID) karena perubahan tersebut dapat berpengaruh langsung terhadap kinerja semua emiten yang menerbitkan surat hutang dan harga sahamnya di bursa efek. Untuk mengatasi hal tersebut Manajer Investasi akan berhati-hati dalam melakukan investasi dan pada Efek-efek yang mempunyai fundamental yang baik.

**2. Risiko Wanprestasi**

Risiko ini bisa terjadi apabila dalam kondisi luar biasa, dimana bank dan penerbit surat berharga yang dijadikan investasi oleh REKSA DANA INDEKS INSIGHT SRI-KEHATI LIKUID (I-SRI LIKUID) atau pihak lainnya yang berhubungan dengan REKSA DANA INDEKS INSIGHT SRI-KEHATI LIKUID (I-SRI LIKUID) mengalami wanprestasi(*default*) dalam memenuhi kewajibannya. Hal ini dapat mempengaruhi hasil investasi REKSA DANA INDEKS INSIGHT SRI-KEHATI LIKUID (I-SRI LIKUID). Untuk mengatasi kejadian ini Manajer Investasi akan menerapkan *Investment Grade* yang ketat dalam hal berinvestasi.

**3. Risiko Likuiditas**

Sesuai dengan POJK Tentang Reksa Dana Berbentuk Kontrak Investasi Kolektif, Manajer Investasi diwajibkan membeli kembali Unit Penyertaan yang dijual oleh Pemegang Unit Penyertaan. Apabila terjadi penjualan kembali secara bersamaan (*redemption rush*) oleh sebagian besar Pemegang Unit Penyertaan kepada Manajer Investasi, hal ini dapat menyulitkan Manajer Investasi untuk menyediakan uang tunai guna membayar penjualan kembali tersebut.

**4. Risiko Berkurangnya Nilai Aktiva Bersih Setiap Unit Penyertaan**

Risiko ini bisa terjadi akibat fluktuasi Efek dalam portofolio dan terjadinya fluktuasi tingkat bunga. Hal ini akan diatasi dengan pembentukan diversifikasi portofolio yang dinilai positif sesuai dengan kebijakan investasi.

**5. Risiko Konsentrasi Saham-Saham**

Apabila Indeks terkonsentrasi pada saham atau kelompok saham tertentu, atau kelompok industri tertentu, maka kinerja REKSA DANA INDEKS INSIGHT SRI-KEHATI LIKUID (I-SRI LIKUID) dapat dipengaruhi oleh kinerja dari kelompok saham atau kelompok industri tersebut dan cenderung lebih fluktuatif.

**6. Risiko Yang Terkait Dengan Indeks SRI-KEHATI**

Manajer Investasi, Bank Kustodian maupun pihak afiliasi-nya tidak terlibat dalam penghitungan Indeks SRI-KEHATI dan tidak dapat diminta bertanggung jawab atas setiap kekeliruan dalam penghitungan Indeks SRI-KEHATI. PT Bursa Efek Indonesia bersama dengan Yayasan KEHATI sebagai pemilik lisensi yang menghitung dan mempublikasikan Indeks SRI-KEHATI tidak memberikan jaminan atau representasi apapun sehubungan dengan keakuratan maupun kelengkapan Indeks SRI-KEHATI. PT Bursa Efek Indonesia bersama dengan Yayasan KEHATI berhak untuk setiap saat mengubah, mengganti, atau memodifikasi dengan cara apapun setiap metode, formula, proses, dan faktor-faktor apapun lainnya sehubungan dengan kompilasi dan penghitungan Indeks SRI-KEHATI. Yayasan KEHATI sebagai pemilik lisensi dapat mengakhiri perjanjian lisensi penggunaan Indeks SRI-KEHATI secara sepihak.

## **7. Risiko Pihak Ketiga**

Pembelian dan penjualan Unit Penyertaan REKSA DANA INDEKS INSIGHT SRI-KEHATI LIKUID (I-SRI LIKUID) melibatkan berbagai pihak selain Manajer Investasi, antara lain perantara pedagang Efek Bank Kustodian, Lembaga Kliring dan Penjaminan, Lembaga Penyimpanan dan Penyelesaian, termasuk Bursa Efek Indonesia dimana perdagangan Efek-Efek dilakukan.

## **8. Risiko Pembubaran dan Likuidasi**

Dalam hal (i) diperintahkan oleh OJK sesuai dengan peraturan perundang-undangan yang berlaku; dan/atau (ii) REKSA DANA INDEKS INSIGHT SRI-KEHATI LIKUID (I-SRI LIKUID) dimiliki kurang dari 10 (sepuluh) Pemegang Unit Penyertaan dalam jangka waktu 120 (seratus dua puluh) Hari Bursa berturut-turut; dan/atau (iii) Nilai Aktiva Bersih REKSA DANA INDEKS INSIGHT SRI-KEHATI LIKUID (I-SRI LIKUID) menjadi kurang dari Rp 10.000.000.000,- (sepuluh miliar Rupiah) selama 120 (seratus dua puluh) Hari Bursa berturut-turut, maka sesuai dengan ketentuan Pasal 45 POJK Tentang Reksa Dana Berbentuk Kontrak Investasi Kolektif, Pasal 77 ayat (2) POJK Tentang Pedoman Perilaku Manajer Investasi serta pasal 28.1 butir (ii) dan (iii) dari Kontrak Investasi Kolektif REKSA DANA INDEKS INSIGHT SRI-KEHATI LIKUID (I-SRI LIKUID), Manajer Investasi akan melakukan pembubaran dan likuidasi, sehingga hal ini akan mempengaruhi proteksi dan hasil investasi REKSA DANA INDEKS INSIGHT SRI-KEHATI LIKUID (I-SRI LIKUID).

## **9. Risiko Perubahan Peraturan**

Perubahan peraturan, khususnya, namun tidak terbatas pada peraturan perpajakan dapat mempengaruhi penghasilan atau laba dari REKSA DANA INDEKS INSIGHT SRI-KEHATI LIKUID (I-SRI LIKUID) sehingga berdampak pada hasil investasi.

## **10. Risiko Nilai Tukar Mata Uang**

Dalam hal REKSA DANA INDEKS INSIGHT SRI-KEHATI LIKUID (I-SRI LIKUID) berinvestasi pada Efek dalam denominasi selain Rupiah, perubahan nilai tukar mata uang selain Rupiah terhadap mata uang Rupiah yang merupakan denominasi mata uang dari REKSA DANA INDEKS INSIGHT SRI-KEHATI LIKUID (I-SRI LIKUID) dapat berpengaruh terhadap Nilai Aktiva Bersih (NAB) dari REKSA DANA INDEKS INSIGHT SRI-KEHATI LIKUID (I-SRI LIKUID).

## **BAB X      ALOKASI BIAYA DAN IMBALAN JASA**

Dalam pengelolaan REKSA DANA INDEKS INSIGHT SRI-KEHATI LIKUID (I-SRI LIKUID) terdapat biaya-biaya yang harus dikeluarkan oleh REKSA DANA INDEKS INSIGHT SRI-KEHATI LIKUID (I-SRI LIKUID), Manajer Investasi maupun Pemegang Unit Penyertaan. Perincian biaya-biaya dan alokasinya adalah sebagai berikut:

### **10.1. BIAYA YANG MENJADI BEBAN REKSA DANA INDEKS INSIGHT SRI-KEHATI LIKUID (I-SRI LIKUID)**

- a. Imbalan jasa Manajer Investasi adalah maksimum sebesar 1,5% (satu koma lima persen) per tahun, dihitung secara harian dari Nilai Aktiva Bersih REKSA DANA INDEKS INSIGHT SRI-KEHATI LIKUID (I-SRI LIKUID) berdasarkan 365 (tiga ratus enam puluh lima) Hari Kalender per tahun atau 366 (tiga ratus enam puluh enam) Hari Kalender per tahun untuk tahun kabisat dan dibayarkan setiap bulan;
- b. Dana Keanekaragaman Hayati adalah maksimum sebesar 0,5% (nol koma lima persen) per tahun yang dihitung secara harian dari Nilai Aktiva Bersih REKSA DANA INDEKS INSIGHT SRI-KEHATI LIKUID (I-SRI LIKUID) berdasarkan 365 (tiga ratus enam puluh lima) Hari Kalender per tahun atau 366 (tiga ratus enam puluh enam) Hari Kalender per tahun untuk tahun kabisat dan dibayarkan setiap 3 (tiga) bulanan yang akan dialokasikan kepada Yayasan Kehati;
- b. Imbalan jasa Bank Kustodian adalah maksimum sebesar 0,20% (nol dua puluh persen) per tahun, dihitung secara harian dari Nilai Aktiva Bersih REKSA DANA INDEKS INSIGHT SRI-KEHATI LIKUID (I-SRI LIKUID) berdasarkan 365 (tiga ratus enam puluh lima) Hari Kalender per tahun atau 366 (tiga ratus enam puluh enam) Hari Kalender per tahun untuk tahun kabisat dan dibayarkan setiap bulan;
- b. Biaya yang berkenaan dengan penggunaan Indeks SRI-KEHATI sebagai nama dan indeks acuan REKSA DANA INDEKS INSIGHT SRI-KEHATI LIKUID (I-SRI LIKUID) adalah sesuai dengan ketentuan yang ditetapkan oleh penerbit Indeks SRI-KEHATI.
- c. Biaya transaksi Efek dan registrasi Efek;
- d. Biaya penerbitan dan distribusi pembaharuan Prospektus, termasuk laporan keuangan tahunan yang disertai dengan laporan Akuntan yang terdaftar di OJK dengan pendapat yang lazim, kepada Pemegang Unit Penyertaan setelah REKSA DANA INDEKS INSIGHT SRI-KEHATI LIKUID (I-SRI LIKUID) dinyatakan efektif oleh OJK;
- e. Biaya pemasangan berita/pemberitahuan di surat kabar mengenai rencana perubahan Kontrak Investasi Kolektif dan/atau prospektus (jika ada) dan perubahan Kontrak Investasi Kolektif yang timbul setelah REKSA DANA INDEKS INSIGHT SRI-KEHATI LIKUID (I-SRI LIKUID) dinyatakan efektif oleh OJK;
- f. Biaya-biaya atas jasa auditor yang memeriksa laporan keuangan tahunan REKSA DANA INDEKS INSIGHT SRI-KEHATI LIKUID (I-SRI LIKUID);
- g. Biaya-biaya yang dikenakan oleh penyedia jasa sistem pengelolaan investasi terpadu untuk pendaftaran dan penggunaan sistem terkait

- serta sistem dan/atau instrumen penunjang lainnya yang diwajibkan oleh peraturan perundang-undangan dan/atau kebijakan OJK;
- h. Biaya asuransi (jika ada); dan
  - i. Pengeluaran pajak yang berkenaan dengan pembayaran imbalan jasa dan biaya-biaya di atas.

#### 10.2. BIAYA YANG MENJADI BEBAN MANAJER INVESTASI

- a. Biaya persiapan pembentukan REKSA DANA INDEKS INSIGHT SRI-KEHATI LIKUID (I-SRI LIKUID) yaitu biaya pembuatan Kontrak Investasi Kolektif, pencetakan dan distribusi Prospektus Awal dan penerbitan dokumen-dokumen yang diperlukan termasuk imbalan jasa Akuntan, Konsultan Hukum dan Notaris;
- b. Biaya administrasi pengelolaan portofolio REKSA DANA INDEKS INSIGHT SRI-KEHATI LIKUID (I-SRI LIKUID) yaitu biaya telepon, faksimili, fotokopi dan transportasi;
- c. Biaya pemasaran termasuk biaya pencetakan brosur, dan biaya promosi dan iklan dari REKSA DANA INDEKS INSIGHT SRI-KEHATI LIKUID (I-SRI LIKUID);
- d. Biaya penerbitan dan distribusi Formulir Pembukaan Rekening REKSA DANA INDEKS INSIGHT SRI-KEHATI LIKUID (I-SRI LIKUID), Formulir Profil Calon Pemegang Unit Penyertaan, Formulir Pemesanan Pembelian Unit Penyertaan (jika ada) dan Formulir Penjualan Kembali Unit Penyertaan (jika ada);
- e. Imbalan jasa Konsultan Hukum, Akuntan, Notaris dan beban lainnya kepada pihak ketiga berkenaan dengan pembubaran REKSA DANA INDEKS INSIGHT SRI-KEHATI LIKUID (I-SRI LIKUID) dan likuidasi atas kekayaannya.

#### 10.3. BIAYA YANG MENJADI BEBAN PEMEGANG UNIT PENYERTAAN

- a. Biaya pembelian Unit Penyertaan (*subscription fee*) adalah maksimum sebesar 2% (dua persen) dari nilai transaksi pembelian Unit Penyertaan yang dikenakan pada saat Pemegang Unit Penyertaan melakukan pembelian Unit Penyertaan REKSA DANA INDEKS INSIGHT SRI-KEHATI LIKUID (I-SRI LIKUID). Biaya pembelian Unit Penyertaan tersebut merupakan pendapatan bagi Manajer Investasi dan/atau Agen Penjual Efek Reksa Dana yang ditunjuk oleh Manajer Investasi (jika ada);
- b. Biaya penjualan kembali Unit Penyertaan (*redemption fee*) adalah:
  - i. maksimum sebesar 0,5% (nol koma lima persen) dari nilai transaksi penjualan kembali Unit Penyertaan untuk kepemilikan Unit Penyertaan sampai dengan 1 (satu) tahun; dan
  - ii. sebesar 0% (nol persen) untuk kepemilikan Unit Penyertaan di atas 1 (satu) tahun;yang dikenakan pada saat Pemegang Unit Penyertaan melakukan penjualan kembali sebagian atau seluruh Unit Penyertaan REKSA DANA INDEKS INSIGHT SRI-KEHATI LIKUID (I-SRI LIKUID) yang dimilikinya. Biaya penjualan kembali Unit Penyertaan tersebut merupakan pendapatan bagi Manajer Investasi dan/atau Agen Penjual Efek Reksa Dana yang ditunjuk oleh Manajer Investasi (jika ada);
- c. Biaya pengalihan investasi (*switching fee*) adalah maksimum sebesar 0,5% (nol koma lima persen) dari nilai transaksi pengalihan investasi, yang dikenakan pada saat Pemegang Unit Penyertaan melakukan pengalihan investasi dalam REKSA DANA INDEKS INSIGHT SRI-KEHATI LIKUID (I-SRI LIKUID) ke Reksa Dana lainnya yang memiliki fasilitas

- pengalihan investasi yang dikelola oleh Manajer Investasi. Biaya pengalihan investasi tersebut merupakan pendapatan bagi Manajer Investasi dan/atau Agen Penjual Efek Reksa Dana yang ditunjuk oleh Manajer Investasi (jika ada);
- d. Biaya pemindahbukuan/transfer bank (jika ada) sehubungan dengan pembelian Unit Penyertaan oleh Pemegang Unit Penyertaan, pengembalian sisa uang pembelian Unit Penyertaan yang ditolak, dan pembayaran hasil penjualan kembali Unit Penyertaan serta hasil investasi (jika ada) ke rekening yang terdaftar atas nama Pemegang Unit Penyertaan.
  - e. Biaya penerbitan dan distribusi Laporan Bulanan dan Surat Konfirmasi Transaksi Unit Penyertaan yang timbul setelah REKSA DANA INDEKS INSIGHT SRI-KEHATI LIKUID (I-SRI LIKUID) dinyatakan Efektif oleh OJK, dalam hal Pemegang Unit Penyertaan meminta penyampaian Laporan Bulanan dan Surat Konfirmasi Transaksi Unit Penyertaan secara tercetak (jika ada);
  - f. Biaya bea materai atas Surat Konfirmasi Transaksi Unit Penyertaan yang dikenakan pada saat Pemegang Unit Penyertaan melakukan transaksi pembelian Unit Penyertaan (subscription), penjualan kembali unit penyertaan (redemption), dan pengalihan kepemilikan unit penyertaan (switching) sesuai dengan ketentuan peraturan perundangan-undangan yang berlaku (jika ada); dan
  - g. Pajak-pajak yang dikenakan dengan Pemegang Unit Penyertaan (jika ada) dan biaya-biaya di atas (jika ada).

**10.4.** Biaya Konsultan Hukum, biaya Notaris dan/atau biaya Akuntan menjadi beban Manajer Investasi, Bank Kustodian dan/atau REKSA DANA INDEKS INSIGHT SRI-KEHATI LIKUID (I-SRI LIKUID) sesuai dengan pihak yang memperoleh manfaat atau yang melakukan kesalahan sehingga diperlukan jasa profesi dimaksud.

#### 10.5. ALOKASI BIAYA

JENIS	%	KETERANGAN
Dibebankan Kepada REKSA DANA INDEKS INSIGHT SRI-KEHATI LIKUID (I-SRI LIKUID)		
a. Imbalan Jasa Manajer Investasi	Maks. 1,5%	per tahun dihitung secara harian dari Nilai Aktiva Bersih REKSA DANA INDEKS INSIGHT SRI-KEHATI LIKUID (I-SRI LIKUID) berdasarkan 365 (tiga ratus enam puluh lima) Hari Kalender per tahun atau 366 (tiga ratus enam puluh enam) Hari Kalender per tahun untuk tahun kabisat dan dibayarkan setiap bulan.
b. Dana Keanekaragaman Hayati	Maks. 0,5%	per tahun dihitung secara harian dari Nilai Aktiva Bersih REKSA DANA INDEKS INSIGHT SRI-KEHATI LIKUID (I-SRI LIKUID) berdasarkan 365 (tiga ratus enam puluh lima) Hari Kalender per tahun atau 366 (tiga ratus enam puluh enam) Hari Kalender per tahun untuk tahun

<p>c. Imbalan Jasa Bank Kustodian</p> <p>d. Biaya izin penggunaan Indeks SRI-KEHATI sebagai nama &amp; indeks acuan REKSA DANA INDEKS INSIGHT SRI-KEHATI LIKUID (I-SRI LIKUID)</p>	<p>Maks. 0,20%</p> <p>sesuai dengan ketentuan yang ditetapkan oleh penerbit Indeks SRI-KEHATI</p>	<p>kabisat dan dibayarkan setiap 3 (tiga) bulanan yang akan dialokasikan kepada Yayasan Kehati</p> <p>per tahun dihitung secara harian dari Nilai Aktiva Bersih REKSA DANA INDEKS INSIGHT SRI-KEHATI LIKUID (I-SRI LIKUID) berdasarkan 365 (tiga ratus enam puluh lima) Hari Kalender per tahun atau 366 (tiga ratus enam puluh enam) Hari Kalender per tahun untuk tahun kabisat dan dibayarkan setiap bulan</p>
<p>Dibebankan kepada Pemegang Unit Penyertaan</p> <p>a. Biaya pembelian Unit Penyertaan (<i>Subscription fee</i>)</p> <p>b. Biaya penjualan kembali Unit Penyertaan (<i>Redemption fee</i>)</p> <p>c. Biaya pengalihan investasi (<i>switching fee</i>)</p> <p>d. Semua biaya bank</p> <p>e. Biaya penerbitan dan distribusi Laporan Bulanan dan Surat Konfirmasi Transaksi Unit Penyertaan yang timbul setelah REKSA DANA INDEKS INSIGHT SRI-KEHATI LIKUID (I-SRI LIKUID) dinyatakan efektif oleh OJK, dalam hal Pemegang Unit Penyertaan meminta penyampaian Laporan Bulanan dan Surat Konfirmasi Transaksi Unit Penyertaan secara tercetak (jika ada)</p> <p>f. Biaya bea materai atas Surat Konfirmasi Transaksi Unit Penyertaan yang dikenakan</p>	<p>Maks. 2%</p> <p>Maks. 0,5%</p> <p>0%</p> <p>Maks. 0,5%</p> <p>Jika ada</p> <p>Jika ada</p> <p>Jika ada</p>	<p>dari nilai transaksi pembelian Unit Penyertaan</p> <p>dari nilai transaksi penjualan kembali Unit Penyertaan untuk kepemilikan Unit Penyertaan sampai dengan 1 (satu) tahun</p> <p>untuk kepemilikan Unit Penyertaan di atas 1 (satu) tahun</p> <p>dari nilai transaksi pengalihan investasi</p> <p>Biaya pembelian dan penjualan kembali Unit Penyertaan serta pengalihan investasi tersebut merupakan pendapatan bagi Manajer Investasi dan/atau Agen Penjual Efek Reksa Dana yang ditunjuk oleh Manajer Investasi (jika ada).</p>



<p>pada saat Pemegang Unit Penyertaan melakukan transaksi pembelian Unit Penyertaan (subscription), penjualan kembali unit penyertaan (redemption), dan pengalihan kepemilikan unit penyertaan (switching) sesuai dengan ketentuan peraturan perundang-undangan yang berlaku</p> <p>g. Pajak-pajak yang dikenakan dengan Pemegang Unit Penyertaan (jika ada)</p>	<p>Jika ada</p>	
------------------------------------------------------------------------------------------------------------------------------------------------------------------------------------------------------------------------------------------------------------------------------------------------------------------------------------------------------------------	-----------------	--

Biaya-biaya tersebut di atas belum termasuk pengenaan pajak sesuai peraturan perpajakan yang berlaku di Indonesia.

## **BAB XI HAK PEMEGANG UNIT PENYERTAAN**

Dengan tunduk pada syarat-syarat sesuai tertulis dalam Kontrak Investasi Kolektif, setiap Pemegang Unit Penyertaan REKSA DANA INDEKS INSIGHT SRI-KEHATI LIKUID (I-SRI LIKUID) mempunyai hak-hak sebagai berikut:

### **a. Memperoleh Surat Konfirmasi Tertulis Kepemilikan Unit Penyertaan**

Pemegang Unit Penyertaan akan mendapatkan Surat Konfirmasi Transaksi Unit Penyertaan yang akan disediakan oleh Bank Kustodian bagi Pemegang Unit Penyertaan melalui fasilitas yang disediakan oleh penyedia jasa Sistem Pengelolaan Investasi Terpadu (S-INVEST) paling lambat 7 (tujuh) Hari Bursa setelah :

(i) Formulir Pemesanan Pembelian Unit Penyertaan REKSA DANA INDEKS INSIGHT SRI-KEHATI LIKUID (I-SRI LIKUID) dari Pemegang Unit Penyertaan telah lengkap dan diterima dengan baik oleh Manajer Investasi atau Agen Penjual Efek Reksa Dana yang ditunjuk oleh Manajer Investasi (jika ada) dan pembayaran untuk pembelian tersebut diterima dengan baik oleh Bank Kustodian (*in complete application and in good fund*) dan Unit Penyertaan diterbitkan oleh Bank Kustodian sesuai ketentuan pemrosesan pembelian Unit Penyertaan yang ditetapkan dalam Prospektus ini;

(ii) Formulir Penjualan Kembali Unit Penyertaan REKSA DANA INDEKS INSIGHT SRI-KEHATI LIKUID (I-SRI LIKUID) dari Pemegang Unit Penyertaan telah lengkap dan diterima dengan baik (*in complete application*) oleh Manajer Investasi atau Agen Penjual Efek Reksa Dana yang ditunjuk oleh Manajer Investasi (jika ada) sesuai ketentuan pemrosesan penjualan kembali Unit Penyertaan yang ditetapkan dalam Prospektus ini; dan

(iii) Formulir Pengalihan Investasi dalam REKSA DANA INDEKS INSIGHT SRI-KEHATI LIKUID (I-SRI LIKUID) dari Pemegang Unit Penyertaan telah lengkap dan diterima dengan baik (*in complete application*) oleh Manajer Investasi atau Agen Penjual Efek Reksa Dana yang ditunjuk oleh Manajer Investasi (jika ada) sesuai ketentuan pemrosesan pengalihan investasi yang ditetapkan dalam Prospektus ini.

Dalam hal Pemegang Unit Penyertaan meminta Surat Konfirmasi Transaksi Unit Penyertaan secara tercetak, Surat Konfirmasi Transaksi Unit Penyertaan akan diproses sesuai dengan SEOJK tentang Tata Cara Penyampaian Surat atau Bukti Konfirmasi dan Laporan Berkala Reksa Dana secara Elektronik melalui Sistem Pengelolaan Investasi Terpadu, dengan tidak memberikan biaya tambahan bagi REKSA DANA INDEKS INSIGHT SRI-KEHATI LIKUID (I-SRI LIKUID).

Surat Konfirmasi Transaksi Unit Penyertaan akan menyatakan antara lain jumlah Unit Penyertaan yang dibeli dan dijual kembali, investasi yang dialihkan dan dimiliki serta Nilai Aktiva Bersih setiap Unit Penyertaan pada saat Unit Penyertaan tersebut dibeli dan dijual kembali serta investasi dialihkan.

### **b. Memperoleh Pembagian Hasil Investasi Sesuai Kebijakan Pembagian Hasil Investasi**

Pemegang Unit Penyertaan mempunyai hak untuk mendapatkan pembagian hasil investasi sesuai dengan Kebijakan Pembagian Hasil Investasi.

**c. Menjual Kembali Sebagian Atau Seluruh Unit Penyertaan REKSA DANA INDEKS INSIGHT SRI-KEHATI LIKUID (I-SRI LIKUID)**

Pemegang Unit Penyertaan mempunyai hak untuk menjual kembali sebagian atau seluruh Unit Penyertaan yang dimilikinya kepada Manajer Investasi setiap Hari Bursa sesuai dengan syarat dan ketentuan dalam Bab XVI Prospektus.

**d. Mengalihkan Sebagian Atau Seluruh Investasi Dalam REKSA DANA INDEKS INSIGHT SRI-KEHATI LIKUID (I-SRI LIKUID)**

Pemegang Unit Penyertaan mempunyai hak untuk mengalihkan sebagian atau seluruh investasinya dalam REKSA DANA INDEKS INSIGHT SRI-KEHATI LIKUID (I-SRI LIKUID) ke Reksa Dana lainnya yang dikelola oleh Manajer Investasi sesuai dengan syarat dan ketentuan dalam Bab XVII Prospektus.

**e. Memperoleh Informasi Mengenai Nilai Aktiva Bersih Harian Setiap Unit Penyertaan Dalam Denominasi Rupiah Dan Kinerja REKSA DANA INDEKS INSIGHT SRI-KEHATI LIKUID (I-SRI LIKUID)**

Setiap Pemegang Unit Penyertaan mempunyai hak untuk mendapatkan informasi Nilai Aktiva Bersih harian setiap Unit Penyertaan dalam denominasi Rupiah dan kinerja 30 (tiga puluh) hari serta 1 (satu) tahun terakhir dari REKSA DANA INDEKS INSIGHT SRI-KEHATI LIKUID (I-SRI LIKUID) yang dipublikasikan di harian tertentu.

**g. Memperoleh Laporan Bulanan (laporan Reksa Dana)**

Setiap Pemegang Unit Penyertaan berhak memperoleh Laporan Bulanan yang akan disediakan oleh Bank Kustodian kepada Pemegang Unit Penyertaan melalui fasilitas yang disediakan oleh penyedia jasa Sistem Pengelolaan Investasi Terpadu (S-INVEST).

Dalam hal Pemegang Unit Penyertaan meminta Laporan Bulanan secara tercetak, Laporan Bulanan akan diproses sesuai dengan SEOJK tentang Tata Cara Penyampaian Surat atau Bukti Konfirmasi dan Laporan Berkala Reksa Dana secara Elektronik melalui Sistem Pengelolaan Investasi Terpadu, dengan tidak memberikan biaya tambahan bagi REKSA DANA INDEKS INSIGHT SRI-KEHATI LIKUID (I-SRI LIKUID).

**g. Memperoleh Laporan Keuangan Tahunan**

**h. Memperoleh Bagian Atas Hasil Likuidasi Secara Proporsional Dengan Kepemilikan Unit Penyertaan Dalam Hal REKSA DANA INDEKS INSIGHT SRI-KEHATI LIKUID (I-SRI LIKUID) Dibubarkan Dan Dilikuidasi**

Dalam hal REKSA DANA INDEKS INSIGHT SRI-KEHATI LIKUID (I-SRI LIKUID) dibubarkan dan dilikuidasi maka hasil likuidasi harus dibagi secara proporsional menurut komposisi jumlah Unit Penyertaan yang dimiliki oleh masing-masing Pemegang Unit Penyertaan.



## **BAB XII PEMBUBARAN DAN LIKUIDASI**

### **12.1. HAL-HAL YANG MENYEBABKAN REKSA DANA INDEKS INSIGHT SRI-KEHATI LIKUID (I-SRI LIKUID) WAJIB DIBUBARKAN**

REKSA DANA INDEKS INSIGHT SRI-KEHATI LIKUID (I-SRI LIKUID) wajib dibubarkan, apabila terjadi salah satu dari hal-hal sebagai berikut:

- a. jika dalam jangka waktu 120 (seratus dua puluh) Hari Bursa, REKSA DANA INDEKS INSIGHT SRI-KEHATI LIKUID (I-SRI LIKUID) yang Pernyataan Pendaftarannya telah menjadi efektif memiliki dana kelolaan kurang dari Rp 10.000.000.000,00 (sepuluh miliar Rupiah); dan/atau
- b. diperintahkan oleh OJK sesuai dengan peraturan perundang-undangan di bidang Pasar Modal; dan/atau
- c. total Nilai Aktiva Bersih REKSA DANA INDEKS INSIGHT SRI-KEHATI LIKUID (I-SRI LIKUID) kurang dari Rp 10.000.000.000,- (sepuluh miliar Rupiah) selama 120 (seratus dua puluh) Hari Bursa berturut-turut; dan/atau
- d. REKSA DANA INDEKS INSIGHT SRI-KEHATI LIKUID (I-SRI LIKUID) dimiliki kurang dari 10 (sepuluh) Pemegang Unit Penyertaan dalam jangka waktu 120 (seratus dua puluh) Hari Bursa berturut-turut; dan/atau
- e. Manajer Investasi dan Bank Kustodian telah sepakat untuk membubarkan REKSA DANA INDEKS INSIGHT SRI-KEHATI LIKUID (I-SRI LIKUID).

### **12.2. PROSES PEMBUBARAN DAN LIKUIDASI REKSA DANA INDEKS INSIGHT SRI-KEHATI LIKUID (I-SRI LIKUID)**

Dalam hal REKSA DANA INDEKS INSIGHT SRI-KEHATI LIKUID (I-SRI LIKUID) wajib dibubarkan karena kondisi sebagaimana dimaksud dalam butir 12.1 huruf a di atas, maka Manajer Investasi wajib:

- i) menyampaikan laporan kondisi tersebut kepada OJK dan mengumumkan rencana pembubaran REKSA DANA INDEKS INSIGHT SRI-KEHATI LIKUID (I-SRI LIKUID) kepada para Pemegang Unit Penyertaan paling sedikit dalam 1 (satu) surat kabar harian berbahasa Indonesia yang berperedaran nasional, paling lambat 2 (dua) Hari Bursa sejak berakhirnya jangka waktu sebagaimana dimaksud pada butir 12.1 huruf a di atas;
- ii) menginstruksikan kepada Bank Kustodian paling lambat 2 (dua) Hari Bursa sejak berakhirnya jangka waktu sebagaimana dimaksud pada butir 12.1 huruf a di atas kepada Bank Kustodian untuk membayarkan dana hasil likuidasi yang menjadi hak Pemegang Unit Penyertaan dengan ketentuan bahwa perhitungannya dilakukan secara proporsional dari Nilai Aktiva Bersih pada saat pembubaran namun tidak boleh lebih kecil dari Nilai Aktiva Bersih awal (harga par) dan dana tersebut diterima Pemegang Unit Penyertaan paling lambat 7 (tujuh) Hari Bursa sejak berakhirnya jangka waktu sebagaimana dimaksud pada butir 12.1 huruf a di atas; dan
- iii) membubarkan REKSA DANA INDEKS INSIGHT SRI-KEHATI LIKUID (I-SRI LIKUID) dalam jangka waktu paling lambat 10 (sepuluh) Hari Bursa sejak berakhirnya jangka waktu sebagaimana dimaksud pada butir 12.1 huruf a di atas, dan menyampaikan laporan pembubaran REKSA DANA INDEKS

INSIGHT SRI-KEHATI LIKUID (I-SRI LIKUID) kepada OJK paling lambat 10 (sepuluh) Hari Bursa sejak REKSA DANA INDEKS INSIGHT SRI-KEHATI LIKUID (I-SRI LIKUID) dibubarkan, disertai dengan:

1. akta pembubaran REKSA DANA INDEKS INSIGHT SRI-KEHATI LIKUID (I-SRI LIKUID) dari Notaris yang terdaftar di OJK; dan
2. laporan keuangan pembubaran REKSA DANA INDEKS INSIGHT SRI-KEHATI LIKUID (I-SRI LIKUID) yang di audit oleh Akuntan yang terdaftar di OJK, jika REKSA DANA INDEKS INSIGHT SRI-KEHATI LIKUID (I-SRI LIKUID) telah memiliki dana kelolaan.

Dalam hal REKSA DANA INDEKS INSIGHT SRI-KEHATI LIKUID (I-SRI LIKUID) wajib dibubarkan karena kondisi sebagaimana dimaksud dalam butir 12.1 huruf b di atas, maka Manajer Investasi wajib:

- i) mengumumkan rencana pembubaran REKSA DANA INDEKS INSIGHT SRI-KEHATI LIKUID (I-SRI LIKUID) paling sedikit dalam 1 (satu) surat kabar harian berbahasa Indonesia yang berperedaran nasional paling lambat 2 (dua) Hari Bursa sejak diperintahkan OJK dan pada hari yang sama memberitahukan secara tertulis kepada Bank Kustodian untuk menghentikan perhitungan Nilai Aktiva Bersih REKSA DANA INDEKS INSIGHT SRI-KEHATI LIKUID (I-SRI LIKUID);
- ii) menginstruksikan kepada Bank Kustodian paling lambat 2 (dua) Hari Bursa sejak diperintahkan OJK, untuk membayarkan dana hasil likuidasi yang menjadi hak pemegang Unit Penyertaan dengan ketentuan bahwa perhitungannya dilakukan secara proporsional dari Nilai Aktiva Bersih pada saat pembubaran dan dana tersebut diterima pemegang Unit Penyertaan paling lambat 7 (tujuh) Hari Bursa sejak likuidasi selesai dilakukan; dan
- iii) menyampaikan laporan pembubaran REKSA DANA INDEKS INSIGHT SRI-KEHATI LIKUID (I-SRI LIKUID) kepada OJK paling lambat 60 (enam puluh) Hari Bursa sejak diperintahkan pembubaran REKSA DANA INDEKS INSIGHT SRI-KEHATI LIKUID (I-SRI LIKUID) oleh OJK dengan dokumen sebagai berikut:
  1. pendapat dari Konsultan Hukum yang terdaftar di OJK;
  2. laporan keuangan pembubaran REKSA DANA INDEKS INSIGHT SRI-KEHATI LIKUID (I-SRI LIKUID) yang di audit oleh Akuntan yang terdaftar di OJK;
  3. akta pembubaran REKSA DANA INDEKS INSIGHT SRI-KEHATI LIKUID (I-SRI LIKUID) dari Notaris yang terdaftar di OJK.

Dalam hal REKSA DANA INDEKS INSIGHT SRI-KEHATI LIKUID (I-SRI LIKUID) wajib dibubarkan karena kondisi sebagaimana dimaksud dalam butir 12.1 huruf c dan huruf d di atas, maka Manajer Investasi wajib:

- i) menyampaikan laporan kondisi tersebut kepada OJK dengan dilengkapi kondisi keuangan terakhir REKSA DANA INDEKS INSIGHT SRI-KEHATI LIKUID (I-SRI LIKUID) dan mengumumkan kepada para Pemegang Unit Penyertaan rencana pembubaran REKSA DANA INDEKS INSIGHT SRI-KEHATI LIKUID (I-SRI LIKUID) paling sedikit dalam 1 (satu) surat kabar harian berbahasa Indonesia yang berperedaran nasional, dalam jangka waktu paling lambat 2 (dua) Hari Bursa sejak berakhirnya jangka waktu sebagaimana dimaksud pada butir 11.1 huruf c dan huruf d di atas serta pada hari yang sama memberitahukan secara tertulis kepada Bank Kustodian untuk menghentikan perhitungan Nilai Aktiva Bersih REKSA DANA INDEKS INSIGHT SRI-KEHATI LIKUID (I-SRI LIKUID);

- ii) menginstruksikan kepada Bank Kustodian paling lambat 2 (dua) Hari Bursa sejak berakhirnya jangka waktu sebagaimana dimaksud dalam butir 11.1 huruf c dan huruf d di atas untuk membayarkan dana hasil likuidasi yang menjadi hak Pemegang Unit Penyertaan dengan ketentuan bahwa perhitungannya dilakukan secara proporsional dari Nilai Aktiva Bersih pada saat likuidasi selesai dilakukan dan dana tersebut diterima Pemegang Unit Penyertaan paling lambat 7 (tujuh) Hari Bursa sejak likuidasi selesai dilakukan; dan
- iii) menyampaikan laporan pembubaran REKSA DANA INDEKS INSIGHT SRI-KEHATI LIKUID (I-SRI LIKUID) kepada OJK paling lambat 60 (enam puluh) Hari Bursa sejak berakhirnya jangka waktu sebagaimana dimaksud pada butir 12.1 huruf c dan huruf d di atas dengan dokumen sebagai berikut:
  - 1. pendapat dari Konsultan Hukum yang terdaftar di OJK;
  - 2. laporan keuangan pembubaran REKSA DANA INDEKS INSIGHT SRI-KEHATI LIKUID (I-SRI LIKUID) yang di audit oleh Akuntan yang terdaftar di OJK;
  - 3. akta pembubaran REKSA DANA INDEKS INSIGHT SRI-KEHATI LIKUID (I-SRI LIKUID) dari Notaris yang terdaftar di OJK.

Dalam hal REKSA DANA INDEKS INSIGHT SRI-KEHATI LIKUID (I-SRI LIKUID) wajib dibubarkan karena kondisi sebagaimana dimaksud dalam butir 12.1 huruf e di atas, maka Manajer Investasi wajib:

- i) menyampaikan rencana pembubaran kepada OJK dalam jangka waktu paling lambat 2 (dua) Hari Bursa sejak terjadinya kesepakatan pembubaran REKSA DANA INDEKS INSIGHT SRI-KEHATI LIKUID (I-SRI LIKUID) oleh Manajer Investasi dan Bank Kustodian dengan melampirkan:
  - a) kesepakatan pembubaran dan likuidasi REKSA DANA INDEKS INSIGHT SRI-KEHATI LIKUID (I-SRI LIKUID) antara Manajer Investasi dan Bank Kustodian disertai alasan pembubaran; dan
  - b) kondisi keuangan terakhir;
 dan pada hari yang sama mengumumkan rencana pembubaran kepada para Pemegang Unit Penyertaan paling sedikit dalam 1 (satu) surat kabar harian berbahasa Indonesia yang berperedaran nasional serta memberitahukan secara tertulis kepada Bank Kustodian untuk menghentikan perhitungan Nilai Aktiva Bersih REKSA DANA INDEKS INSIGHT SRI-KEHATI LIKUID (I-SRI LIKUID);
- ii) menginstruksikan kepada Bank Kustodian paling lambat 2 (dua) Hari Bursa sejak terjadinya kesepakatan pembubaran Reksa Dana, untuk membayarkan dana hasil likuidasi yang menjadi hak Pemegang Unit Penyertaan dengan ketentuan bahwa perhitungannya dilakukan secara proporsional dari Nilai Aktiva Bersih pada saat likuidasi selesai dilakukan dan dana tersebut diterima Pemegang Unit Penyertaan paling lambat 7 (tujuh) Hari Bursa sejak likuidasi selesai dilakukan; dan
- iii) menyampaikan laporan pembubaran REKSA DANA INDEKS INSIGHT SRI-KEHATI LIKUID (I-SRI LIKUID) kepada OJK paling lambat 60 (enam puluh) Hari Bursa sejak disepakatinya pembubaran REKSA DANA INDEKS INSIGHT SRI-KEHATI LIKUID (I-SRI LIKUID) dengan dokumen sebagai berikut:
  - 1. pendapat dari Konsultan Hukum yang terdaftar di OJK;
  - 2. laporan keuangan pembubaran REKSA DANA INDEKS INSIGHT SRI-KEHATI LIKUID (I-SRI LIKUID) yang di audit oleh Akuntan yang terdaftar di OJK;

- 3 akta pembubaran REKSA DANA INDEKS INSIGHT SRI-KEHATI LIKUID (I-SRI LIKUID) dari Notaris yang terdaftar di OJK.
- 12.3. Manajer Investasi wajib memastikan bahwa hasil dari likuidasi REKSA DANA INDEKS INSIGHT SRI-KEHATI LIKUID (I-SRI LIKUID) harus dibagi secara proporsional menurut komposisi jumlah Unit Penyertaan yang dimiliki oleh masing-masing Pemegang Unit Penyertaan.
- 12.4. Setelah dilakukannya pengumuman rencana pembubaran REKSA DANA INDEKS INSIGHT SRI-KEHATI LIKUID (I-SRI LIKUID), maka pemegang Unit Penyertaan tidak dapat melakukan penjualan kembali (pelunasan).
- 12.5. Dalam hal masih terdapat dana hasil likuidasi yang belum di ambil oleh Pemegang Unit Penyertaan dan/atau terdapat dana yang tersisa setelah tanggal pembagian hasil likuidasi kepada Pemegang Unit Penyertaan yang ditetapkan oleh Manajer Investasi, maka :
- Jika Bank Kustodian telah memberitahukan dana tersebut kepada Pemegang Unit Penyertaan sebanyak 3 (tiga) kali dalam tenggang waktu masing-masing 10 (sepuluh) Hari Bursa serta mengumumkannya dalam surat kabar harian berbahasa Indonesia yang berperedaran nasional, maka dana tersebut wajib disimpan dalam rekening giro di Bank Kustodian selaku Bank Umum atas nama Bank Kustodian untuk kepentingan Pemegang Unit Penyertaan yang belum mengambil dana hasil likuidasi dan/atau untuk kepentingan Pemegang Unit Penyertaan yang tercatat pada saat likuidasi dalam jangka waktu 3 (tiga) tahun;
  - Setiap biaya yang timbul atas penyimpanan dana tersebut akan dibebankan kepada rekening giro tersebut;
  - Apabila dalam jangka waktu 3 (tiga) tahun tidak di ambil oleh Pemegang Unit Penyertaan, maka dana tersebut wajib diserahkan oleh Bank Kustodian kepada Pemerintah Republik Indonesia untuk keperluan pengembangan industri pasar modal.
- 12.6. Dalam hal Manajer Investasi tidak lagi memiliki izin usaha atau Bank Kustodian tidak lagi memiliki surat persetujuan, OJK berwenang :
- Menunjuk Manajer Investasi lain untuk melakukan pengelolaan atau Bank Kustodian untuk mengadministrasikan REKSA DANA INDEKS INSIGHT SRI-KEHATI LIKUID (I-SRI LIKUID);
  - Menunjuk salah 1 (satu) pihak yang masih memiliki izin usaha atau surat persetujuan untuk melakukan pembubaran REKSA DANA INDEKS INSIGHT SRI-KEHATI LIKUID (I-SRI LIKUID), jika tidak terdapat Manajer Investasi atau Bank Kustodian pengganti.

Dalam hal pihak yang ditunjuk untuk melakukan pembubaran REKSA DANA INDEKS INSIGHT SRI-KEHATI LIKUID (I-SRI LIKUID) sebagaimana dimaksud pada pasal 12.6 huruf b adalah Bank Kustodian, Bank Kustodian dapat menunjuk pihak lain untuk melakukan likuidasi REKSA DANA INDEKS INSIGHT SRI-KEHATI LIKUID (I-SRI LIKUID) dengan pemberitahuan kepada OJK.

Manajer Investasi atau Bank Kustodian yang ditunjuk untuk melakukan pembubaran REKSA DANA INDEKS INSIGHT SRI-KEHATI LIKUID (I-SRI LIKUID) sebagaimana dimaksud pada pasal 12.6 huruf b wajib menyampaikan laporan penyelesaian pembubaran kepada OJK paling lambat 60 (enam puluh) Hari Bursa sejak ditunjuk untuk membubarkan REKSA DANA INDEKS INSIGHT SRI-KEHATI LIKUID (I-SRI LIKUID) yang disertai dengan :



- a. pendapat dari Konsultan Hukum yang terdaftar di OJK,
- b. laporan keuangan pembubaran REKSA DANA INDEKS INSIGHT SRI-KEHATI LIKUID (I-SRI LIKUID) yang diaudit oleh Akuntan yang terdaftar di OJK; serta
- c. akta pembubaran REKSA DANA INDEKS INSIGHT SRI-KEHATI LIKUID (I-SRI LIKUID) dari Notaris yang terdaftar di OJK.

**12.7.** Dalam hal REKSA DANA INDEKS INSIGHT SRI-KEHATI LIKUID (I-SRI LIKUID) dibubarkan dan dilikuidasi, maka beban biaya pembubaran dan likuidasi REKSA DANA INDEKS INSIGHT SRI-KEHATI LIKUID (I-SRI LIKUID) termasuk biaya Konsultan Hukum, Akuntan dan beban lain kepada pihak ketiga menjadi tanggung jawab dan wajib dibayar Manajer Investasi kepada pihak-pihak yang bersangkutan.

Dalam hal Bank Kustodian atau pihak lain yang ditunjuk oleh Bank Kustodian melakukan pembubaran dan likuidasi REKSA DANA INDEKS INSIGHT SRI-KEHATI LIKUID (I-SRI LIKUID) sebagaimana dimaksud dalam ayat 12.6. di atas, maka biaya pembubaran dan likuidasi, termasuk biaya Konsultan Hukum, Akuntan, dan Notaris serta biaya lain kepada pihak ketiga dapat dibebankan kepada REKSA DANA INDEKS INSIGHT SRI-KEHATI LIKUID (I-SRI LIKUID).

**12.8.** Manajer Investasi wajib melakukan penunjukkan auditor untuk melaksanakan audit likuidasi sebagai salah satu syarat untuk melengkapi laporan yang wajib diserahkan kepada OJK yaitu pendapat dari Akuntan. Dimana pembagian hasil likuidasi (jika ada) dilakukan setelah selesainya pelaksanaan audit likuidasi yang ditandai dengan diterbitkannya laporan hasil audit likuidasi.

**BAB XIII**    **PENDAPAT HUKUM**

*lihat halaman selanjutnya*

No. Referensi: 0288/AM-2608218/MS-WP-sk/II/2018

22 Februari 2018

Kepada Yth.  
**PT Insight Investments Management**  
Office 8, Lantai 16-H, SCBD Lot 28  
Jl. Jend. Sudirman Kav. 52-53  
Jakarta 12190

**Perihal: Pendapat dari Segi Hukum Sehubungan dengan Pembentukan REKSA DANA INDEKS BERBENTUK KONTRAK INVESTASI KOLEKTIF REKSA DANA INDEKS INSIGHT SRI-KEHATI LIKUID (I-SRI LIKUID)**

Dengan hormat,

Kami Kantor Konsultan Hukum ARDIANTO & MASNIARI selaku konsultan hukum yang independen, telah ditunjuk oleh PT Insight Investments Management berdasarkan Surat Direksi tertanggal 13 Februari 2018, untuk bertindak sebagai Konsultan Hukum Independen sehubungan dengan pembentukan REKSA DANA INDEKS BERBENTUK KONTRAK INVESTASI KOLEKTIF REKSA DANA INDEKS INSIGHT SRI-KEHATI LIKUID (I-SRI LIKUID), sebagaimana termaktub dalam akta KONTRAK INVESTASI KOLEKTIF REKSA DANA INDEKS INSIGHT SRI-KEHATI LIKUID (I-SRI LIKUID) No. 49 tanggal 21 Februari 2018, dibuat di hadapan Leolin Jayayanti, S.H., M.Kn., notaris di Jakarta (selanjutnya disebut "Kontrak"), antara PT Insight Investments Management selaku manajer investasi (selanjutnya disebut "Manajer Investasi") dan PT Bank DBS Indonesia selaku bank kustodian (selanjutnya disebut "Bank Kustodian"), dimana Manajer Investasi akan melakukan Penawaran Umum atas Unit Penyertaan REKSA DANA INDEKS INSIGHT SRI-KEHATI LIKUID (I-SRI LIKUID) secara terus menerus sampai dengan sejumlah 10.000.000.000 (sepuluh miliar) Unit Penyertaan. Setiap Unit Penyertaan REKSA DANA INDEKS INSIGHT SRI-KEHATI LIKUID (I-SRI LIKUID) mempunyai Nilai Aktiva Bersih awal sebesar Rp 1.000,- (seribu Rupiah) pada hari pertama penawaran. Selanjutnya harga pembelian setiap Unit Penyertaan ditetapkan berdasarkan Nilai Aktiva Bersih (NAB) REKSA DANA INDEKS INSIGHT SRI-KEHATI LIKUID (I-SRI LIKUID) pada akhir Hari Bursa yang bersangkutan.

#### **Dasar Penerbitan Pendapat dari Segi Hukum**

Pendapat dari Segi Hukum ini kami buat berdasarkan pemeriksaan dan penelitian atas dokumen-dokumen asli dan/atau salinan yang kami peroleh dari Manajer Investasi dan Bank Kustodian, serta pernyataan dan keterangan tertulis dari Direksi, Dewan Komisaris, wakil dan/atau pegawai dari Manajer Investasi dan Bank Kustodian sebagaimana termuat dalam Laporan Pemeriksaan Hukum Pembentukan Reksa Dana Berbentuk Kontrak Investasi Kolektif REKSA DANA INDEKS INSIGHT SRI-KEHATI LIKUID (I-SRI LIKUID) tanggal 22 Februari 2018 yang

One Pacific Place Building  
11th floor, SCBD  
Jl. Jend. Sudirman Kav. 52-53  
Jakarta 12190

*p* +6221 2985 9575 (hunting)  
*p* +6221 2985 9576-78  
*f* +6221 2985 9889

kami sampaikan dengan Surat kami No. Referensi: 0287/AM-2608218/MS-WP-sk/II/2018 tanggal 22 Februari 2018 yang merupakan bagian tidak terpisahkan dari Pendapat dari Segi Hukum ini.

Pendapat dari Segi Hukum ini kami berikan sehubungan dengan Pernyataan Pendaftaran dalam rangka Penawaran Umum REKSA DANA INDEKS INSIGHT SRI-KEHATI LIKUID (I-SRI LIKUID) yang diajukan oleh Manajer Investasi.

#### **Asumsi-asumsi**

Dalam melakukan pemeriksaan dan penelitian tersebut di atas, kami mengasumsikan bahwa:

1. selain dari dokumen-dokumen yang telah diterima, tidak ada dokumen-dokumen lain mengenai perubahan anggaran dasar, perubahan susunan pengurus, pembubaran dan likuidasi ataupun pencabutan/pembatalan/pembekuan perizinan, serta dokumen-dokumen lain yang berkaitan dengan pendirian, pengaturan, keberadaan dan pelaksanaan kegiatan usaha dari Manajer Investasi dan Bank Kustodian;
2. semua dokumen yang disampaikan secara langsung maupun elektronik dalam bentuk salinan adalah sama dengan aslinya;
3. semua tanda tangan yang ada pada dokumen asli dari semua dokumen yang disampaikan, termasuk yang dibuat di hadapan atau oleh Notaris, adalah tanda tangan asli dari orang-orang yang mempunyai kewenangan dan kecakapan hukum untuk melakukan perbuatan hukum;
4. semua surat kuasa yang disebutkan atau dinyatakan dalam semua dokumen yang disampaikan baik asli maupun dalam bentuk salinan/*copy*, adalah kuasa yang dapat dilaksanakan dan diberikan oleh dan kepada pihak yang berwenang dengan sah mewakili Manajer Investasi dan Bank Kustodian sesuai dengan anggaran dasarnya maupun ketentuan internal Manajer Investasi dan Bank Kustodian;
5. semua pernyataan mengenai atau sehubungan dengan fakta yang material untuk Pendapat dari Segi Hukum ini yang dimuat dalam dokumen-dokumen yang disampaikan adalah benar;
6. semua salinan dari akta notaris yang dibuat di hadapan atau oleh notaris sehubungan dengan pembentukan reksa dana ini dibuat oleh notaris yang berwenang berdasarkan peraturan perundang-undangan yang berlaku termasuk peraturan perundang-undangan di bidang pasar modal; dan
7. semua pengungkapan informasi mengenai Efek termasuk Efek luar negeri yang akan menjadi portofolio investasi reksa dana adalah benar dan Efek tersebut dapat dibeli

oleh reksa dana dan pembentukan serta penerbitannya telah sesuai dengan peraturan perundang-undangan yang berlaku.

#### **Pendapat dari Segi Hukum**

Berdasarkan hal-hal sebagaimana disebutkan di atas dan dengan berpedoman pada peraturan perundang-undangan yang berlaku, khususnya peraturan perundang-undangan di bidang pasar modal, kami sampaikan Pendapat dari Segi Hukum sebagai berikut:

1. Manajer Investasi adalah suatu Perusahaan Efek yang didirikan menurut dan berdasarkan peraturan perundang-undangan Negara Republik Indonesia dan telah memperoleh semua izin yang diperlukan untuk menjalankan kegiatan usahanya termasuk tetapi tidak terbatas pada izin usaha untuk melakukan kegiatan sebagai Manajer Investasi.
2. Anggota Direksi dan Dewan Komisaris dari Manajer Investasi yang sedang menjabat, adalah sah karena diangkat sesuai dengan anggaran dasar Manajer Investasi serta peraturan perundang-undangan yang berlaku termasuk peraturan di bidang pasar modal khususnya mengenai Perusahaan Efek yang melakukan kegiatan usaha sebagai manajer investasi.
3. Semua anggota Direksi serta Wakil Manajer Investasi telah memiliki izin orang-perseorangan sebagai Wakil Manajer Investasi.
4. Anggota Direksi dan Dewan Komisaris dari Manajer Investasi serta Wakil Manajer Investasi pengelola investasi REKSA DANA INDEKS INSIGHT SRI-KEHATI LIKUID (I-SRI LIKUID) belum pernah dinyatakan pailit dan masing-masing mereka tidak pernah menjadi anggota Direksi, Komisaris atau Wakil Manajer Investasi yang dinyatakan bersalah menyebabkan suatu perseroan dinyatakan pailit atau pernah dihukum karena melakukan tindak pidana yang merugikan keuangan Negara Republik Indonesia.
5. Anggota Direksi dari Manajer Investasi pada saat ini tidak mempunyai jabatan rangkap pada perusahaan lain, anggota Dewan Komisaris dari Manajer Investasi pada saat ini tidak merangkap sebagai komisaris pada perusahaan Efek lain dan Wakil Manajer Investasi pengelola investasi REKSA DANA INDEKS INSIGHT SRI-KEHATI LIKUID (I-SRI LIKUID) pada saat ini tidak bekerja rangkap pada lebih dari 1 (satu) Perusahaan Efek dan/atau lembaga jasa keuangan lainnya.
6. Anggota Direksi dan Dewan Komisaris dari Manajer Investasi serta Wakil Manajer Investasi pengelola investasi REKSA DANA INDEKS INSIGHT SRI-KEHATI LIKUID (I-SRI LIKUID), tidak terlibat dalam perkara pidana, perdata, perpajakan, tata usaha negara, maupun kepailitan di muka pengadilan di Indonesia.

7. Bank Kustodian adalah suatu bank umum berbentuk perseroan terbatas yang didirikan menurut dan berdasarkan peraturan perundang-undangan Negara Republik Indonesia dan telah memperoleh semua izin yang diperlukan untuk menjalankan kegiatan usahanya di Indonesia termasuk tetapi tidak terbatas pada persetujuan otoritas Pasar Modal untuk melakukan kegiatan sebagai Kustodian.
8. Bank Kustodian tidak terlibat dalam perkara pidana, arbitrase, perburuhan, tata usaha Negara dan perpajakan dengan instansi pemerintah yang berwenang, tidak ada pendaftaran atau proses kepailitan atau penundaan pembayaran yang berlangsung di Peradilan Niaga yang berwenang atau pembubaran Bank Kustodian menurut ketentuan hukum dan peraturan perundang-undangan yang berlaku di Indonesia yang dapat mempengaruhi secara material kedudukan atau kelangsungan usaha dari Bank Kustodian.
9. Manajer Investasi dan Bank Kustodian tidak mempunyai hubungan afiliasi satu sama lain.
10. Kontrak telah dibuat sesuai dengan peraturan perundang-undangan yang berlaku, khususnya peraturan perundang-undangan di bidang pasar modal yang mengatur tentang reksa dana kontrak investasi kolektif.
11. REKSA DANA INDEKS INSIGHT SRI-KEHATI LIKUID (I-SRI LIKUID) berlaku sejak ditetapkannya pernyataan efektif oleh Otoritas Jasa Keuangan sampai dinyatakan bubar sesuai peraturan perundang-undangan yang berlaku.
12. Baik Manajer Investasi maupun Bank Kustodian mempunyai kecakapan hukum dan berwenang sepenuhnya untuk menandatangani Kontrak dan oleh karena itu kewajiban-kewajiban mereka masing-masing selaku para pihak dalam Kontrak adalah sah dan mengikat serta dapat dituntut pemenuhannya di muka badan peradilan yang berwenang. Setelah penandatanganan Kontrak, setiap pembeli Unit Penyertaan yang karena itu menjadi pemilik/Pemegang Unit Penyertaan terikat oleh Kontrak.
13. Pilihan penyelesaian perselisihan antara para pihak yang berhubungan dengan Kontrak melalui arbitrase berdasarkan ketentuan Badan Arbitrase Pasar Modal Indonesia (BAPMI) dan ketentuan sebagaimana diatur dalam Undang-undang Republik Indonesia Nomor 30 Tahun 1999 tentang Arbitrase dan Alternatif Penyelesaian Sengketa adalah sah dan mengikat para pihak dalam Kontrak.
14. Setiap Unit Penyertaan yang diterbitkan, ditawarkan dan dijual memberi hak kepada pemilik/pemegangnya yang terdaftar dalam daftar penyimpanan kolektif yang diselenggarakan oleh Bank Kustodian untuk menjalankan semua hak yang dapat dijalankan oleh seorang pemilik/Pemegang Unit Penyertaan.

Demikian Pendapat dari Segi Hukum ini kami berikan dengan sebenarnya selaku konsultan hukum yang independen dan tidak terafiliasi baik dengan Manajer Investasi maupun dengan Bank Kustodian dan kami bertanggung jawab atas isi Pendapat dari Segi Hukum ini.

Hormat kami,  
ARDIANTO & MASNIARI



J. Masniari Sitompul  
Partner

STTD No. 04/PM.2.5/STTD-KH/2013

**BAB XIV**      **PENDAPAT    AKUNTAN    TENTANG    LAPORAN**  
**KEUANGAN**

Laporan Keuangan dan Pendapat Akuntan dicantumkan sebagai lampiran dari Prospektus ini dan merupakan bagian yang tidak terpisahkan dari Prospektus



## **BAB XV PERSYARATAN DAN TATA CARA PEMBELIAN UNIT PENYERTAAN**

### **15.1. PEMBELIAN UNIT PENYERTAAN**

Sebelum melakukan pembelian Unit Penyertaan REKSA DANA INDEKS INSIGHT SRI-KEHATI LIKUID (I-SRI LIKUID), calon Pemegang Unit Penyertaan harus sudah membaca dan mengerti isi Prospektus REKSA DANA INDEKS INSIGHT SRI-KEHATI LIKUID (I-SRI LIKUID) beserta ketentuan-ketentuan yang ada di dalamnya.

Formulir Pembukaan Rekening REKSA DANA INDEKS INSIGHT SRI-KEHATI LIKUID (I-SRI LIKUID), Formulir Profil Calon Pemegang Unit Penyertaan dan Formulir Pemesanan Pembelian Unit Penyertaan dapat diperoleh dari Manajer Investasi atau Agen Penjual Efek Reksa Dana yang ditunjuk oleh Manajer Investasi atau Agen Penjual Efek Reksa Dana yang ditunjuk oleh Manajer Investasi (jika ada).

### **15.2. PROSEDUR PEMBELIAN UNIT PENYERTAAN**

Para calon Pemegang Unit Penyertaan yang ingin membeli Unit Penyertaan REKSA DANA INDEKS INSIGHT SRI-KEHATI LIKUID (I-SRI LIKUID) harus terlebih dahulu membuka rekening di bank yang ditunjuk oleh Manajer Investasi, mengisi dan menandatangani Formulir Pembukaan Rekening REKSA DANA INDEKS INSIGHT SRI-KEHATI LIKUID (I-SRI LIKUID) dan Formulir Profil Calon Pemegang Unit Penyertaan, melengkapinya dengan fotokopi identitas diri (Kartu Tanda Penduduk untuk perorangan lokal/Paspor untuk perorangan asing dan fotokopi anggaran dasar, NPWP (Nomor Pokok Wajib Pajak) serta Kartu Tanda Penduduk/Paspor pejabat yang berwenang untuk badan hukum) dan dokumen-dokumen pendukung lainnya sesuai dengan Program APU, PPT dan PPPSPM di Sektor Jasa Keuangan. Formulir Pembukaan Rekening dan Formulir Profil Calon Pemegang Unit Penyertaan diisi dan ditandatangani oleh calon Pemegang Unit Penyertaan sebelum melakukan pembelian Unit Penyertaan REKSA DANA INDEKS INSIGHT SRI-KEHATI LIKUID (I-SRI LIKUID) yang pertama kali (pembelian awal).

Pembelian Unit Penyertaan REKSA DANA INDEKS INSIGHT SRI-KEHATI LIKUID (I-SRI LIKUID) dilakukan oleh calon Pemegang Unit Penyertaan dengan mengisi Formulir Pemesanan Pembelian Unit Penyertaan REKSA DANA INDEKS INSIGHT SRI-KEHATI LIKUID (I-SRI LIKUID) dan melengkapinya dengan bukti pembayaran.

Formulir Pemesanan Pembelian Unit Penyertaan REKSA DANA INDEKS INSIGHT SRI-KEHATI LIKUID (I-SRI LIKUID) beserta bukti pembayaran dan fotokopi bukti identitas diri tersebut harus disampaikan kepada Manajer Investasi baik secara langsung maupun melalui Agen Penjual Efek Reksa Dana yang ditunjuk oleh Manajer Investasi (jika ada).

Dalam hal Manajer Investasi atau Agen Penjual Efek Reksa Dana yang ditunjuk oleh Manajer Investasi (jika ada) di bawah koordinasi Manajer Investasi menyediakan sistem elektronik, Pemegang Unit Penyertaan dapat melakukan pembelian Unit Penyertaan dengan menyampaikan aplikasi

pemesanan pembelian Unit Penyertaan berbentuk formulir elektronik yang disertai dengan bukti pembayaran dengan menggunakan sistem elektronik yang disediakan oleh Manajer Investasi atau Agen Penjual Efek Reksa Dana yang ditunjuk oleh Manajer Investasi (jika ada). Manajer Investasi wajib memastikan kesiapan sistem elektronik yang disediakan oleh Manajer Investasi atau Agen Penjual Efek Reksa Dana yang ditunjuk oleh Manajer Investasi (jika ada) untuk pembelian Unit Penyertaan dan memastikan bahwa sistem elektronik tersebut telah sesuai dengan peraturan ketentuan hukum di bidang informasi dan transaksi elektronik yang berlaku, yang antara lain memberikan informasi dan bukti transaksi yang sah, menyediakan Prospektus elektronik dan dokumen elektronik yang dapat dicetak apabila diminta oleh calon Pemegang Unit Penyertaan dan/atau OJK, dan melindungi kepentingan calon Pemegang Unit Penyertaan yang beritikad baik serta memastikan calon Pemegang Unit Penyertaan telah melakukan pendaftaran sistem elektronik yang disediakan oleh Manajer Investasi atau Agen Penjual Efek Reksa Dana yang ditunjuk oleh Manajer Investasi (jika ada).

Manajer Investasi bertanggung jawab atas penyelenggaraan Formulir Pemesanan Pembelian Unit Penyertaan dengan sistem elektronik.

Dalam hal terdapat keyakinan adanya pelanggaran penerapan Program APU, PPT dan PPPSPM di Sektor Jasa Keuangan, Manajer Investasi atau Agen Penjual Efek Reksa Dana yang ditunjuk Manajer Investasi (jika ada) wajib menolak pesanan pembelian Unit Penyertaan dari calon Pemegang Unit Penyertaan.

Pembelian Unit Penyertaan oleh calon Pemegang Unit Penyertaan tersebut harus dilakukan sesuai dengan syarat dan ketentuan yang tercantum dalam Kontrak Investasi Kolektif REKSA DANA INDEKS INSIGHT SRI-KEHATI LIKUID (I-SRI LIKUID), Prospektus dan dalam Formulir Pemesanan Pembelian Unit Penyertaan REKSA DANA INDEKS INSIGHT SRI-KEHATI LIKUID (I-SRI LIKUID).

Pembelian Unit Penyertaan oleh calon Pemegang Unit Penyertaan yang dilakukan menyimpang dari ketentuan-ketentuan dan persyaratan tersebut di atas akan ditolak dan tidak diproses.

### **15.3. PEMBELIAN UNIT PENYERTAAN SECARA BERKALA**

Dalam hal Manajer Investasi dan/atau Agen Penjual Efek Reksa Dana yang ditunjuk oleh Manajer Investasi (jika ada) dapat memfasilitasi pembelian Unit Penyertaan secara berkala, calon Pemegang Unit Penyertaan dapat melakukan pembelian Unit Penyertaan REKSA DANA INDEKS INSIGHT SRI-KEHATI LIKUID (I-SRI LIKUID) secara berkala melalui Manajer Investasi atau Agen Penjual Efek Reksa Dana yang ditunjuk oleh Manajer Investasi (jika ada) yang dapat memfasilitasi pembelian Unit Penyertaan secara berkala, sepanjang hal tersebut dinyatakan dengan tegas oleh calon Pemegang Unit Penyertaan tersebut dalam Formulir Pemesanan Pembelian Unit Penyertaan secara berkala REKSA DANA INDEKS INSIGHT SRI-KEHATI LIKUID (I-SRI LIKUID). Manajer Investasi wajib memastikan kesiapan pelaksanaan pembelian Unit Penyertaan secara berkala termasuk kesiapan sistem pembayaran pembelian Unit Penyertaan secara berkala.

Manajer Investasi, dan Agen Penjual Efek Reksa Dana yang ditunjuk oleh Manajer Investasi (jika ada) akan menyepakati suatu bentuk Formulir Pemesanan Pembelian Unit Penyertaan yang akan digunakan untuk pembelian Unit Penyertaan secara berkala sehingga Pembelian Unit Penyertaan REKSA DANA INDEKS INSIGHT SRI-KEHATI LIKUID (I-SRI LIKUID) secara berkala dapat dilakukan dengan mengisi dan menandatangani Formulir Pemesanan Pembelian Unit Penyertaan secara berkala pada saat pembelian Unit Penyertaan REKSA DANA INDEKS INSIGHT SRI-KEHATI LIKUID (I-SRI LIKUID) secara berkala yang pertama kali. Formulir Pemesanan Pembelian Unit Penyertaan secara berkala sekurang-kurangnya memuat tanggal pembelian Unit Penyertaan secara berkala, jumlah pembelian Unit Penyertaan secara berkala dan jangka waktu dilakukannya pembelian Unit Penyertaan secara berkala.

Formulir Pemesanan Pembelian Unit Penyertaan secara berkala yang pertama kali tersebut di atas akan diberlakukan juga sebagai Formulir Pemesanan Pembelian Unit Penyertaan yang telah lengkap (in complete application) untuk pembelian-pembelian Unit Penyertaan REKSA DANA INDEKS INSIGHT SRI-KEHATI LIKUID (I-SRI LIKUID) secara berkala berikutnya.

Ketentuan mengenai dokumen-dokumen yang harus dilengkapi dan ditandatangani oleh Pemegang Unit Penyertaan sebagaimana dimaksud pada butir 15.2 Prospektus yaitu Formulir Pembukaan Rekening dan Formulir Pemesanan Pembelian Unit Penyertaan beserta dokumen-dokumen pendukungnya sesuai dengan Program APU, PPT dan PPPSPM di Sektor Jasa Keuangan wajib dilengkapi oleh calon Pemegang Unit Penyertaan sebelum melakukan pembelian Unit Penyertaan REKSA DANA INDEKS INSIGHT SRI-KEHATI LIKUID (I-SRI LIKUID) yang pertama kali (pembelian awal).

#### **15.4. BATAS MINIMUM PEMBELIAN UNIT PENYERTAAN**

Batas minimum penjualan awal dan selanjutnya Unit Penyertaan REKSA DANA INDEKS INSIGHT SRI-KEHATI LIKUID (I-SRI LIKUID) untuk setiap Pemegang Unit Penyertaan adalah sebesar Rp 10.000,- (sepuluh ribu Rupiah).

Apabila penjualan Unit Penyertaan dilakukan melalui Agen Penjual Efek Reksa Dana yang ditunjuk oleh Manajer Investasi (jika ada) maka dengan pemberitahuan sebelumnya kepada Manajer Investasi, Agen Penjual Efek Reksa Dana yang ditunjuk oleh Manajer Investasi (jika ada) dapat menetapkan jumlah minimum pembelian awal Unit Penyertaan dan jumlah minimum pembelian selanjutnya Unit Penyertaan yang lebih tinggi dari ketentuan minimum pembelian Unit Penyertaan di atas.

#### **15.5. HARGA PEMBELIAN UNIT PENYERTAAN**

Setiap Unit Penyertaan REKSA DANA INDEKS INSIGHT SRI-KEHATI LIKUID (I-SRI LIKUID) ditawarkan dengan harga sama dengan Nilai Aktiva Bersih awal yaitu sebesar Rp. 1,000,- (seribu Rupiah) pada hari pertama penawaran. Selanjutnya harga pembelian setiap Unit Penyertaan REKSA DANA INDEKS INSIGHT SRI-KEHATI LIKUID (I-SRI LIKUID) ditetapkan berdasarkan Nilai Aktiva Bersih REKSA DANA INDEKS INSIGHT SRI-KEHATI LIKUID (I-SRI LIKUID) dalam denominasi Rupiah pada akhir Hari Bursa yang bersangkutan.

## 15.6. PEMROSESAN PEMBELIAN UNIT PENYERTAAN

Formulir Pemesanan Pembelian Unit Penyertaan REKSA DANA INDEKS INSIGHT SRI-KEHATI LIKUID (I-SRI LIKUID) beserta bukti pembayaran dan fotokopi bukti identitas diri yang telah diterima secara lengkap dan disetujui oleh Manajer Investasi atau Agen Penjual Efek Reksa Dana yang ditunjuk oleh Manajer Investasi (jika ada) sampai dengan pukul 13.00 WIB (tiga belas Waktu Indonesia Barat) dan pembayaran untuk pembelian tersebut telah diterima dengan baik (*in good fund*) oleh Bank Kustodian pada Hari Bursa pembelian, akan diproses oleh Bank Kustodian berdasarkan Nilai Aktiva Bersih REKSA DANA INDEKS INSIGHT SRI-KEHATI LIKUID (I-SRI LIKUID) pada akhir Hari Bursa tersebut.

Formulir Pemesanan Pembelian Unit Penyertaan REKSA DANA INDEKS INSIGHT SRI-KEHATI LIKUID (I-SRI LIKUID) beserta bukti pembayaran dan fotokopi bukti identitas diri yang telah diterima secara lengkap dan disetujui oleh Manajer Investasi atau Agen Penjual Efek Reksa Dana yang ditunjuk oleh Manajer Investasi (jika ada) setelah pukul 13.00 WIB (tiga belas Waktu Indonesia Barat) dan pembayaran untuk pembelian tersebut telah diterima dengan baik (*in good fund*) oleh Bank Kustodian paling lambat pada Hari Bursa berikutnya, akan diproses oleh Bank Kustodian berdasarkan Nilai Aktiva Bersih REKSA DANA INDEKS INSIGHT SRI-KEHATI LIKUID (I-SRI LIKUID) pada akhir Hari Bursa berikutnya.

Untuk pemesanan dan pembayaran pembelian Unit Penyertaan yang dilakukan secara elektronik menggunakan sistem elektronik yang disediakan oleh Manajer Investasi atau Agen Penjual Efek Reksa Dana yang ditunjuk oleh Manajer Investasi (jika ada), jika pemesanan dan pembayaran pembelian tersebut dilakukan pada hari yang bukan merupakan Hari Bursa, maka Nilai Aktiva Bersih yang akan dipergunakan adalah Nilai Aktiva Bersih pada Hari Bursa berikutnya.

Dalam hal pembelian Unit Penyertaan REKSA DANA INDEKS INSIGHT SRI-KEHATI LIKUID (I-SRI LIKUID) dilakukan oleh Pemegang Unit Penyertaan secara berkala sesuai dengan ketentuan ayat 15.3 Prospektus ini, maka Formulir Pemesanan Pembelian Unit Penyertaan REKSA DANA INDEKS INSIGHT SRI-KEHATI LIKUID (I-SRI LIKUID) secara berkala dianggap telah diterima dengan baik oleh Manajer Investasi atau Agen Penjual Efek Reksa Dana yang ditunjuk oleh Manajer Investasi (jika ada) pada tanggal yang telah disebutkan di dalam Formulir Pemesanan Pembelian Unit Penyertaan secara berkala yang pertama kali dan akan diproses oleh Bank Kustodian berdasarkan Nilai Aktiva Bersih REKSA DANA INDEKS INSIGHT SRI-KEHATI LIKUID (I-SRI LIKUID) pada akhir Hari Bursa diterimanya pembayaran untuk pembelian Unit Penyertaan secara berkala tersebut dengan baik (*in good funds*) oleh Bank Kustodian. Apabila tanggal diterimanya pembayaran untuk pembelian Unit Penyertaan secara berkala tersebut bukan merupakan Hari Bursa, maka pembelian Unit Penyertaan secara berkala tersebut akan diproses oleh Bank Kustodian berdasarkan Nilai Aktiva Bersih per Unit Penyertaan REKSA DANA INDEKS INSIGHT SRI-KEHATI LIKUID (I-SRI LIKUID) pada Hari Bursa berikutnya. Apabila tanggal yang disebutkan di dalam Formulir Pemesanan Pembelian Unit Penyertaan secara berkala yang pertama kali tersebut bukan merupakan Hari Bursa, maka Formulir Pemesanan Pembelian Unit Penyertaan REKSA DANA INDEKS INSIGHT SRI-KEHATI LIKUID (I-SRI LIKUID) secara berkala dianggap telah diterima dengan

baik oleh Manajer Investasi atau Agen Penjual Efek Reksa Dana yang ditunjuk oleh Manajer Investasi (jika ada) pada Hari Bursa berikutnya.

## 15.7. SYARAT PEMBAYARAN

Pembayaran pembelian Unit Penyertaan REKSA DANA INDEKS INSIGHT SRI-KEHATI LIKUID (I-SRI LIKUID) dilakukan dengan pemindahbukuan atau transfer dalam mata uang Rupiah ke dalam rekening REKSA DANA INDEKS INSIGHT SRI-KEHATI LIKUID (I-SRI LIKUID) yang berada pada Bank Kustodian sebagai berikut:

**Bank** : PT Bank DBS Indonesia  
**Nama Rekening** : REKSA DANA INDEKS INSIGHT SRI-KEHATI LIKUID (I-SRI LIKUID)  
**Nomor Rekening** : 3320099411

Apabila diperlukan, untuk mempermudah proses pembelian Unit Penyertaan REKSA DANA INDEKS INSIGHT SRI-KEHATI LIKUID (I-SRI LIKUID), maka atas permintaan Manajer Investasi, Bank Kustodian dapat membuka rekening atas nama REKSA DANA INDEKS INSIGHT SRI-KEHATI LIKUID (I-SRI LIKUID) pada bank lain. Rekening tersebut sepenuhnya menjadi tanggung jawab dari dan dikendalikan oleh Bank Kustodian.

Biaya pemindahbukuan atau transfer tersebut di atas, jika ada, menjadi tanggung jawab calon Pemegang Unit Penyertaan.

Manajer Investasi akan memastikan bahwa semua uang para calon Pemegang Unit Penyertaan yang merupakan pembayaran untuk pembelian Unit Penyertaan REKSA DANA INDEKS INSIGHT SRI-KEHATI LIKUID (I-SRI LIKUID) dikreditkan ke rekening atas nama REKSA DANA INDEKS INSIGHT SRI-KEHATI LIKUID (I-SRI LIKUID) di Bank Kustodian paling lambat pada akhir Hari Bursa disampaikannya transaksi pembelian Unit Penyertaan REKSA DANA INDEKS INSIGHT SRI-KEHATI LIKUID (I-SRI LIKUID) secara lengkap.

## 15.8. PERSETUJUAN PERMOHONAN PEMBELIAN UNIT PENYERTAAN, SURAT KONFIRMASI TRANSAKSI UNIT PENYERTAAN DAN LAPORAN BULANAN

Manajer Investasi dan Bank Kustodian berhak menerima atau menolak pemesanan pembelian Unit Penyertaan secara keseluruhan atau sebagian.

Pemesanan pembelian Unit Penyertaan yang ditolak seluruhnya atau sebagian, sisanya akan dikembalikan oleh Manajer Investasi dengan pemindahbukuan atau transfer dalam mata uang Rupiah ke rekening yang terdaftar atas nama calon Pemegang Unit Penyertaan.

Bank Kustodian akan menyediakan bagi Pemegang Unit Penyertaan melalui fasilitas yang disediakan oleh penyedia jasa Sistem Pengelolaan Investasi Terpadu (S-INVEST), surat konfirmasi pelaksanaan atas pembelian Unit Penyertaan oleh calon Pemegang Unit Penyertaan atau Pemegang Unit Penyertaan yang antara lain menyatakan jumlah Unit Penyertaan yang dibeli serta Nilai Aktiva Bersih setiap Unit Penyertaan pada saat Unit Penyertaan dibeli. Surat konfirmasi atas pelaksanaan pembelian Unit Penyertaan akan tersedia selambat-lambatnya 7 (tujuh) Hari Bursa setelah Formulir Pemesanan Pembelian Unit Penyertaan REKSA DANA INDEKS INSIGHT SRI-KEHATI LIKUID (I-SRI LIKUID) dari calon Pemegang Unit Penyertaan atau Pemegang Unit Penyertaan telah lengkap dan diterima dengan baik (*in complete application*) oleh Manajer Investasi atau Agen Penjual Efek Reksa

Dana yang ditunjuk oleh Manajer Investasi (jika ada) dan seluruh pembayaran telah diterima dengan baik (*in good fund*) dan Unit Penyertaan diterbitkan oleh Bank Kustodian.

Dalam hal Pemegang Unit Penyertaan meminta Surat Konfirmasi Transaksi Unit Penyertaan secara tercetak, Surat Konfirmasi Transaksi Unit Penyertaan akan diproses sesuai dengan SEOJK tentang Tata Cara Penyampaian Surat atau Bukti Konfirmasi dan Laporan Berkala Reksa Dana secara Elektronik melalui Sistem Pengelolaan Investasi Terpadu, dengan tidak memberikan biaya tambahan bagi REKSA DANA INDEKS INSIGHT SRI-KEHATI LIKUID (I-SRI LIKUID).

Di samping Surat Konfirmasi Transaksi Unit Penyertaan tersebut di atas, Pemegang Unit Penyertaan setiap bulannya juga akan mendapatkan Laporan Bulanan.

Surat Konfirmasi Transaksi Unit Penyertaan merupakan bukti kepemilikan Unit Penyertaan REKSA DANA INDEKS INSIGHT SRI-KEHATI LIKUID (I-SRI LIKUID). Manajer Investasi tidak akan menerbitkan sertifikat sebagai bukti kepemilikan Unit Penyertaan REKSA DANA INDEKS INSIGHT SRI-KEHATI LIKUID (I-SRI LIKUID).

#### **15.9. SUMBER DANA PEMBAYARAN PEMBELIAN UNIT PENYERTAAN**

Dana pembelian Unit Penyertaan REKSA DANA INDEKS INSIGHT SRI-KEHATI LIKUID (I-SRI LIKUID) sebagaimana dimaksud pada ayat 15.7. di atas hanya dapat berasal dari:

- a. calon pemegang Unit Penyertaan REKSA DANA INDEKS INSIGHT SRI-KEHATI LIKUID (I-SRI LIKUID);
- b. anggota keluarga calon pemegang Unit Penyertaan REKSA DANA INDEKS INSIGHT SRI-KEHATI LIKUID (I-SRI LIKUID);
- c. perusahaan tempat bekerja dari calon pemegang Unit Penyertaan REKSA DANA INDEKS INSIGHT SRI-KEHATI LIKUID (I-SRI LIKUID); dan/atau
- d. Manajer Investasi, Agen Penjual Efek Reksa Dana dan/atau asosiasi yang terkait dengan Reksa Dana, untuk pemberian hadiah dalam rangka kegiatan pemasaran Unit Penyertaan REKSA DANA INDEKS INSIGHT SRI-KEHATI LIKUID (I-SRI LIKUID).

Dalam hal pembelian Unit Penyertaan oleh Pemegang Unit Penyertaan menggunakan sumber dana yang berasal dari pihak sebagaimana dimaksud pada huruf b, huruf c, dan huruf d di atas, Formulir Pembelian Unit Penyertaan REKSA DANA INDEKS INSIGHT SRI-KEHATI LIKUID (I-SRI LIKUID) wajib disertai dengan lampiran surat pernyataan dan bukti pendukung yang menunjukkan hubungan antara calon pemegang Unit Penyertaan dengan pihak dimaksud.

## **BAB XVI PERSYARATAN DAN TATA CARA PENJUALAN KEMBALI (PELUNASAN) UNIT PENYERTAAN**

### **16.1. PENJUALAN KEMBALI UNIT PENYERTAAN**

Pemegang Unit Penyertaan dapat menjual kembali sebagian atau seluruh Unit Penyertaan REKSA DANA INDEKS INSIGHT SRI-KEHATI LIKUID (I-SRI LIKUID) yang dimilikinya dan Manajer Investasi wajib melakukan pembelian kembali Unit Penyertaan tersebut pada setiap Hari Bursa.

### **16.2. PROSEDUR PENJUALAN KEMBALI UNIT PENYERTAAN**

Penjualan kembali Unit Penyertaan oleh Pemegang Unit Penyertaan dilakukan dengan mengisi Formulir Penjualan Kembali Unit Penyertaan yang ditujukan kepada Manajer Investasi yang dapat disampaikan secara langsung atau melalui Agen Penjual Efek Reksa Dana yang ditunjuk oleh Manajer Investasi (jika ada).

Penjualan kembali Unit Penyertaan harus dilakukan sesuai dengan syarat dan ketentuan yang tercantum dalam Kontrak Investasi Kolektif REKSA DANA INDEKS INSIGHT SRI-KEHATI LIKUID (I-SRI LIKUID), Prospektus dan dalam Formulir Penjualan Kembali Unit Penyertaan REKSA DANA INDEKS INSIGHT SRI-KEHATI LIKUID (I-SRI LIKUID).

Dalam hal Manajer Investasi atau Agen Penjual Efek Reksa Dana yang ditunjuk oleh Manajer Investasi (jika ada) di bawah koordinasi Manajer Investasi menyediakan sistem elektronik, Pemegang Unit Penyertaan dapat melakukan penjualan kembali Unit Penyertaan dengan menyampaikan aplikasi penjualan kembali Unit Penyertaan berbentuk formulir elektronik dengan menggunakan sistem elektronik yang disediakan oleh Manajer Investasi atau Agen Penjual Efek Reksa Dana yang ditunjuk oleh Manajer Investasi (jika ada). Manajer Investasi wajib memastikan kesiapan sistem elektronik yang disediakan oleh Manajer Investasi atau Agen Penjual Efek Reksa Dana yang ditunjuk oleh Manajer Investasi (jika ada) untuk penjualan kembali Unit Penyertaan dan memastikan bahwa sistem elektronik tersebut telah sesuai dengan peraturan ketentuan hukum di bidang informasi dan transaksi elektronik yang berlaku, yang antara lain memberikan informasi dan bukti transaksi yang sah, dokumen elektronik yang dapat dicetak apabila diminta oleh Pemegang Unit Penyertaan dan/atau OJK, dan melindungi kepentingan Pemegang Unit Penyertaan yang beritikad baik serta memastikan Pemegang Unit Penyertaan telah melakukan pendaftaran sistem elektronik yang disediakan oleh Manajer Investasi atau Agen Penjual Efek Reksa Dana yang ditunjuk oleh Manajer Investasi (jika ada).

Manajer Investasi bertanggung jawab atas penyelenggaraan Formulir Penjualan Kembali Unit Penyertaan dengan sistem elektronik

Permohonan penjualan kembali Unit Penyertaan yang dilakukan menyimpang dari syarat dan ketentuan tersebut di atas akan ditolak dan tidak diproses.





### **16.3. BATAS MINIMUM PEMBELIAN KEMBALI DAN SALDO MINIMUM KEPEMILIKAN UNIT PENYERTAAN**

Batas minimum penjualan kembali Unit Penyertaan REKSA DANA INDEKS INSIGHT SRI-KEHATI LIKUID (I-SRI LIKUID) bagi setiap Pemegang Unit Penyertaan adalah senilai Rp 10.000,- (sepuluh ribu Rupiah) setiap transaksi.

Saldo Minimum Kepemilikan Unit Penyertaan REKSA DANA INDEKS INSIGHT SRI-KEHATI LIKUID (I-SRI LIKUID) yang harus dipertahankan oleh setiap Pemegang Unit Penyertaan pada Hari Bursa penjualan kembali Unit Penyertaan adalah sebesar Rp 10.000,- (sepuluh ribu Rupiah).

Apabila penjualan kembali Unit Penyertaan mengakibatkan jumlah kepemilikan Unit Penyertaan REKSA DANA INDEKS INSIGHT SRI-KEHATI LIKUID (I-SRI LIKUID) yang tersisa kurang dari Saldo Minimum Kepemilikan Unit Penyertaan sesuai dengan yang dipersyaratkan pada Hari Bursa penjualan kembali Unit Penyertaan, maka Manajer Investasi atau Agen Penjual Efek Reksa Dana yang ditunjuk oleh Manajer Investasi (jika ada) harus memberitahukan kepada Pemegang Unit Penyertaan untuk melakukan penjualan kembali seluruh Unit Penyertaan yang tersisa milik Pemegang Unit Penyertaan dengan mengisi secara lengkap dan menandatangani Formulir Penjualan Kembali Unit Penyertaan untuk seluruh Unit Penyertaan yang tersisa tersebut.

### **16.4. BATAS MAKSIMUM PENJUALAN KEMBALI UNIT PENYERTAAN**

Manajer Investasi berhak membatasi jumlah penjualan kembali Unit Penyertaan REKSA DANA INDEKS INSIGHT SRI-KEHATI LIKUID (I-SRI LIKUID) dalam 1 (satu) Hari Bursa sampai dengan 5% (lima persen) dari Nilai Aktiva Bersih REKSA DANA INDEKS INSIGHT SRI-KEHATI LIKUID (I-SRI LIKUID) pada Hari Bursa diterimanya permohonan penjualan kembali Unit Penyertaan. Manajer Investasi dapat menggunakan total Nilai Aktiva Bersih pada 1 (satu) Hari Bursa sebelum Hari Bursa diterimanya permohonan penjualan kembali Unit Penyertaan sebagai perkiraan penghitungan batas maksimum penjualan kembali Unit Penyertaan pada Hari Bursa diterimanya permohonan penjualan kembali Unit Penyertaan. Batas Maksimum penjualan kembali Unit Penyertaan dari Pemegang Unit Penyertaan berlaku akumulatif terhadap permohonan pengalihan investasi dari Pemegang Unit Penyertaan (jumlah total permohonan penjualan kembali Unit Penyertaan dan pengalihan investasi dari Pemegang Unit Penyertaan).

Dalam hal Manajer Investasi menerima atau menyimpan permohonan penjualan kembali Unit Penyertaan dalam 1 (satu) Hari Bursa lebih dari 5% (lima persen) dari Nilai Aktiva Bersih REKSA DANA INDEKS INSIGHT SRI-KEHATI LIKUID (I-SRI LIKUID) yang diterbitkan pada Hari Bursa diterimanya permohonan penjualan kembali Unit Penyertaan dan Manajer Investasi bermaksud menggunakan haknya untuk membatasi jumlah penjualan kembali Unit Penyertaan, maka kelebihan tersebut Bank Kustodian atas instruksi Manajer Investasi dapat diproses dan dibukukan serta dianggap sebagai permohonan penjualan kembali Unit Penyertaan pada Hari Bursa berikutnya yang ditentukan urutan permohonan (*first come first served*) di Manajer Investasi setelah Manajer Investasi atau Agen Penjual Efek Reksa Dana yang ditunjuk oleh Manajer Investasi (jika ada) memberitahukan keadaan tersebut kepada Pemegang Unit Penyertaan yang permohonan

penjualan kembali Unit Penyertaannya tidak dapat diproses pada Hari Bursa diterimanya permohonan penjualan kembali Unit Penyertaan tersebut dan memperoleh konfirmasi dari Pemegang Unit Penyertaan bahwa permohonan penjualan kembali Unit Penyertaan dapat tetap diproses sebagai permohonan penjualan kembali Unit Penyertaan pada Hari Bursa berikutnya yang ditentukan berdasarkan urutan permohonan (*first come first served*) di Manajer Investasi.

#### **16.5. PEMBAYARAN PENJUALAN KEMBALI UNIT PENYERTAAN**

Pembayaran dana hasil penjualan kembali Unit Penyertaan akan dilakukan dengan pemindahbukuan atau transfer dalam mata uang Rupiah ke rekening yang terdaftar atas nama oleh Pemegang Unit Penyertaan. Biaya pemindahbukuan/transfer, jika ada, merupakan beban dari Pemegang Unit Penyertaan. Pembayaran penjualan kembali Unit Penyertaan dilakukan sesegera mungkin, paling lambat 7 (tujuh) Hari Bursa sejak Formulir Penjualan Kembali Unit Penyertaan, yang telah dipenuhi sesuai dengan syarat dan ketentuan yang tercantum dalam Kontrak Investasi Kolektif REKSA DANA INDEKS INSIGHT SRI-KEHATI LIKUID (I-SRI LIKUID), Prospektus dan Formulir Penjualan Kembali Unit Penyertaan REKSA DANA INDEKS INSIGHT SRI-KEHATI LIKUID (I-SRI LIKUID), diterima secara lengkap oleh Manajer Investasi atau Agen Penjual Efek Reksa Dana yang ditunjuk oleh Manajer Investasi (jika ada).

#### **16.6. HARGA PENJUALAN KEMBALI UNIT PENYERTAAN**

Harga penjualan kembali setiap Unit Penyertaan REKSA DANA INDEKS INSIGHT SRI-KEHATI LIKUID (I-SRI LIKUID) adalah harga setiap Unit Penyertaan pada Hari Bursa yang ditentukan berdasarkan Nilai Aktiva Bersih REKSA DANA INDEKS INSIGHT SRI-KEHATI LIKUID (I-SRI LIKUID) dalam denominasi Rupiah pada akhir Hari Bursa tersebut.

#### **16.7. PEMROSESAN PENJUALAN KEMBALI UNIT PENYERTAAN**

Formulir Penjualan Kembali Unit Penyertaan yang telah lengkap sesuai dengan syarat dan ketentuan yang tercantum dalam Kontrak Investasi Kolektif REKSA DANA INDEKS INSIGHT SRI-KEHATI LIKUID (I-SRI LIKUID), Prospektus dan Formulir Penjualan Kembali Unit Penyertaan REKSA DANA INDEKS INSIGHT SRI-KEHATI LIKUID (I-SRI LIKUID) dan diterima secara lengkap oleh Manajer Investasi atau Agen Penjual Efek Reksa Dana yang ditunjuk oleh Manajer Investasi sampai dengan pukul 13.00 WIB (tiga belas Waktu Indonesia Barat), akan diproses oleh Bank Kustodian berdasarkan Nilai Aktiva Bersih REKSA DANA INDEKS INSIGHT SRI-KEHATI LIKUID (I-SRI LIKUID) pada akhir Hari Bursa yang sama.

Berkaitan dengan hal tersebut, Manajer Investasi wajib mengirimkan instruksi transaksi pembelian Unit Penyertaan tersebut kepada Bank Kustodian pada Hari Bursa yang sama melalui sistem pengelolaan investasi terpadu sesuai dengan batas waktu yang telah ditetapkan oleh penyedia sistem pengelolaan investasi terpadu.

Formulir Penjualan Kembali Unit Penyertaan yang telah lengkap sesuai dengan syarat dan ketentuan yang tercantum dalam Kontrak Investasi Kolektif REKSA DANA INDEKS INSIGHT SRI-KEHATI LIKUID (I-SRI LIKUID),

Prospektus dan Formulir Penjualan Kembali Unit Penyertaan REKSA DANA INDEKS INSIGHT SRI-KEHATI LIKUID (I-SRI LIKUID) diterima secara lengkap oleh Manajer Investasi atau Agen Penjual Efek Reksa Dana yang ditunjuk oleh Manajer Investasi setelah pukul 13.00 WIB (tiga belas Waktu Indonesia Barat), akan diproses oleh Bank Kustodian berdasarkan Nilai Aktiva Bersih REKSA DANA INDEKS INSIGHT SRI-KEHATI LIKUID (I-SRI LIKUID) pada akhir Hari Bursa berikutnya.

Berkaitan dengan hal tersebut, Manajer Investasi wajib mengirimkan instruksi transaksi pembelian Unit Penyertaan tersebut kepada Bank Kustodian pada Hari Bursa yang sama melalui sistem pengelolaan investasi terpadu sesuai dengan batas waktu yang telah ditetapkan oleh penyedia sistem pengelolaan investasi terpadu.

Untuk penjualan kembali Unit Penyertaan yang dilakukan secara elektronik menggunakan sistem elektronik yang disediakan oleh Manajer Investasi atau Agen Penjual Efek Reksa Dana yang ditunjuk oleh Manajer Investasi (jika ada), jika penjualan kembali Unit Penyertaan tersebut dilakukan pada hari yang bukan merupakan Hari Bursa, maka Nilai Aktiva Bersih yang akan dipergunakan adalah Nilai Aktiva Bersih pada Hari Bursa berikutnya.

#### **16.8. SURAT KONFIRMASI TRANSAKSI UNIT PENYERTAAN**

Bank Kustodian akan menyediakan bagi Pemegang Unit Penyertaan melalui fasilitas yang disediakan oleh penyedia jasa Sistem Pengelolaan Investasi Terpadu (S-INVEST), Surat Konfirmasi Transaksi Unit Penyertaan yang menyatakan antara lain jumlah Unit Penyertaan yang dijual kembali dan dimiliki serta Nilai Aktiva Bersih setiap Unit Penyertaan pada saat Unit Penyertaan dijual kembali yang akan tersedia paling lambat 7 (tujuh) Hari Bursa setelah Formulir Penjualan kembali Unit Penyertaan REKSA DANA INDEKS INSIGHT SRI-KEHATI LIKUID (I-SRI LIKUID) dari Pemegang Unit Penyertaan telah lengkap dan diterima dengan baik (*in complete application*) oleh Manajer Investasi sesuai ketentuan pemrosesan penjualan kembali Unit Penyertaan yang ditetapkan dalam Prospektus ini.

Dalam hal Pemegang Unit Penyertaan meminta Surat Konfirmasi Transaksi Unit Penyertaan secara tercetak, Surat Konfirmasi Transaksi Unit Penyertaan akan diproses sesuai dengan SEOJK tentang Tata Cara Penyampaian Surat atau Bukti Konfirmasi dan Laporan Berkala Reksa Dana secara Elektronik melalui Sistem Pengelolaan Investasi Terpadu, dengan tidak memberikan biaya tambahan bagi REKSA DANA INDEKS INSIGHT SRI-KEHATI LIKUID (I-SRI LIKUID).

#### **16.9. PENOLAKAN PENJUALAN KEMBALI UNIT PENYERTAAN**

Setelah memberitahukan secara tertulis kepada OJK dengan tembusan kepada Bank Kustodian, Manajer Investasi dapat menolak pembelian kembali (pelunasan) atau menginstruksikan Agen Penjual Efek Reksa Dana yang ditunjuk oleh Manajer Investasi (jika ada) untuk melakukan penolakan pembelian kembali (pelunasan) Unit Penyertaan REKSA DANA INDEKS INSIGHT SRI-KEHATI LIKUID (I-SRI LIKUID), apabila terjadi hal-hal sebagai berikut:

- (i) Bursa Efek dimana sebagian besar Portofolio Efek REKSA DANA INDEKS INSIGHT SRI-KEHATI LIKUID (I-SRI LIKUID) diperdagangkan ditutup; atau
- (i) Perdagangan Efek atas sebagian besar Portofolio Efek REKSA DANA INDEKS INSIGHT SRI-KEHATI LIKUID (I-SRI LIKUID) di Bursa Efek dihentikan; atau
- (ii) Keadaan darurat sebagaimana dimaksud dalam Pasal 5 huruf k Undang-Undang Nomor 8 Tahun 1995 (seribu sembilan ratus sembilan puluh lima) tentang Pasar Modal beserta peraturan pelaksanaannya.

Manajer Investasi wajib memberitahukan secara tertulis hal tersebut di atas kepada Pemegang Unit Penyertaan paling lambat 1 (satu) Hari Kerja setelah tanggal instruksi penjualan kembali dari Pemegang Unit Penyertaan diterima oleh Manajer Investasi.

Bank Kustodian dilarang mengeluarkan Unit Penyertaan baru selama periode penolakan pembelian kembali (pelunasan) Unit Penyertaan.

## **BAB XVII PERSYARATAN DAN TATA CARA PENGALIHAN INVESTASI**

### **17.1. PENGALIHAN INVESTASI**

Pemegang Unit Penyertaan dapat mengalihkan sebagian atau seluruh investasinya dalam Unit Penyertaan REKSA DANA INDEKS INSIGHT SRI-KEHATI LIKUID (I-SRI LIKUID) ke Unit Penyertaan Reksa Dana lainnya yang memiliki fasilitas pengalihan investasi yang dikelola oleh Manajer Investasi, demikian juga sebaliknya, sesuai dengan syarat dan ketentuan yang tercantum dalam Kontrak Investasi Kolektif REKSA DANA INDEKS INSIGHT SRI-KEHATI LIKUID (I-SRI LIKUID), Prospektus dan dalam Formulir Pengalihan Investasi Reksa Dana yang bersangkutan.

Biaya pembelian Unit Penyertaan yang dibebankan kepada Pemegang Unit Penyertaan maupun calon Pemegang Unit Penyertaan Reksa Dana yang dituju berlaku bagi investasi yang dialihkan dari REKSA DANA INDEKS INSIGHT SRI-KEHATI LIKUID (I-SRI LIKUID).

### **17.2. PROSEDUR PENGALIHAN INVESTASI**

Pengalihan investasi dilakukan dengan mengisi dan menyampaikan Formulir Pengalihan Investasi kepada Manajer Investasi atau melalui Agen Penjual Efek Reksa Dana yang ditunjuk oleh Manajer Investasi (jika ada). Pengalihan investasi tersebut harus dilakukan sesuai dengan syarat dan ketentuan yang tercantum dalam Kontrak Investasi Kolektif REKSA DANA INDEKS INSIGHT SRI-KEHATI LIKUID (I-SRI LIKUID), Prospektus dan dalam Formulir Pengalihan Investasi Reksa Dana yang bersangkutan. Pengalihan investasi oleh Pemegang Unit Penyertaan yang dilakukan menyimpang dari ketentuan-ketentuan dan persyaratan-persyaratan dalam Reksa Dana yang bersangkutan akan ditolak dan tidak diproses.

Dalam hal Manajer Investasi atau Agen Penjual Efek Reksa Dana yang ditunjuk oleh Manajer Investasi (jika ada) di bawah koordinasi Manajer Investasi menyediakan sistem elektronik, Pemegang Unit Penyertaan dapat melakukan Pengalihan investasi dengan menyampaikan aplikasi Pengalihan investasi berbentuk formulir elektronik dengan menggunakan sistem elektronik yang disediakan oleh Manajer Investasi atau Agen Penjual Efek Reksa Dana yang ditunjuk oleh Manajer Investasi (jika ada). Manajer Investasi wajib memastikan kesiapan sistem elektronik yang disediakan oleh Manajer Investasi atau Agen Penjual Efek Reksa Dana yang ditunjuk oleh Manajer Investasi (jika ada) untuk Pengalihan investasi dan memastikan bahwa sistem elektronik tersebut telah sesuai dengan peraturan ketentuan hukum di bidang informasi dan transaksi elektronik yang berlaku, yang antara lain memberikan informasi dan bukti transaksi yang sah, dokumen elektronik yang dapat dicetak apabila diminta oleh Pemegang Unit Penyertaan dan/atau OJK, dan melindungi kepentingan Pemegang Unit Penyertaan yang beritikad baik serta memastikan Pemegang Unit Penyertaan telah melakukan pendaftaran sistem elektronik yang disediakan oleh Manajer Investasi atau Agen Penjual Efek Reksa Dana yang ditunjuk oleh Manajer Investasi (jika ada).

Manajer Investasi bertanggung jawab atas penyelenggaraan Formulir Pengalihan Investasi dengan sistem elektronik.

### **17.3. PEMROSESAN PENGALIHAN INVESTASI**

Pengalihan investasi diproses oleh Manajer Investasi dengan melakukan pembelian kembali Unit Penyertaan Reksa Dana yang bersangkutan yang dimiliki oleh Pemegang Unit Penyertaan dan melakukan penjualan Unit Penyertaan Reksa Dana lainnya yang diinginkan oleh Pemegang Unit Penyertaan pada waktu yang bersamaan dengan menggunakan Nilai Aktiva Bersih per Unit Penyertaan dari masing-masing Reksa Dana sesuai dengan saat diterimanya perintah pengalihan secara lengkap.

Formulir Pengalihan Investasi yang telah lengkap dan diterima dengan baik oleh Manajer Investasi atau Agen Penjual Efek Reksa Dana yang ditunjuk oleh Manajer Investasi (jika ada) sampai dengan pukul 13.00 WIB (tiga belas Waktu Indonesia Barat), akan diproses oleh Bank Kustodian berdasarkan Nilai Aktiva Bersih Reksa Dana yang bersangkutan pada akhir Hari Bursa tersebut. Formulir Pengalihan Investasi yang telah lengkap dan diterima dengan baik oleh Manajer Investasi atau Agen Penjual Efek Reksa Dana yang ditunjuk oleh Manajer Investasi (jika ada) setelah pukul 13.00 WIB (tiga belas Waktu Indonesia Barat), akan diproses oleh Bank Kustodian berdasarkan Nilai Aktiva Bersih Reksa Dana yang bersangkutan pada akhir Hari Bursa berikutnya.

Untuk pengalihan investasi yang dilakukan secara elektronik menggunakan sistem elektronik yang disediakan oleh Manajer Investasi atau Agen Penjual Efek Reksa Dana yang ditunjuk oleh Manajer Investasi (jika ada), jika pengalihan investasi dilakukan pada hari yang bukan merupakan Hari Bursa, maka Nilai Aktiva Bersih yang akan dipergunakan adalah Nilai Aktiva Bersih pada Hari Bursa berikutnya. Diterima atau tidaknya permohonan pengalihan investasi sangat tergantung dari ada atau tidaknya Unit Penyertaan dan terpenuhinya batas minimum pembelian Unit Penyertaan Reksa Dana yang dituju.

Dana investasi Pemegang Unit Penyertaan yang permohonan pengalihan investasinya telah diterima oleh Manajer Investasi atau Agen Penjual Efek Reksa Dana yang ditunjuk oleh Manajer Investasi (jika ada) akan dipindahbukukan oleh Bank Kustodian ke dalam rekening Reksa Dana yang dituju, sesegera mungkin paling lambat 4 (empat) Hari Bursa terhitung sejak Formulir Pengalihan Unit Penyertaan telah lengkap dan diterima dengan baik oleh Manajer Investasi. atau Agen Penjual Efek Reksa Dana yang ditunjuk oleh Manajer Investasi (jika ada).

### **17.4. BATAS MINIMUM PENGALIHAN INVESTASI DAN SALDO MINIMUM KEPEMILIKAN UNIT PENYERTAAN**

Batas minimum pengalihan investasi dan saldo minimum kepemilikan Unit Penyertaan yang berlaku adalah sama dengan besarnya Batas Minimum Pembelian Kembali dan Saldo Minimum Kepemilikan Reksa Dana yang bersangkutan.

Apabila pengalihan investasi mengakibatkan jumlah kepemilikan Unit Penyertaan yang tersisa dalam Reksa Dana yang bersangkutan kurang dari Saldo Minimum Kepemilikan Unit Penyertaan sesuai dengan yang dipersyaratkan pada Hari Bursa pengalihan investasi, maka Manajer Investasi atau Agen Penjual Efek Reksa Dana yang ditunjuk oleh Manajer Investasi (jika ada) harus memberitahukan kepada Pemegang Unit Penyertaan untuk melakukan pengalihan atas seluruh investasi yang tersisa milik Pemegang Unit Penyertaan dengan mengisi secara lengkap dan

menandatangani Formulir Pengalihan Investasi untuk seluruh investasi yang tersisa tersebut.

Apabila pengalihan investasi dilakukan melalui Agen Penjual Efek Reksa Dana yang ditunjuk oleh Manajer Investasi (jika ada) maka dengan pemberitahuan tertulis sebelumnya kepada Manajer Investasi, Agen Penjual Efek Reksa Dana yang ditunjuk oleh Manajer Investasi (jika ada) dapat menetapkan jumlah minimum pengalihan investasi yang lebih tinggi dari ketentuan minimum pengalihan investasi di atas.

#### **17.5. BATAS MAKSIMUM PENGALIHAN INVESTASI**

Manajer Investasi berhak membatasi jumlah pengalihan investasi dari Unit Penyertaan REKSA DANA INDEKS INSIGHT SRI-KEHATI LIKUID (I-SRI LIKUID) ke Unit Penyertaan Reksa Dana lainnya dalam 1 (satu) Hari Bursa sampai dengan 5% (lima persen) dari Nilai Aktiva Bersih REKSA DANA INDEKS INSIGHT SRI-KEHATI LIKUID (I-SRI LIKUID) pada Hari Bursa diterimanya permohonan pengalihan investasi. Manajer Investasi dapat menggunakan total Nilai Aktiva Bersih pada 1 (satu) Hari Bursa sebelum Hari Bursa diterimanya permohonan pengalihan investasi sebagai perkiraan penghitungan batas maksimum pengalihan investasi pada Hari Bursa pengalihan investasi. Batas maksimum pengalihan investasi dari Pemegang Unit Penyertaan di atas berlaku akumulatif terhadap permohonan penjualan kembali Unit Penyertaan dari Pemegang Unit Penyertaan (jumlah total permohonan pengalihan investasi dan penjualan kembali Unit Penyertaan dari Pemegang Unit Penyertaan). Dalam hal Manajer Investasi menerima atau menyimpan permohonan pengalihan investasi dari Pemegang Unit Penyertaan dalam 1 (satu) Hari Bursa lebih dari 5% (lima persen) dari Nilai Aktiva Bersih REKSA DANA INDEKS INSIGHT SRI-KEHATI LIKUID (I-SRI LIKUID) pada Hari Bursa diterimanya permohonan pengalihan investasi dan Manajer Investasi bermaksud menggunakan haknya untuk membatasi jumlah pengalihan investasi, maka kelebihan permohonan pengalihan investasi tersebut oleh Bank Kustodian atas instruksi tertulis Manajer Investasi dapat diproses dan dibukukan serta dianggap sebagai permohonan pengalihan investasi pada Hari Bursa berikutnya yang ditentukan berdasarkan urutan permohonan (first come first served) di Manajer Investasi setelah Manajer Investasi atau Agen Penjual Efek Reksa Dana yang ditunjuk oleh Manajer Investasi (jika ada) memberitahukan keadaan tersebut kepada Pemegang Unit Penyertaan yang permohonan pengalihan investasinya tidak dapat diproses pada Hari Bursa diterimanya permohonan pengalihan investasi tersebut dan memperoleh konfirmasi dari Pemegang Unit Penyertaan bahwa permohonan pengalihan investasi dapat tetap diproses sebagai permohonan pengalihan investasi pada Hari Bursa berikutnya yang ditentukan berdasarkan urutan permohonan (first come first served) di Manajer Investasi.

#### **17.6. SURAT KONFIRMASI TRANSAKSI UNIT PENYERTAAN**

Bank Kustodian akan menyediakan bagi Pemegang Unit Penyertaan melalui fasilitas yang disediakan oleh penyedia jasa Sistem Pengelolaan Investasi Terpadu (S-INVEST), Surat Konfirmasi Transaksi Unit Penyertaan yang menyatakan antara lain jumlah investasi yang dialihkan dan dimiliki serta Nilai Aktiva Bersih setiap Unit Penyertaan pada saat investasi dialihkan yang akan tersedia dalam waktu paling lambat 7 (tujuh) Hari Bursa setelah



Formulir pengalihan investasi dalam REKSA DANA INDEKS INSIGHT SRI-KEHATI LIKUID (I-SRI LIKUID) dari Pemegang Unit Penyertaan telah lengkap dan diterima dengan baik (*in complete application*) oleh Manajer Investasi atau Agen Penjual Efek Reksa Dana yang ditunjuk oleh Manajer Investasi (jika ada) sesuai ketentuan pemrosesan pengalihan investasi yang ditetapkan dalam Prospektus ini.

Dalam hal Pemegang Unit Penyertaan meminta Surat Konfirmasi Transaksi Unit Penyertaan secara tercetak, Surat Konfirmasi Transaksi Unit Penyertaan akan diproses sesuai dengan SEOJK tentang Tata Cara Penyampaian Surat atau Bukti Konfirmasi dan Laporan Berkala Reksa Dana secara Elektronik melalui Sistem Pengelolaan Investasi Terpadu, dengan tidak memberikan biaya tambahan bagi REKSA DANA INDEKS INSIGHT SRI-KEHATI LIKUID (I-SRI LIKUID).

## **BAB XVIII PENGALIHAN KEPEMILIKAN UNIT PENYERTAAN**

### **18.1. PENGALIHAN KEPEMILIKAN UNIT PENYERTAAN**

Kepemilikan Unit Penyertaan REKSA DANA INDEKS INSIGHT SRI-KEHATI LIKUID (I-SRI LIKUID) hanya dapat beralih atau dialihkan oleh pemegang Unit Penyertaan kepada Pihak lain tanpa melalui mekanisme penjualan, pembelian kembali atau pelunasan dalam rangka:

- a. Pewarisan; atau
- b. Hibah.

### **18.2. PROSEDUR PENGALIHAN KEPEMILIKAN UNIT PENYERTAAN**

Pengalihan kepemilikan Unit Penyertaan REKSA DANA INDEKS INSIGHT SRI-KEHATI LIKUID (I-SRI LIKUID) wajib diberitahukan oleh ahli waris, pemberi hibah, atau penerima hibah kepada Manajer Investasi atau Agen Penjual Efek Reksa Dana yang ditunjuk oleh Manajer Investasi (jika ada) dengan bukti pendukung sesuai dengan peraturan perundang-undangan untuk selanjutnya diadministrasikan di Bank Kustodian.

Pengalihan kepemilikan Unit Penyertaan REKSA DANA INDEKS INSIGHT SRI-KEHATI LIKUID (I-SRI LIKUID) sebagaimana dimaksud pada butir 18.1 di atas harus dilakukan sesuai dengan peraturan perundang-undangan yang berlaku dalam bidang pewarisan dan/atau hibah.

Manajer Investasi pengelola REKSA DANA INDEKS INSIGHT SRI-KEHATI LIKUID (I-SRI LIKUID) atau Agen Penjual Efek Reksa Dana yang ditunjuk oleh Manajer Investasi (jika ada) wajib menerapkan Program APU, PPT dan PPPSPM di Sektor Jasa Keuangan terhadap pihak yang menerima pengalihan kepemilikan Unit Penyertaan dalam rangka pewarisan dan/atau hibah sebagaimana dimaksud pada butir 18.1 di atas.

# BAB XIX SKEMA PEMBELIAN DAN PENJUALAN KEMBALI (PELUNASAN) SERTA PENGALIHAN INVESTASI REKSA DANA INDEKS INSIGHT SRI-KEHATI LIKUID (I-SRI LIKUID)

## 18.1. PEMBELIAN UNIT PENYERTAAN

### a. Langsung Melalui Manajer Investasi

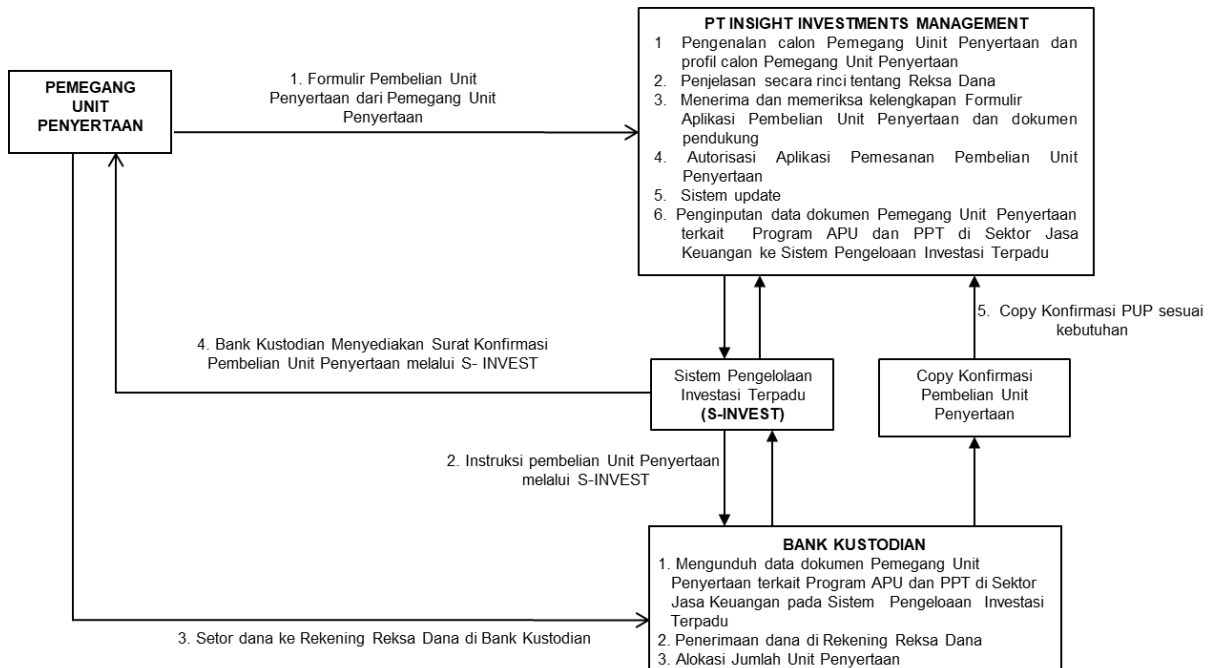

### b. Melalui Agen Penjual Efek Reksa Dana yang ditunjuk oleh Manajer Investasi (jika ada)

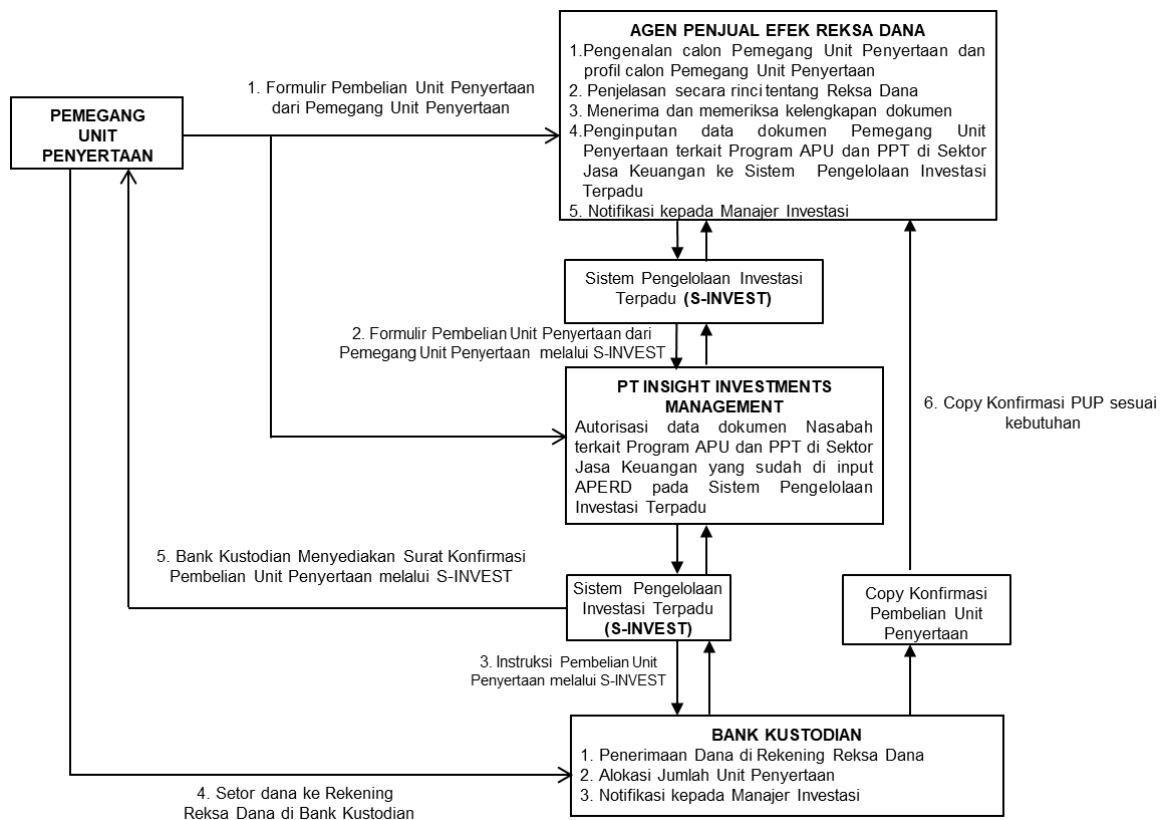

## 18.2. PENJUALAN KEMBALI UNIT PENYERTAAN

### a. Langsung Melalui Manajer Investasi

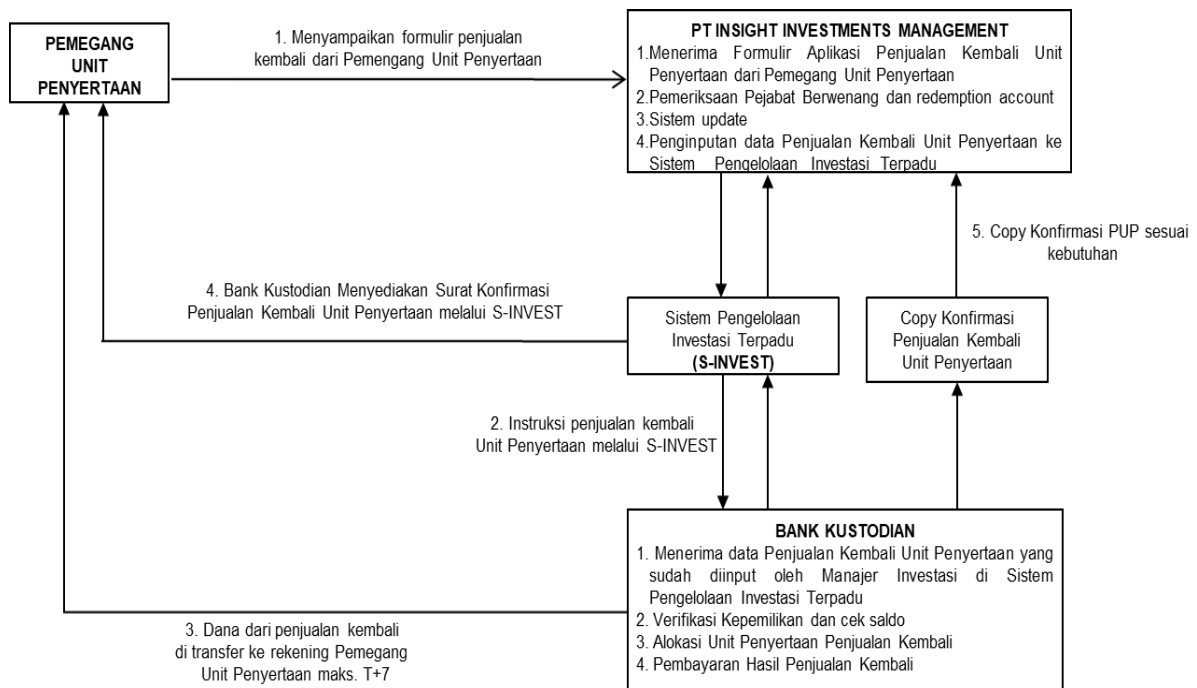

### b. Melalui Agen Penjual Efek Reksa Dana yang ditunjuk oleh Manajer Investasi (jika ada)

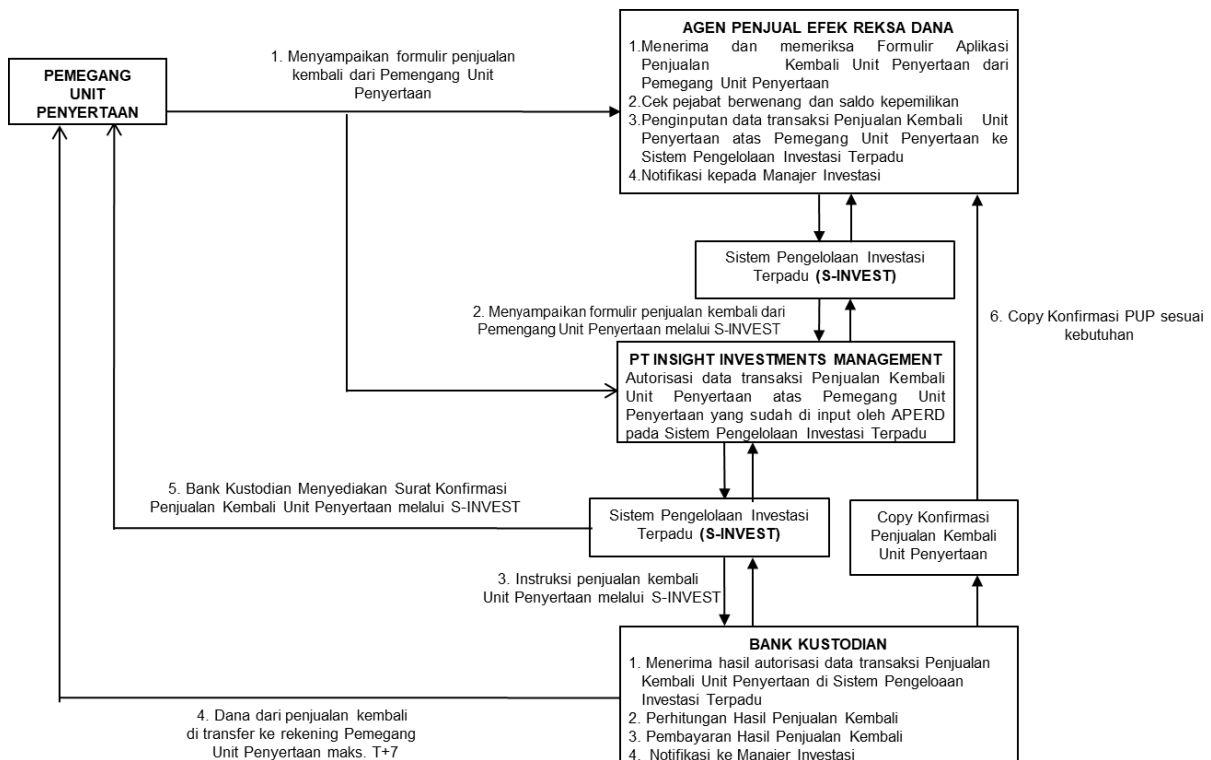

### 18.3. PENGALIHAN INVESTASI

#### a. Langsung Melalui Manajer Investasi

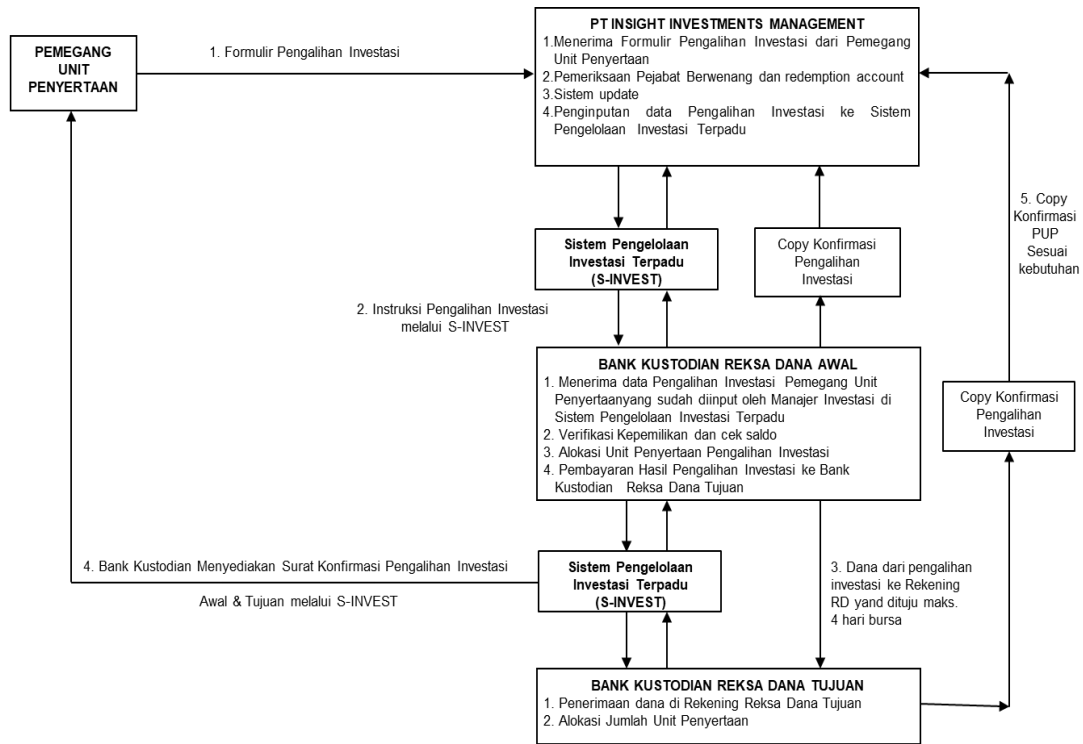

#### b. Melalui Agen Penjual Efek Reksa Dana yang ditunjuk oleh Manajer Investasi (jika ada)

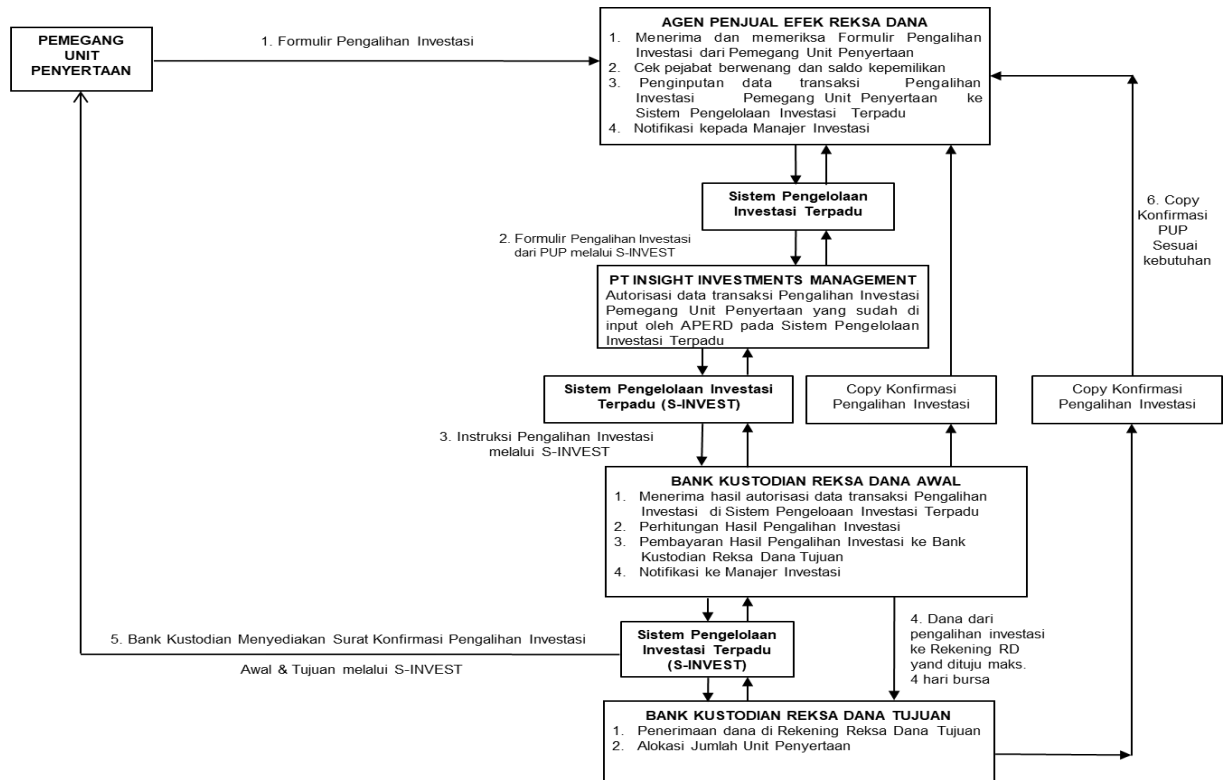

**Keterangan:**

Surat Konfirmasi Transaksi Unit Penyertaan tersebut pada skema-skema tersebut di atas disampaikan melalui fasilitas AKSes yang disediakan oleh penyedia jasa Sistem Pengelolaan Investasi Terpadu (S-INVEST) atau disingkat S-INVEST.

Dalam hal Pemegang Unit Penyertaan meminta Surat Konfirmasi Transaksi Unit Penyertaan secara tercetak, Surat Konfirmasi Transaksi Unit Penyertaan akan diproses sesuai dengan SEOJK tentang Tata Cara Penyampaian Surat atau Bukti Konfirmasi dan Laporan Berkala Reksa Dana secara Elektronik melalui Sistem Pengelolaan Investasi Terpadu, dengan tidak memberikan biaya tambahan bagi REKSA DANA INDEKS INSIGHT SRI-KEHATI LIKUID (I-SRI LIKUID).

### **20.1. PENGADUAN**

- a. Pengaduan oleh Pemegang Unit Penyertaan disampaikan kepada Manajer Investasi, yang wajib diselesaikan oleh Manajer Investasi dengan mekanisme sebagaimana dimaksud dalam butir 20.2. di bawah.
- b. Dalam hal pengaduan tersebut berkaitan dengan fungsi Bank Kustodian, maka Manajer Investasi akan menyampaikannya kepada Bank Kustodian, dan Bank Kustodian wajib menyelesaikan pengaduan dengan mekanisme sebagaimana dimaksud dalam butir 20.2. Prospektus di bawah.

### **20.2. MEKANISME PENYELESAIAN PENGADUAN**

- i. Dengan tunduk pada ketentuan angka 20.1 di atas, manajer Investasi dan/atau Bank Kustodian akan melayani dan menyelesaikan adanya pengaduan Pemegang Unit Penyertaan. Penyelesaian pengaduan yang dilakukan oleh Bank Kustodian wajib ditembuskan kepada Manajer Investasi.
- ii. Manajer Investasi dan/atau Bank Kustodian wajib segera menindaklanjuti dan menyelesaikan pengaduan Pemegang Unit Penyertaan yang disampaikan secara lisan paling lambat 5 (lima) Hari Kerja sejak pengaduan diterima.
- iii. Dalam hal Manajer Investasi dan/atau Bank Kustodian membutuhkan dokumen pendukung atas pengaduan yang disampaikan oleh Pemegang Unit Penyertaan secara lisan sebagaimana dimaksud pada butir ii di atas, Manajer Investasi dan/atau Bank Kustodian meminta kepada Pemegang Unit Penyertaan untuk menyampaikan Pengaduan secara tertulis dengan melampirkan dokumen pendukung yang diperlukan.
- iv. Manajer Investasi dan/atau Bank Kustodian wajib melakukan tindak lanjut dan melakukan penyelesaian pengaduan secara tertulis paling lama 20 (dua puluh) Hari Kerja sejak dokumen yang berkaitan langsung dengan pengaduan Pemegang Unit Penyertaan diterima secara lengkap.
- v. Manajer Investasi dan/atau Bank Kustodian dapat memperpanjang jangka waktu sebagaimana dimaksud dalam butir iv di atas sesuai dengan syarat dan ketentuan yang diatur dalam POJK Tentang Layanan Pengaduan Konsumen di Sektor Jasa Keuangan.
- vi. Perpanjangan jangka waktu penyelesaian pengaduan sebagaimana dimaksud pada butir v di atas wajib diberitahukan secara tertulis kepada Pemegang Unit Penyertaan yang mengajukan pengaduan sebelum jangka waktu sebagaimana dimaksud pada butir iv berakhir.
- vii. Manajer Investasi dan Bank Kustodian menyediakan informasi mengenai status pengaduan Pemegang Unit Penyertaan melalui berbagai sarana komunikasi yang disediakan oleh Manajer Investasi antara lain melalui website, surat, email atau telepon.

### **20.3. PENYELESAIAN PENGADUAN**

- i. Manajer Investasi dan/atau Bank Kustodian dapat melakukan penyelesaian pengaduan sesuai dengan ketentuan internal yang mengacu pada ketentuan-ketentuan sebagaimana diatur dalam POJK Tentang Layanan Pengaduan Konsumen Sektor Jasa Keuangan.

- ii. Selain penyelesaian pengaduan sebagaimana dimaksud dalam angka 20.1. di atas, Pemegang Unit Penyertaan dapat memanfaatkan layanan pengaduan yang disediakan oleh OJK untuk upaya penyelesaian melalui mekanisme yang diatur dalam POJK Tentang Penyelenggaraan Layanan Konsumen dan Masyarakat di Sektor Jasa Keuangan oleh Otoritas Jasa Keuangan.

#### **20.4. PENYELESAIAN SENGKETA**

Dalam hal tidak tercapai kesepakatan penyelesaian Pengaduan, Pemegang Unit Penyertaan dan Manajer Investasi dan/atau Bank Kustodian akan melakukan penyelesaian sengketa dengan mekanisme penyelesaian sengketa berupa arbitrase melalui Lembaga Alternatif Penyelesaian Sengketa (LAPS) Sektor Jasa Keuangan yang telah memperoleh persetujuan dari OJK dengan syarat, ketentuan dan tata cara sebagaimana dimaksud dalam POJK Tentang Lembaga Alternatif Penyelesaian Sengketa Sektor Jasa Keuangan serta sesuai dengan peraturan mengenai prosedur penyelesaian sengketa yang diterbitkan oleh LAPS dan telah disetujui oleh OJK, dan mengacu kepada Undang-undang Nomor 30 Tahun 1999 (seribu sembilan ratus sembilan puluh sembilan) tentang Arbitrase Dan Alternatif Penyelesaian Sengketa, berikut semua perubahannya (“Undang-Undang Arbitrase dan Alternatif Penyelesaian Sengketa”) sebagaimana relevan.

*Keterangan:*

*Sesuai Pasal 47 ayat (2) POJK Tentang Lembaga Alternatif Penyelesaian Sengketa di Sektor Jasa Keuangan, forum penyelesaian sengketa yang diatur dalam Kontrak Investasi Kolektif REKSA DANA INDEKS INSIGHT SRI-KEHATI LIKUID (I-SRI LIKUID) yaitu melalui BAPMI, yang diatur sebelum berlakunya POJK 61/2020 (tanggal 16 Desember 2020), menjadi beralih kepada LAPS SJK.*

*Kontrak Investasi Kolektif REKSA DANA INDEKS INSIGHT SRI-KEHATI LIKUID (I-SRI LIKUID) telah mengatur bahwa apabila terdapat perubahan peraturan atau surat edaran atau kebijakan OJK mengenai Reksa Dana yang diterbitkan di kemudian hari, maka ketentuan-ketentuan yang tercantum dalam Kontrak Investasi Kolektif REKSA DANA INDEKS INSIGHT SRI-KEHATI LIKUID (I-SRI LIKUID) akan tunduk pada peraturan atau surat edaran atau kebijakan OJK yang baru tersebut tanpa harus serta merta menandatangani perubahan Kontrak Investasi Kolektif REKSA DANA INDEKS INSIGHT SRI-KEHATI LIKUID (I-SRI LIKUID), kecuali ditentukan lain oleh peraturan perundang-undangan yang berlaku atau diperintahkan oleh OJK.*



## **BAB XXI PENYEBARLUASAN PROSPEKTUS DAN FORMULIR-FORMULIR BERKAITAN DENGAN PEMESANAN PEMBELIAN UNIT PENYERTAAN**

- 21.1. Informasi, Prospektus, Formulir Pembukaan Rekening, Formulir Profil Calon Pemegang Unit Penyertaan dan Formulir Pemesanan Pembelian Unit Penyertaan REKSA DANA INDEKS INSIGHT SRI-KEHATI LIKUID (I-SRI LIKUID) (jika ada) dapat diperoleh di kantor Manajer Investasi serta Agen-Agen Penjual Efek Reksa Dana yang ditunjuk oleh Manajer Investasi. Hubungi Manajer Investasi untuk keterangan lebih lanjut.
- 21.2. Untuk menghindari keterlambatan dalam pengiriman laporan tahunan REKSA DANA INDEKS INSIGHT SRI-KEHATI LIKUID (I-SRI LIKUID) serta informasi lainnya mengenai investasi, Pemegang Unit Penyertaan diharapkan untuk memberitahu secepatnya mengenai perubahan alamat kepada Manajer Investasi atau Agen Penjual Efek Reksa Dana yang ditunjuk oleh Manajer Investasi dimana Pemegang Unit Penyertaan melakukan pembelian Unit Penyertaan.

**Manajer Investasi**  
**PT Insight Investments Management**  
Office 8, Lantai 16-H  
SCBD Lot 28, Jl. Jend. Sudirman Kav. 52-53  
Jakarta 12190  
Telp: +6221 29333078  
Fax: +6221 29333077  
Email: [marketing@insights.id](mailto:marketing@insights.id)  
**Website: [www.insights.id](http://www.insights.id)**

**Bank Kustodian**  
**PT Bank DBS Indonesia**  
DBS Bank Tower, 33th Floor  
Jln. Prof. Dr. Satrio Kav. 3-5  
Jakarta 12940, Indonesia  
Telepon: (62-21) 2988 5000  
Faksimili: (62-21) 2988 4299  
[www.dbs.com](http://www.dbs.com)



No:S- 03957/BEI.RDP/07-2017

21 Juli 2017

**Yth. Direktur Eksekutif Yayasan Keanekaragaman Hayati Indonesia**  
Di Tempat

**Perihal : Penerapan Standar Baru Biaya Lisensi Penggunaan Indeks BEI**

Dengan hormat,

Sehubungan dengan berkembangnya produk-produk keuangan yang menggunakan *underlying* indeks BEI dan praktik lisensi indeks di Bursa lain, maka kami menyesuaikan biaya lisensi indeks menjadi sebagai berikut:

Rata-Rata AUM Per Kuartal	Biaya Lisensi Lama Per Kuartal	Biaya Lisensi Baru Per Kuartal
< Rp100 miliar (USD10 million)	Mana yang lebih besar dari: Pengguna Lokal: Rp11.250.000 Pengguna Asing: USD1.250 atau 1,5 bps	Mana yang lebih besar dari: Pengguna Lokal: Rp12.500.000 Pengguna Asing: USD1.250 atau 1,5 bps
Rp100 miliar (USD10 million) sampai dengan Rp250 miliar (USD25 million)		Mana yang lebih besar dari: Pengguna Lokal: Rp12.500.000 Pengguna Asing: USD1.250 atau 1 bps
> Rp250 miliar (USD25 million)		Mana yang lebih besar dari: Pengguna Lokal: Rp12.500.000 Pengguna Asing: USD1.250 atau 0,5 bps

Penerapan standar baru biaya lisensi penggunaan indeks BEI akan berlaku efektif pada kuartal IV 2017 atau penagihan Januari 2018.

Apabila Ibu/ Bapak memiliki pertanyaan terkait penerapan standar baru untuk biaya lisensi tersebut, maka Ibu/ Bapak dapat menghubungi Sdri. Grace Putri Sejati di no. telpon 021-515 0515 ext.4124.

Atas perhatian Ibu/Bapak, kami ucapkan terima kasih.

Hormat kami,



**Nicky Hogan**  
Direktur



**Alpino Kianjaya**  
Direktur