

**PEMBARUAN PROSPEKTUS**  
**REKSA DANA INDEKS BNI-AM NUSANTARA ETF MSCI INDONESIA EQUITY INDEX**  
**(REKSA DANA YANG UNIT PENYERTAANNYA DIPERDAGANGKAN DI BURSA EFEK)**

**Tanggal Efektif: 9 Mei 2018**

**Tanggal Mulai Penawaran: 9 Mei 2018**

OJK TIDAK MEMBERIKAN PERNYATAAN MENYETUJUI ATAU TIDAK MENYETUJUI EFEK INI, TIDAK JUGA MENYATAKAN KEBENARAN ATAU KECUKUPAN ISI PROSPEKTUS INI. SETIAP PERNYATAAN YANG BERTENTANGAN DENGAN HAL-HAL TERSEBUT ADALAH PERBUATAN MELANGGAR HUKUM.

REKSA DANA INDEKS BNI-AM NUSANTARA ETF MSCI INDONESIA EQUITY INDEX (REKSA DANA YANG UNIT PENYERTAANNYA DIPERDAGANGKAN DI BURSA EFEK) (selanjutnya disebut "BNI-AM NUSANTARA ETF MSCI INDONESIA") adalah Reksa Dana Indeks berbentuk Kontrak Investasi Kolektif yang Unit Penyertaannya diperdagangkan di Bursa Efek berdasarkan Undang-Undang Nomor 8 tahun 1995 tentang Pasar Modal beserta peraturan pelaksanaannya.

BNI-AM NUSANTARA ETF MSCI INDONESIA bertujuan untuk memperoleh pertumbuhan nilai investasi yang setara dengan kinerja Indeks MSCI Indonesia .

BNI-AM NUSANTARA ETF MSCI INDONESIA akan melakukan investasi dengan komposisi portofolio investasi yaitu minimum 80% (delapan puluh persen) dan maksimum 100% (seratus persen) dari Nilai Aktiva Bersih pada Efek bersifat ekuitas yang diterbitkan oleh korporasi yang ditawarkan melalui Penawaran Umum dan/atau diperdagangkan di Bursa Efek Indonesia yang berasal dari kumpulan Efek yang terdaftar di Indeks MSCI Indonesia; minimum 0% (nol persen) dan maksimum 20% (dua puluh persen) dari Nilai Aktiva Bersih pada instrumen pasar uang dalam negeri yang mempunyai jatuh tempo tidak lebih dari 1 (satu) tahun dan/atau deposito; sesuai peraturan perundang-undangan yang berlaku di Indonesia.

#### **PENAWARAN UMUM**

PT BNI Asset Management sebagai Manajer Investasi melakukan Penawaran Umum atas Unit Penyertaan BNI-AM NUSANTARA ETF MSCI INDONESIA yang akan diperdagangkan di Bursa Efek Indonesia secara terus menerus dengan jumlah minimum 10.000.000 (sepuluh juta) Unit Penyertaan dengan ketentuan tidak lebih kecil dari jumlah yang setara dengan Rp 10.000.000.000,- (sepuluh miliar Rupiah), sampai dengan jumlah maksimum 5.000.000.000 (lima miliar) Unit Penyertaan.

Setiap Unit Penyertaan BNI-AM NUSANTARA ETF MSCI INDONESIA ditawarkan dengan harga sama dengan Nilai Aktiva Bersih awal sebesar Rp 1.000 (seribu Rupiah) pada Tanggal Penyerahan yang pertama kali yang ditetapkan oleh Manajer Investasi. Selanjutnya harga setiap Unit Penyertaan BNI-AM NUSANTARA ETF MSCI INDONESIA berdasarkan harga pasar di Bursa Efek Indonesia. Unit Penyertaan BNI-AM NUSANTARA ETF MSCI INDONESIA yang ditawarkan oleh Manajer Investasi tersebut akan diambil oleh Dealer Partisipan berdasarkan jumlah Satuan Kreasi sesuai dengan mekanisme penciptaan Unit Penyertaan BNI-AM NUSANTARA ETF MSCI INDONESIA.

Unit Penyertaan BNI-AM NUSANTARA ETF MSCI INDONESIA dicatatkan pada Bursa Efek Indonesia dengan memenuhi peraturan perundang-undangan di bidang Pasar Modal dan ketentuan-ketentuan Bursa Efek Indonesia di mana Unit Penyertaan BNI-AM NUSANTARA ETF MSCI INDONESIA tersebut dicatatkan.

Masyarakat pemodal yang ingin memiliki Unit Penyertaan BNI-AM NUSANTARA ETF MSCI INDONESIA dapat membelinya melalui Dealer Partisipan atau melalui mekanisme perdagangan Unit Penyertaan di Bursa Efek Indonesia sesuai dengan ketentuan-ketentuan Bursa Efek Indonesia dan Lembaga Penyimpanan dan Penyelesaian di tempat di mana Unit Penyertaan BNI-AM NUSANTARA ETF MSCI INDONESIA tersebut dicatatkan.

**Penting untuk diperhatikan: Masyarakat pemodal tidak dapat melakukan pembelian atau penjualan kembali Unit Penyertaan BNI-AM NUSANTARA ETF MSCI INDONESIA secara langsung kepada Manajer Investasi. Pembelian dan penjualan Unit Penyertaan BNI-AM NUSANTARA ETF MSCI INDONESIA hanya dapat dilakukan oleh pemodal melalui Dealer Partisipan atau melalui mekanisme perdagangan di Bursa Efek Indonesia.**

Pemegang Unit Penyertaan BNI-AM NUSANTARA ETF MSCI INDONESIA dibebankan biaya transaksi di Bursa Efek Indonesia sesuai dengan ketentuan-ketentuan Bursa Efek Indonesia di mana Unit Penyertaan tersebut dicatatkan, yang dibebankan pada saat Pemegang Unit Penyertaan BNI-AM NUSANTARA ETF MSCI INDONESIA melakukan pembelian dan penjualan Unit Penyertaan. Uraian lengkap mengenai biaya-biaya dapat dilihat pada Bab X tentang Alokasi Biaya dan Imbalan Jasa.

#### **MANAJER INVESTASI**



**PT BNI Asset Management**  
Centennial Tower, 19<sup>th</sup> Floor  
Jl. Gatot Subroto Kav. 24-25  
Jakarta 12930  
Telepon : (62-21) 2996 9646  
Faksimili : (62-21) 2996 9647  
Website : www.bni-am.co.id

#### **BANK KUSTODIAN**



**PT Bank Central Asia Tbk**  
Komplek Perkantoran Landmark Pluit  
Blok A No. 8 Lantai 6  
Jl. Pluit Selatan Raya No. 2, Penjaringan,  
Jakarta Utara 14440  
Telepon : (62-21) 2358 8665  
Faksimili : (62-21) 660 1823 / 660 1824

SEBELUM MEMUTUSKAN UNTUK MEMBELI UNIT PENYERTAAN REKSA DANA INI ANDA HARUS TERLEBIH DAHULU MEMPELAJARI ISI PROSPEKTUS INI KHUSUSNYA PADA BAGIAN MANAJER INVESTASI (BAB III), INVESTASI DAN KEBIJAKAN INVESTASI DAN KEBIJAKAN PEMBAGIAN HASIL INVESTASI (BAB V) DAN FAKTOR-FAKTOR RISIKO YANG UTAMA (BAB IX).

MANAJER INVESTASI TELAH MEMPEROLEH IZIN DAN TERDAFTAR SEBAGAI MANAJER INVESTASI DI PASAR MODAL SERTA DALAM MELAKUKAN KEGIATAN USAHANYA MANAJER INVESTASI DIAWASI OLEH OTORITAS JASA KEUANGAN.

**PT BNI Asset Management berizin dan diawasi oleh Otoritas Jasa Keuangan**

Prospektus ini diterbitkan di Jakarta pada Maret 2024

REKSA DANA INI TIDAK DISPONSORI, DISAHKAN, DIJUAL ATAU DIPROMOSIKAN OLEH MSCI LIMITED ("**MSCI**"), AFILIASINYA YANG MANA PUN, PENYEDIA INFORMASINYA YANG MANA PUN ATAU PIHAK KETIGA LAIN MANA PUN YANG TERLIBAT DI DALAM, ATAU TERKAIT DENGAN, PENYUSUNAN, PENGHITUNGAN ATAU PEMBENTUKAN INDEKS MSCI YANG MANAPUN (SECARA BERSAMA-SAMA DISEBUT "**PARA PIHAK MSCI**"). INDEKS-INDEKS MSCI ADALAH HAK MILIK EKSKLUSIF MSCI. MSCI DAN NAMA-NAMA INDEKS MSCI ADALAH MEREK LAYANAN DARI MSCI ATAU PARA AFILIASINYA DAN TELAH DILISENSIKAN UNTUK PENGGUNAAN DENGAN TUJUAN TERTENTU OLEH MANAJER INVESTASI. PARA PIHAK MSCI TIDAK PERNAH MEMBUAT PERNYATAAN ATAU JAMINAN APA PUN, BAIK SECARA TEGAS MAUPUN TERSIRAT, KEPADA PENERBIT ATAU PARA PEMEGANG UNIT PENYERTAAN REKSA DANA INI ATAU PERORANGAN ATAU ENTITAS LAIN MANA PUN MENGENAI KELAYAKAN BERINVESTASI DALAM REKSA DANA SECARA UMUM ATAU DALAM REKSA DANA INI SECARA KHUSUS ATAU KEMAMPUAN INDEKS MSCI MANA PUN UNTUK DAPAT MENGIKUTI KINERJA PASAR SAHAM YANG MENJADI TOLOK UKURNYA. MSCI ATAU PARA AFILIASINYA ADALAH PEMBERI LISENSI MEREK-MEREK DAGANG, MEREK-MEREK LAYANAN DAN NAMA-NAMA DAGANG TERTENTU DAN INDEKS MSCI YANG DITENTUKAN, DISUSUN DAN DIHITUNG OLEH MSCI TANPA MEMANDANG REKSA DANA INI ATAU PENERBIT ATAU PARA PEMEGANG UNIT NYA ATAU PERORANGAN ATAU ENTITAS LAIN MANA PUN. PARA PIHAK MSCI TIDAK MEMILIKI KEWAJIBAN APA PUN UNTUK MEMPERTIMBANGKAN KEBUTUHAN PENERBIT ATAU PARA PEMEGANG UNIT REKSA DANA INI ATAU PERORANGAN ATAU ENTITAS LAIN MANA PUN DALAM MENENTUKAN, MENYUSUN ATAU MENGHITUNG INDEKS-INDEKS MSCI. PARA PIHAK MSCI TIDAK BERTANGGUNG JAWAB ATAS ATAU BERPARTISIPASI DALAM PENENTUAN WAKTU, HARGA, ATAU JUMLAH UNIT PENYERTAAN REKSA DANA INI UNTUK DITERBITKAN ATAU DALAM PENENTUAN ATAU PENGHITUNGAN SEBUAH PERSAMAAN UNTUK ATAU PERTIMBANGAN ATAS DAPAT TIDAKNYA PENJUALAN KEMBALIREKSA DANA INI DILAKUKAN. SELAIN ITU, PARA PIHAK MSCI TIDAK MEMILIKI KEWAJIBAN ATAU PERTANGGUNGJAWABAN APA PUN KEPADA PENERBIT ATAU PARA PEMEGANG UNIT REKSA DANA INI ATAU PERORANGAN ATAU ENTITAS LAIN MANA PUN YANG BERKAITAN DENGAN ADMINISTRASI, PEMASARAN ATAU PENAWARAN REKSA DANA INI.

MESKIPUN MSCI HARUS MENDAPATKAN INFORMASI UNTUK PENCANTUMAN ATAU PENGGUNAAN DALAM PENGHITUNGAN INDEKS-INDEKS MSCI DARI SUMBER-SUMBER YANG DIANGGAP TERPERCAYA OLEH MSCI, PARA PIHAK MSCI TIDAK MENJAMIN ATAU MENANGGUNG KEASLIAN, KETEPATAN DAN/ATAU KELENGKAPAN INDEKS MSCI MANA PUN ATAU DATA APA PUN YANG TERMASUK DI DALAMNYA. PARA PIHAK MSCI TIDAK MEMBUAT JAMINAN APA PUN, BAIK SECARA TEGAS MAUPUN TERSIRAT, MENGENAI HASIL-HASIL YANG AKAN DIPEROLEH OLEH PENERBIT REKSA DANA, PARA PEMEGANG UNIT PENYERTAAN REKSA DANA, ATAU PERORANGAN ATAU ENTITAS LAIN MANA PUN, DARI PENGGUNAAN INDEKS MSCI MANA PUN ATAU DATA APA PUN YANG TERMASUK DI DALAMNYA. PARA PIHAK MSCI TIDAK BERTANGGUNGJAWAB ATAS KESALAHAN, KELALAIAN ATAU KENDALA APA PUN DARI ATAU YANG BERHUBUNGAN DENGAN INDEKS MSCI ATAU DATA APA PUN YANG TERMASUK DI DALAMNYA. SELAIN ITU, PARA PIHAK MSCI TIDAK MEMBUAT JAMINAN APAPUN SECARA TEGAS MAUPUN TERSIRAT, DAN PARA PIHAK MSCI DENGAN INI SECARA TEGAS MENAFIKAN SEMUA JAMINAN TENTANG ASPEK KOMERSIAL DAN KESESUAIAN UNTUK SUATU TUJUAN TERTENTU, SEHUBUNGAN DENGAN MASING-MASING INDEKS MSCI DAN DATA APA PUN YANG TERMASUK DI DALAMNYA. TANPA MEMBUAT BATASAN TERHADAP SETIAP KETENTUAN TERSEBUT DI ATAS, PARA PIHAK MSCI TIDAK BERTANGGUNGJAWAB DALAM HAL APA PUN ATAS GANTI RUGI LANGSUNG, TIDAK LANGSUNG, KHUSUS, PUNITIF, KONSEKUENSIAL ATAU GANTI RUGI LAINNYA (TERMASUK KEHILANGAN KEUNTUNGAN) MESKIPUN KEMUNGKINAN GANTI RUGI TERSEBUT TELAH DIINFORMASIKAN.

**BERLAKUNYA UNDANG-UNDANG NO. 21 TAHUN 2011  
TENTANG OTORITAS JASA KEUANGAN  
("UNDANG-UNDANG OJK")**

Dengan berlakunya Undang-undang OJK, sejak tanggal 31 Desember 2012 fungsi, tugas dan wewenang pengaturan kegiatan jasa keuangan di sektor Pasar Modal telah beralih dari BAPEPAM dan LK kepada Otoritas Jasa Keuangan, sehingga semua rujukan kepada kewenangan BAPEPAM dan LK, menjadi kepada Otoritas Jasa Keuangan.

**UNTUK DIPERHATIKAN**

BNI-AM NUSANTARA ETF MSCI INDONESIA tidak termasuk produk investasi dengan penjaminan. Sebelum membeli Unit Penyertaan BNI-AM NUSANTARA ETF MSCI INDONESIA, calon Pemegang Unit Penyertaan harus terlebih dahulu mempelajari dan memahami Prospektus dan dokumen penawaran lainnya. Isi dari Prospektus dan dokumen penawaran lainnya bukanlah suatu saran baik dari sisi bisnis, hukum, maupun perpajakan. Oleh karena itu, calon Pemegang Unit Penyertaan disarankan untuk meminta pertimbangan atau nasihat dari pihak-pihak yang kompeten sehubungan dengan investasi dalam BNI-AM NUSANTARA ETF MSCI INDONESIA. Calon Pemegang Unit Penyertaan harus menyadari bahwa terdapat kemungkinan Pemegang Unit Penyertaan BNI-AM NUSANTARA ETF MSCI INDONESIA akan menanggung risiko sehubungan dengan Unit Penyertaan BNI-AM NUSANTARA ETF MSCI INDONESIA yang dipegangnya. Sehubungan dengan kemungkinan adanya risiko tersebut, apabila dianggap perlu calon Pemegang Unit Penyertaan dapat meminta pendapat dari pihak-pihak yang berkompeten atas aspek bisnis, hukum, keuangan, perpajakan, maupun aspek lain yang relevan.

## DAFTAR ISI

	<b>HAL</b>
BAB I. ISTILAH DAN DEFINISI	1
BAB II. KETERANGAN MENGENAI BNI-AM NUSANTARA ETF MSCI INDONESIA	10
BAB III. MANAJER INVESTASI	17
BAB IV. BANK KUSTODIAN	19
BAB V. TUJUAN INVESTASI, KEBIJAKAN INVESTASI DAN KEBIJAKAN PEMBAGIAN HASIL INVESTASI	21
BAB VI. TINGKAT PENYIMPANGAN ( <i>TRACKING ERROR</i> ) TERHADAP KINERJA INDEKS	25
BAB VII. METODE PENGHITUNGAN NILAI PASAR WAJAR DARI EFEK DALAM PORTOFOLIO BNI-AM NUSANTARA ETF MSCI INDONESIA	26
BAB VIII. PERPAJAKAN	28
BAB IX. MANFAAT INVESTASI DAN FAKTOR-FAKTOR RISIKO YANG UTAMA	30
BAB X. ALOKASI BIAYA DAN IMBALAN JASA	33
BAB XI. HAK-HAK PEMEGANG UNIT PENYERTAAN	37
BAB XII. PEMBUBARAN DAN LIKUIDASI	39
BAB XIII. PENDAPAT AKUNTAN TENTANG LAPORAN KEUANGAN	43
BAB XIV. PEMBELIAN UNIT PENYERTAAN	44
BAB XV. PENJUALAN KEMBALI (PELUNASAN) UNIT PENYERTAAN OLEH DEALER PARTISIPAN DAN PENJUALAN UNIT PENYERTAAN OLEH MASYARAKAT PEMODAL	46
BAB XVI. POKOK-POKOK PERJANJIAN DEALER PARTISIPAN	48
BAB XVII. SKEMA PEMBELIAN DAN PENJUALAN KEMBALI (PELUNASAN) SERTA PERDAGANGAN UNIT PENYERTAAN BNI-AM NUSANTARA ETF MSCI INDONESIA	50
BAB XVIII. PENYELESAIAN PENGADUAN PEMEGANG UNIT PENYERTAAN	52
BAB XIX. PENYELESAIAN SENGKETA	54
BAB XX. PENYEBARLUASAN PROSPEKTUS DAN FORMULIR-FORMULIR BERKAITAN DENGAN PEMBELIAN UNIT PENYERTAAN	55
LAMPIRAN	i

## **BAB I**

### **ISTILAH DAN DEFINISI**

#### **1.1. AFILIASI**

Afiliasi adalah:

- a. Hubungan keluarga karena perkawinan dan keturunan sampai derajat kedua, baik secara horisontal maupun vertikal;
- b. Hubungan antara satu pihak dengan pegawai, Direktur, atau Komisaris dari pihak tersebut;
- c. Hubungan antara 2 (dua) perusahaan dimana terdapat satu atau lebih anggota Direksi atau Komisaris yang sama;
- d. Hubungan antara perusahaan dengan suatu pihak, baik langsung maupun tidak langsung, mengendalikan atau dikendalikan oleh perusahaan tersebut;
- e. Hubungan antara 2 (dua) perusahaan yang dikendalikan baik langsung maupun tidak langsung oleh pihak yang sama; atau
- f. Hubungan antara perusahaan dan pemegang saham utama.

#### **1.2. AGEN PEMBAYARAN**

Agen Pembayaran adalah Lembaga Penyimpanan dan Penyelesaian yang ditunjuk dengan perjanjian tertulis oleh BNI-AM NUSANTARA ETF MSCI INDONESIA yang diwakili Manajer Investasi dan Bank Kustodian yang berkewajiban untuk membantu pelaksanaan pembayaran pembagian Hasil Investasi Unit Penyertaan BNI-AM NUSANTARA ETF MSCI INDONESIA, dan hak-hak lain yang berkaitan dengan Unit Penyertaan BNI-AM NUSANTARA ETF MSCI INDONESIA kepada Pemegang Unit Penyertaan sebagaimana diatur dalam Perjanjian Pengelolaan Administrasi Unit Penyertaan.

#### **1.3. BANK KUSTODIAN**

Bank Kustodian adalah Bank Umum yang telah mendapat persetujuan OJK untuk menyelenggarakan kegiatan usaha sebagai Kustodian, yaitu memberikan jasa penitipan Efek (termasuk Penitipan Kolektif atas Efek yang dimiliki bersama oleh lebih dari satu Pihak yang kepentingannya diwakili oleh Kustodian) dan harta lain yang berkaitan dengan Efek serta jasa lain, termasuk menerima dividen, bunga, dan hak-hak lain, menyelesaikan transaksi Efek, dan mewakili pemegang rekening yang menjadi nasabahnya. Dalam hal ini Bank Kustodian adalah PT Bank Central Asia Tbk.

#### **1.4. BADAN PENGAWAS PASAR MODAL DAN LEMBAGA KEUANGAN (“BAPEPAM dan LK”)**

BAPEPAM dan LK adalah lembaga yang melakukan pembinaan, pengaturan, dan pengawasan sehari-hari kegiatan Pasar Modal sebagaimana dimaksud dalam Undang-undang Pasar Modal.

Dengan berlakunya Undang-Undang OJK, sejak tanggal 31 Desember 2012 fungsi, tugas dan wewenang pengaturan kegiatan jasa keuangan di sektor Pasar Modal telah beralih dari BAPEPAM dan LK ke Otoritas Jasa Keuangan, hal mana semua rujukan kepada kewenangan BAPEPAM dan LK menjadi kepada OJK.

#### **1.5. BUKTI KEPEMILIKAN REKSA DANA**

Reksa Dana berbentuk Kontrak Investasi Kolektif menghimpun dana dengan menerbitkan Unit Penyertaan kepada Pemegang Unit Penyertaan.

Unit Penyertaan adalah satuan ukuran yang menunjukkan bagian kepentingan setiap Pemegang Unit Penyertaan dalam portofolio investasi kolektif.

Dengan demikian Unit Penyertaan merupakan bukti kepesertaan Pemegang Unit Penyertaan dalam Reksa Dana berbentuk Kontrak Investasi Kolektif. Manajer Investasi melalui Bank Kustodian akan menerbitkan Surat Konfirmasi Transaksi Unit Penyertaan yang berisi jumlah Unit Penyertaan yang dimiliki oleh masing-masing Pemegang Unit Penyertaan dan berlaku sebagai bukti kepemilikan Unit Penyertaan Reksa Dana.

#### **1.6. BURSA EFEK INDONESIA**

Bursa Efek Indonesia adalah PT Bursa Efek Indonesia (BEI), berkedudukan di Jakarta yang telah memperoleh izin usaha dari BAPEPAM dan LK sebagai pihak yang menyelenggarakan dan menyediakan sistem dan/atau sarana untuk mempertemukan penawaran jual dan permintaan beli Efek pihak-pihak lain dengan tujuan memperdagangkan Efek di antara mereka, sebagaimana dimaksud dalam Pasal 1 angka 4 Undang-undang Nomor 8 Tahun 1995 Tentang Pasar Modal.

#### **1.7. C-BEST**

C-Best adalah *Central Depository Book Entry Settlement System* yaitu sistem penyelenggaraan jasa Kustodian sentral dan penyelesaian transaksi Efek secara pemindahbukuan yang dilakukan secara otomatis dengan menggunakan sarana komputer pada Lembaga Penyimpanan dan Penyelesaian.

#### **1.8. DAFTAR PEMEGANG REKENING**

Daftar Pemegang Rekening adalah daftar yang dikeluarkan oleh Lembaga Penyimpanan dan Penyelesaian yang memuat informasi tentang kepemilikan Unit Penyertaan BNI-AM NUSANTARA ETF MSCI INDONESIA oleh Pemegang Unit Penyertaan BNI-AM NUSANTARA ETF MSCI INDONESIA melalui Pemegang Rekening pada Lembaga Penyimpanan dan Penyelesaian.

#### **1.9. DAFTAR SAHAM**

Daftar Saham adalah daftar saham-saham perusahaan-perusahaan yang termasuk dalam Indeks MSCI Indonesia yang ditetapkan oleh Manajer Investasi untuk menjadi Portofolio investasi BNI-AM NUSANTARA ETF MSCI INDONESIA.

#### **1.10. DEALER PARTISIPAN**

Dealer Partisipan adalah anggota Bursa Efek Indonesia yang telah menandatangani perjanjian dengan Manajer Investasi pengelola BNI-AM NUSANTARA ETF MSCI INDONESIA berbentuk Kontrak Investasi Kolektif yang Unit Penyertaannya diperdagangkan di Bursa Efek untuk melakukan penjualan atau pembelian Unit Penyertaan BNI-AM NUSANTARA ETF MSCI INDONESIA di Bursa Efek Indonesia, baik untuk kepentingan diri sendiri, maupun pemegang Unit Penyertaan BNI-AM NUSANTARA ETF MSCI INDONESIA dalam rangka mewujudkan likuiditas pasar Unit Penyertaan BNI-AM NUSANTARA ETF MSCI INDONESIA yang diperdagangkan di Bursa Efek Indonesia.

#### **1.11. EFEK**

Efek adalah surat berharga.

Sesuai dengan Peraturan Otoritas Jasa Keuangan Nomor: 23/POJK.04/2016 tanggal 13 Juni 2016 tentang Reksa Dana berbentuk Kontrak Investasi Kolektif ("POJK Tentang Reksa Dana Berbentuk KIK"), Reksa Dana berbentuk Kontrak Investasi Kolektif hanya dapat melakukan pembelian dan penjualan atas:

- a. Efek yang ditawarkan melalui Penawaran Umum dan/atau diperdagangkan di Bursa Efek baik di dalam maupun di luar negeri;

- b. Efek yang diterbitkan dan/atau dijamin oleh Pemerintah Republik Indonesia, dan/atau Efek yang diterbitkan oleh lembaga internasional dimana Pemerintah Republik Indonesia menjadi salah satu anggotanya;
- c. Efek Bersifat Utang atau Efek Syariah berpendapatan tetap yang ditawarkan tidak melalui Penawaran Umum dan telah mendapat peringkat dari Perusahaan Pemeringkat Efek;
- d. Efek Beragun Aset yang ditawarkan tidak melalui Penawaran Umum dan sudah mendapat peringkat dari Perusahaan Pemeringkat Efek;
- e. Efek pasar uang dalam negeri yang mempunyai jatuh tempo tidak lebih dari 1 (satu) tahun, baik dalam Rupiah maupun dalam mata uang asing.
- f. Unit Penyertaan Dana Investasi Real estat berbentuk Kontrak Investasi Kolektif yang ditawarkan tidak melalui Penawaran umum;
- g. Efek derivatif; dan/atau
- h. Efek lainnya yang ditetapkan oleh OJK.

#### **1.12. EFEKTIF**

Efektif adalah terpenuhinya seluruh tata cara dan persyaratan Pernyataan Pendaftaran Dalam Rangka Penawaran Umum Reksa Dana Berbentuk Kontrak Investasi Kolektif yang ditetapkan dalam Undang-undang Pasar Modal dan POJK Tentang Reksa Dana Berbentuk KIK. Surat pernyataan efektif Pernyataan Pendaftaran Dalam Rangka Penawaran Umum Reksa Dana Berbentuk Kontrak Investasi Kolektif akan dikeluarkan oleh OJK.

#### **1.13. HARI BURSA**

Hari Bursa adalah setiap hari diselenggarakannya perdagangan efek di Bursa Efek Indonesia, yaitu hari Senin sampai dengan hari Jumat, kecuali hari tersebut merupakan hari libur nasional atau dinyatakan sebagai hari libur oleh Bursa Efek Indonesia.

#### **1.14. HARI KERJA**

Hari Kerja adalah hari Senin sampai dengan hari Jumat, kecuali hari libur nasional dan hari libur khusus yang ditetapkan oleh Pemerintah Republik Indonesia dan Bank menyelenggarakan kliring.

#### **1.15. HASIL INVESTASI**

Hasil Investasi adalah hasil yang diperoleh dari investasi portofolio BNI-AM NUSANTARA ETF MSCI INDONESIA, berupa Pendapatan dan/atau *capital gain* dan/atau kas yang ada di dalam Portofolio BNI-AM NUSANTARA ETF MSCI INDONESIA.

#### **1.16. INDEKS MSCI INDONESIA**

Indeks MSCI Indonesia adalah Indeks harga saham yang diterbitkan oleh Morgan Stanley Capital International (MSCI) yang terdiri dari kumpulan saham-saham yang diterbitkan oleh korporasi yang ditawarkan melalui Penawaran Umum dan/atau diperdagangkan di Bursa Efek Indonesia sebagaimana dimaksud dalam perjanjian penggunaan Indeks MSCI Indonesia antara Manajer Investasi dengan MSCI.

#### **1.17. KETENTUAN KERAHASIAAN DAN KEAMANAN DATA DAN/ATAU INFORMASI PRIBADI KONSUMEN**

Ketentuan Kerahasiaan Dan Keamanan Data Dan/Atau Informasi Pribadi Konsumen adalah ketentuan-ketentuan mengenai kerahasiaan dan keamanan data dan/atau informasi pribadi konsumen sebagaimana diatur dalam POJK Tentang Perlindungan Konsumen dan Surat Edaran Otoritas Jasa Keuangan Nomor: 14/SEOJK.07/2014 tanggal 20 Agustus 2014 tentang Kerahasiaan Dan Keamanan Data dan/atau Informasi Pribadi

Konsumen, beserta penjelasannya, dan perubahan-perubahannya dan penggantinya yang mungkin ada dikemudian hari.

#### **1.18. KOMPONEN DANA**

Komponen Dana adalah sejumlah dana tunai yang diperlukan untuk membuat nilai Portofolio Efek Serahan menjadi sama dengan Nilai Aktiva Bersih Unit Penyertaan dimana dana tersebut dapat berupa pencadangan yang akan digunakan untuk biaya-biaya reksa dana, seperti manajemen fee, kustodian fee dan biaya-biaya lain sesuai dengan ketentuan dan peraturan yang berlaku atau untuk kegunaan lain semata-mata bagi kepentingan BNI-AM NUSANTARA ETF MSCI INDONESIA.

#### **1.19. KONFIRMASI TRANSAKSI**

Konfirmasi Transaksi adalah konfirmasi tertulis dan/atau laporan saldo kepemilikan Unit Penyertaan BNI-AM NUSANTARA ETF MSCI INDONESIA dalam Rekening Efek yang diterbitkan oleh Lembaga Penyimpanan dan Penyelesaian, atau Pemegang Rekening berdasarkan perjanjian pembukaan Rekening Efek dengan Pemegang Unit Penyertaan BNI-AM NUSANTARA ETF MSCI INDONESIA sesuai ketentuan dan peraturan perundang-undangan yang berlaku, dan konfirmasi tersebut menjadi dasar bagi Pemegang Unit Penyertaan BNI-AM NUSANTARA ETF MSCI INDONESIA untuk mendapatkan pembayaran pembagian Hasil Investasi dan penjualan kembali (pelunasan) Unit Penyertaan BNI-AM NUSANTARA ETF MSCI INDONESIA, dan hak-hak lain yang berkaitan dengan Unit Penyertaan BNI-AM NUSANTARA ETF MSCI INDONESIA.

#### **1.20. KONTRAK INVESTASI KOLEKTIF**

Kontrak Investasi Kolektif adalah kontrak antara Manajer Investasi dan Bank Kustodian yang mengikat Pemegang Unit Penyertaan, dimana Manajer Investasi diberi wewenang untuk mengelola portofolio investasi kolektif dan Bank Kustodian diberi wewenang untuk melaksanakan penitipan kolektif.

#### **1.21. LEMBAGA PENYIMPANAN DAN PENYELESAIAN**

Lembaga Penyimpanan dan Penyelesaian adalah PT Kustodian Sentral Efek Indonesia atau KSEI berkedudukan di Jakarta atau KSEI yang menjalankan kegiatan usaha sebagai Lembaga- Penyimpanan dan Penyelesaian sebagaimana didefinisikan dalam Undang-Undang Pasar Modal yang bertugas sebagai Agen Pembayaran dan mengadministrasikan Unit Penyertaan BNI-AM NUSANTARA ETF MSCI INDONESIA berdasarkan Perjanjian Pengelolaan Administrasi Unit Penyertaan.

#### **1.22. MANAJER INVESTASI**

Manajer Investasi adalah Pihak yang kegiatan usahanya mengelola Portofolio Efek untuk para nasabahnya atau mengelola portofolio investasi kolektif untuk sekelompok nasabah. Dalam hal ini Manajer Investasi adalah PT BNI Asset Management.

#### **1.23. METODE PENGHITUNGAN NILAI AKTIVA BERSIH (NAB)**

Metode Penghitungan NAB adalah metode yang digunakan dalam menghitung Nilai Aktiva Bersih Reksa Dana sesuai dengan Peraturan BAPEPAM & LK No.IV.C.2. tentang Nilai Pasar Wajar Dari Efek Dalam Portofolio Reksa Dana, yang merupakan Lampiran Keputusan Ketua BAPEPAM & LK Nomor KEP-367/BL/2012 tanggal 9 Juli 2012 ("Peraturan BAPEPAM & LK No. IV.C.2.") beserta peraturan pelaksanaan lainnya yang terkait seperti Surat Edaran Ketua Dewan Komisiner OJK.



**1.24. NILAI AKTIVA BERSIH (NAB)**

Nilai Aktiva Bersih atau NAB adalah Nilai Unit Penyertaan yang diperoleh dari Nilai Pasar Wajar dari suatu Efek dan kekayaan lain dari Reksa Dana dikurangi seluruh kewajibannya.

NAB Reksa Dana dihitung dan diumumkan setiap Hari Bursa.

**1.25. NILAI AKTIVA BERSIH PER UNIT PENYERTAAN**

Nilai Aktiva Bersih Per Unit Penyertaan adalah nilai total Unit Penyertaan dibagi jumlah total Unit Penyertaan BNI-AM NUSANTARA ETF MSCI INDONESIA yang diterbitkan dan tercatat di Bursa Efek Indonesia.

**1.26. NILAI PASAR WAJAR**

Nilai Pasar Wajar adalah nilai yang dapat diperoleh dari transaksi Efek yang dilakukan antar para pihak yang bebas bukan karena paksaan atau likuidasi.

Penghitungan Nilai Pasar Wajar dari suatu Efek dalam portofolio Reksa Dana harus dilakukan sesuai dengan Peraturan BAPEPAM dan LK Nomor IV.C.2.

**1.27. OTORITAS JASA KEUANGAN (“OJK”)**

OJK adalah lembaga yang independen dan bebas dari campur tangan pihak lain, yang mempunyai fungsi, tugas, dan wewenang pengaturan, pengawasan, pemeriksaan, dan penyidikan sebagaimana dimaksud dalam Undang-undang No. 21 Tahun 2011 tentang OJK (“Undang-Undang OJK”).

**1.28. PEMEGANG UNIT PENYERTAAN**

Pemegang Unit Penyertaan adalah pihak yang namanya terdaftar dalam Daftar Pemegang Rekening sebagai pemilik Unit Penyertaan BNI-AM NUSANTARA ETF MSCI INDONESIA, termasuk Dealer Partisipan dan/atau Sponsor (jika ada).

**1.29. PEMEGANG REKENING**

Pemegang Rekening adalah partisipan pada Lembaga Penyimpanan dan Penyelesaian yang membuka Sub Rekening Efek atas nama Pemegang Unit Penyertaan BNI-AM NUSANTARA ETF MSCI INDONESIA, dimana Pemegang Rekening untuk kepentingan Pemegang Unit Penyertaan BNI-AM NUSANTARA ETF MSCI INDONESIA tercatat pada Lembaga Penyimpanan dan Penyelesaian sebagai Pemegang Unit Penyertaan BNI-AM NUSANTARA ETF MSCI INDONESIA sesuai dengan peraturan perundang-undangan di bidang Pasar Modal.

**1.30. PENAWARAN UMUM**

Penawaran Umum adalah kegiatan penawaran Unit Penyertaan BNI-AM NUSANTARA ETF MSCI INDONESIA yang dilakukan oleh Manajer Investasi untuk menjual Unit Penyertaan kepada masyarakat berdasarkan tata cara yang diatur dalam Undang-undang Pasar Modal beserta peraturan pelaksanaannya dan Kontrak Investasi Kolektif.

**1.31. PENDAPATAN**

Pendapatan adalah setiap pembagian dividen tunai atau pembagian dividen dalam bentuk lainnya yang diterima oleh BNI-AM NUSANTARA ETF MSCI INDONESIA.

**1.32. PENYEDIA JASA KEUANGAN DI SEKTOR PASAR MODAL**

Penyedia Jasa Keuangan Di Sektor Pasar Modal adalah Perusahaan Efek yang melakukan kegiatan usaha sebagai Penjamin Emisi Efek, Perantara Pedagang Efek, dan/atau Manajer Investasi, serta Bank Umum yang menjalankan fungsi Kustodian. Dalam Prospektus ini istilah

Penyedia Jasa Keuangan Di Sektor Pasar Modal sesuai konteksnya berarti Manajer Investasi dan Bank Kustodian.

**1.33. PERANTARA PEDAGANG EFEK**

Perantara Pedagang Efek adalah Pihak yang melakukan kegiatan usaha jual beli Efek untuk kepentingan sendiri atau Pihak lain.

**1.34. PERIODE PENGUMUMAN NILAI AKTIVA BERSIH (NAB)**

Periode Pengumuman Nilai Aktiva Bersih (NAB) adalah periode di mana Nilai Aktiva Bersih BNI-AM NUSANTARA ETF MSCI INDONESIA diumumkan kepada masyarakat melalui paling kurang satu surat kabar harian berbahasa Indonesia yang berperedaran nasional paling lambat pada hari bursa berikutnya.

**1.35. PERNYATAAN PENDAFTARAN**

Pernyataan Pendaftaran adalah dokumen yang wajib disampaikan oleh Manajer Investasi kepada OJK dalam rangka Penawaran Umum Reksa Dana Berbentuk Kontrak Investasi Kolektif yang ditetapkan dalam Undang-undang Pasar Modal dan Peraturan Otoritas Jasa Keuangan Nomor: 23/POJK.04/2016 tanggal 13 Juni 2016 tentang Reksa Dana Berbentuk Kontrak Investasi Kolektif.

**1.36. PERJANJIAN PENGELOLAAN ADMINISTRASI UNIT PENYERTAAN**

Perjanjian Pengelolaan Administrasi Unit Penyertaan adalah perjanjian yang dibuat antara Bank Kustodian dengan Lembaga Penyimpanan dan Penyelesaian antara lain meliputi administrasi Unit Penyertaan BNI-AM NUSANTARA ETF MSCI INDONESIA dan distribusi pembayaran pembagian hasil investasi dan penjualan kembali (pelunasan) Unit Penyertaan BNI-AM NUSANTARA ETF MSCI INDONESIA dan hak-hak lain yang berkaitan dengan Unit Penyertaan BNI-AM NUSANTARA ETF MSCI INDONESIA, berikut perubahan-perubahannya dan/atau penambahan-penambahannya dan/atau pembaharuan-pembaharuannya yang sah.

**1.37. PERJANJIAN PENDAFTARAN UNIT PENYERTAAN**

Perjanjian Pendaftaran Unit Penyertaan adalah perjanjian yang dibuat antara Manajer Investasi dengan Lembaga Penyimpanan dan Penyelesaian, perihal pendaftaran Unit Penyertaan BNI-AM NUSANTARA ETF MSCI INDONESIA pada Lembaga Penyimpanan dan Penyelesaian, berikut perubahan-perubahannya dan/atau penambahan-penambahannya dan/atau pembaharuan-pembaharuannya yang sah.

**1.38. PERJANJIAN DEALER PARTISIPAN**

Perjanjian Dealer Partisipan adalah perjanjian antara Manajer Investasi dan Dealer Partisipan untuk melakukan penjualan dan pembelian Unit Penyertaan BNI-AM NUSANTARA ETF MSCI INDONESIA baik untuk kepentingan sendiri, maupun Pemegang Unit Penyertaan, termasuk segala perubahan dan penambahannya di kemudian hari.

**1.39. PERJANJIAN SPONSOR**

Perjanjian Sponsor adalah perjanjian antara Manajer Investasi dan Sponsor yang paling sedikit memuat (i) jumlah minimum setoran Efek atau uang oleh Sponsor yang akan dibelikan Efek yang membentuk Portofolio; dan (ii) jangka waktu kesanggupan Sponsor untuk tidak melakukan penjualan kembali.

**1.40. PERUSAHAAN TERCATAT**

Perusahaan Tercatat adalah Emiten atau Perusahaan Publik yang Efeknya tercatat di Bursa Efek Indonesia.

**1.41. POJK TENTANG PERLINDUNGAN KONSUMEN**

POJK tentang Lembaga Alternatif Penyelesaian Sengketa di Sektor Jasa Keuangan adalah Peraturan Otoritas Jasa Keuangan Nomor: 61/POJK.07/2020 tanggal 14 Desember 2020 (empat belas Desember dua ribu dua puluh) dan diundangkan oleh Menteri Hukum dan Hak Asasi Manusia Republik Indonesia pada tanggal 16-12-2020 (enam belas Desember dua ribu dua puluh) tentang Lembaga Alternatif Penyelesaian Sengketa di Sektor Jasa Keuangan, beserta penjelasannya, dan perubahan-perubahannya dan penggantinya yang mungkin ada dikemudian hari.

**1.42. POJK TENTANG PERLINDUNGAN KONSUMEN**

POJK Tentang Perlindungan Konsumen adalah Peraturan Otoritas Jasa Keuangan Nomor: 1/POJK.07/2013 tanggal 26 Juli 2013 tentang Perlindungan Konsumen Sektor Jasa Keuangan, beserta penjelasannya, dan perubahan-perubahannya dan penggantinya yang mungkin ada dikemudian hari.

**1.43. POJK TENTANG PENERAPAN PROGRAM ANTI PENCUCIAN UANG DAN PENCEGAHAN PENDANAAN TERORISME DI SEKTOR JASA KEUANGAN**

POJK Tentang Penerapan Program Anti Pencucian Uang dan Pencegahan Pendanaan Terorisme di Sektor Jasa Keuangan adalah Peraturan Otoritas Jasa Keuangan Nomor 12/POJK.01/2017 tanggal 16 Maret 2017 tentang Penerapan Program Anti Pencucian Uang dan Pencegahan Pendanaan Terorisme di Sektor Jasa Keuangan beserta penjelasannya, dan perubahan-perubahannya dan penggantinya yang mungkin ada di kemudian hari.

**1.44. POJK TENTANG REKSA DANA BERBENTUK KONTRAK INVESTASI KOLEKTIF**

POJK Tentang Reksa Dana Berbentuk Kontrak Investasi Kolektif adalah Peraturan Otoritas Jasa Keuangan Nomor: 23/POJK.04/2016 tanggal 13 Juni 2016 tentang Reksa Dana Berbentuk Kontrak Investasi Kolektif jo. Peraturan Otoritas Jasa Keuangan No. 2/POJK.04/2020 tanggal 8 Januari 2020 tentang Perubahan Atas Peraturan Otoritas Jasa Keuangan No. 23/POJK.04/2016 tentang Reksa Dana Berbentuk Kontrak Investasi Kolektif dan perubahan-perubahannya dan pengantiannya yang mungkin ada di kemudian hari

**1.45. PORTOFOLIO**

Portofolio adalah Efek-efek yang dimiliki oleh BNI-AM NUSANTARA ETF MSCI INDONESIA.

**1.46. PORTOFOLIO EFEK SERAHAN**

Portofolio Efek Serahan adalah kumpulan Efek yang diserahkan oleh Dealer Partisipan dan/atau Sponsor (jika ada) kepada BNI-AM NUSANTARA ETF MSCI INDONESIA dalam hal pembelian Unit Penyertaan oleh Dealer Partisipan dan/atau Sponsor (jika ada), atau oleh Bank Kustodian kepada Dealer Partisipan dan/atau Sponsor (jika ada) dalam hal pembayaran penjualan kembali pada Tanggal Penyerahan.

**1.47. PROGRAM APU DAN PPT DI SEKTOR JASA KEUANGAN**

Program APU dan PPT di Sektor Jasa Keuangan adalah upaya pencegahan dan pemberantasan tindak pidana Pencucian Uang dan Pendanaan Terorisme sebagaimana dimaksud didalam POJK Tentang Penerapan Program Anti Pencucian Uang dan Pencegahan Pendanaan Terorisme di Sektor Jasa Keuangan.

**1.48. PROSPEKTUS**

Prospektus adalah setiap pernyataan yang dicetak atau informasi tertulis yang digunakan untuk Penawaran Umum Reksa Dana dengan tujuan calon Pemegang Unit Penyertaan membeli Unit Penyertaan Reksa Dana, kecuali pernyataan atau informasi yang berdasarkan peraturan OJK yang dinyatakan bukan sebagai Prospektus.

**1.49. REKENING EFEK**

Rekening Efek adalah rekening yang memuat catatan mengenai posisi Efek dan atau dana Pemegang Rekening termasuk milik nasabah yang dicatat di KSEI.

**1.50. REKSA DANA**

Reksa Dana adalah wadah yang dipergunakan untuk menghimpun dana dari masyarakat pemodal untuk selanjutnya diinvestasikan dalam Portofolio Efek oleh Manajer Investasi. Bentuk hukum Reksa Dana yang ditawarkan dalam Prospektus ini adalah Kontrak Investasi Kolektif.

**1.51. SEOJK TENTANG PELAYANAN DAN PENYELESAIAN PENGADUAN KONSUMEN**

SEOJK Tentang Pelayanan Dan Penyelesaian Pengaduan Konsumen adalah Surat Edaran Otoritas Jasa Keuangan Nomor: 2/SEOJK.07/2014 tanggal 14 Februari 2014 tentang Pelayanan Dan Penyelesaian Pengaduan Konsumen Pada Pelaku Usaha Jasa Keuangan, beserta penjelasannya, dan perubahan-perubahannya dan penggantinya yang mungkin ada dikemudian hari.

**1.52. SPONSOR**

Sponsor adalah pihak yang menandatangani Perjanjian Sponsor dengan Manajer Investasi pengelola BNI-AM NUSANTARA ETF MSCI INDONESIA untuk melakukan penyertaan dalam bentuk uang dan/atau Efek pada Tanggal Penyerahan dalam rangka penciptaan Unit Penyertaan BNI-AM NUSANTARA ETF MSCI INDONESIA.

**1.53. TANGGAL EMISI**

Tanggal Emisi adalah tanggal yang merupakan tanggal-tanggal dimana Unit Penyertaan BNI-AM NUSANTARA ETF MSCI INDONESIA diterbitkan kepada Dealer Partisipan.

**1.54. TANGGAL PEMBAGIAN HASIL INVESTASI**

Tanggal Pembagian Hasil Investasi adalah tanggal-tanggal dimana Manajer Investasi melakukan pembayaran pembagian Hasil Investasi dilakukan kepada Pemegang Unit Penyertaan BNI-AM NUSANTARA ETF MSCI INDONESIA.

**1.55. TANGGAL PENCATATAN**

Tanggal Pencatatan adalah tanggal-tanggal dimana Unit Penyertaan BNI-AM NUSANTARA ETF MSCI INDONESIA dicatatkan untuk diperdagangkan di Bursa Efek selambat-lambatnya 1 (satu) Hari Kerja sejak Tanggal Emisi.

**1.56. TANGGAL PENYERAHAN**

Tanggal Penyerahan adalah tanggal yang ditetapkan oleh Manajer Investasi dimana Dealer Partisipan dan/atau Sponsor (jika ada) menyerahkan Portofolio Efek Serahan kepada BNI-AM NUSANTARA ETF MSCI INDONESIA dalam hal pembelian Unit Penyertaan atau BNI-AM NUSANTARA ETF MSCI INDONESIA menyerahkan Portofolio Efek Serahan dalam hal pembayaran penjualan kembali Unit Penyertaan.

**1.57. SATUAN KREASI**

Satuan Kreasi adalah satuan jumlah minimum Unit Penyertaan BNI-AM NUSANTARA ETF MSCI INDONESIA yang dapat diciptakan pada setiap saat, yaitu sebanyak 100.000 (seratus ribu) Unit Penyertaan.

**1.58. UNIT PENYERTAAN**

Unit Penyertaan adalah satuan ukuran yang menunjukkan bagian kepentingan yang tidak terbagi-bagi dalam BNI-AM NUSANTARA ETF MSCI INDONESIA.

**1.59. UNDANG-UNDANG PASAR MODAL**

Undang-undang Pasar Modal adalah Undang-undang Republik Indonesia Nomor 8 tahun 1995 tentang Pasar Modal.

## **BAB II**

### **KETERANGAN MENGENAI BNI-AM NUSANTARA ETF MSCI INDONESIA**

#### **2.1. PEMBENTUKAN BNI-AM NUSANTARA ETF MSCI INDONESIA**

BNI-AM NUSANTARA ETF MSCI INDONESIA adalah Reksa Dana berbentuk Kontrak Investasi Kolektif yang Unit Penyertaannya diperdagangkan di Bursa Efek Indonesia sebagaimana termaktub dalam akta Kontrak Investasi Kolektif REKSA DANA INDEKS BNI-AM NUSANTARA ETF MSCI INDONESIA EQUITY INDEX (REKSA DANA YANG UNIT PENYERTAANNYA DIPERDAGANGKAN DI BURSA EFEK) Nomor 50 tanggal 21 Februari 2018, dibuat di hadapan Leolin Jayayanti, S.H., M.Kn., notaris di Jakarta (selanjutnya disebut "Kontrak Investasi Kolektif BNI-AM NUSANTARA ETF MSCI INDONESIA"), antara PT BNI Asset Management sebagai Manajer Investasi dengan PT Bank Central Asia Tbk sebagai Bank Kustodian.

BNI-AM NUSANTARA ETF MSCI INDONESIA memperoleh pernyataan Efektif dari OJK sesuai dengan Surat Keputusan Ketua Dewan Komisiner OJK No. S-482/PM.21/2018 tanggal 9 Mei 2018.

#### **2.2. UNIT PENYERTAAN DAN PENAWARAN UMUM**

Manajer Investasi akan melakukan Penawaran Umum atas Unit Penyertaan BNI-AM NUSANTARA ETF MSCI INDONESIA yang akan diperdagangkan di Bursa Efek Indonesia secara terus menerus dengan jumlah minimum 10.000.000 (sepuluh juta) Unit Penyertaan dengan ketentuan tidak lebih kecil dari jumlah yang setara dengan Rp 10.000.000.000,- (sepuluh miliar Rupiah), sampai dengan jumlah maksimum 5.000.000.000 (lima miliar) Unit Penyertaan.

Setiap Unit Penyertaan BNI-AM NUSANTARA ETF MSCI INDONESIA ditawarkan dengan harga sama dengan Nilai Aktiva Bersih awal sebesar Rp 1.000 (seribu Rupiah) pada Tanggal Penyerahan yang pertama kali yang ditetapkan oleh Manajer Investasi. Selanjutnya harga setiap Unit Penyertaan BNI-AM NUSANTARA ETF MSCI INDONESIA berdasarkan harga pasar di Bursa Efek Indonesia.

Unit Penyertaan BNI-AM NUSANTARA ETF MSCI INDONESIA yang ditawarkan oleh Manajer Investasi tersebut akan diambil oleh Dealer Partisipan dan/atau Sponsor (jika ada) berdasarkan jumlah satuan Satuan Kreasi sesuai dengan mekanisme penciptaan Unit Penyertaan.

Manajer Investasi wajib melaksanakan pencatatan Unit Penyertaan di Bursa Efek Indonesia pada Tanggal Pencatatan. Tanggal Pencatatan awal adalah paling lambat 10 (sepuluh) Hari Kerja sejak tanggal diperolehnya Efektif atas Pernyataan Pendaftaran dari OJK dan Tanggal Pencatatan setelah pencatatan awal adalah selambat-lambatnya 1 (satu) Hari Kerja sejak Tanggal Emisi.

Kekayaan awal yang menjadi dasar penciptaan Unit Penyertaan sesuai dengan Satuan Kreasi adalah Portofolio Efek Serahan yang pertama kali ditambah Komponen Dana (jika ada), dimana berdasarkan kekayaan awal tersebut akan diterbitkan sejumlah Unit Penyertaan berdasarkan Satuan Kreasi yang seluruhnya akan diambil oleh Dealer Partisipan dan/atau Sponsor (jika ada).

Penawaran Umum Unit Penyertaan BNI-AM NUSANTARA ETF MSCI INDONESIA untuk pertama kalinya hanya dapat dilakukan setelah Pernyataan Pendaftaran BNI-AM NUSANTARA ETF MSCI INDONESIA menjadi Efektif.

Unit Penyertaan BNI-AM NUSANTARA ETF MSCI INDONESIA akan diterbitkan selambat-lambatnya 1 (satu) Hari Kerja setelah Tanggal Penyerahan, dengan ketentuan Bank Kustodian telah menerima instruksi permohonan pembelian Unit Penyertaan dari Manajer Investasi selambat-lambatnya 1 (satu) Hari Bursa sebelum Tanggal Penyerahan.

Unit Penyertaan BNI-AM NUSANTARA ETF MSCI INDONESIA dicatatkan pada Bursa Efek Indonesia dengan memenuhi peraturan perundang-undangan di bidang Pasar Modal dan ketentuan-ketentuan Bursa Efek Indonesia di mana Unit Penyertaan BNI-AM NUSANTARA ETF MSCI INDONESIA tersebut dicatatkan.

Unit Penyertaan BNI-AM NUSANTARA ETF MSCI INDONESIA didaftarkan pada Lembaga Penyimpanan dan Penyelesaian berdasarkan Perjanjian Pendaftaran Unit Penyertaan BNI-AM NUSANTARA ETF MSCI INDONESIA dengan memperhatikan peraturan perundang-undangan di bidang Pasar Modal dan ketentuan-ketentuan Lembaga Penyimpanan dan Penyelesaian yang berlaku.

Manajer Investasi melalui Bank Kustodian pada Tanggal Emisi wajib menyerahkan Unit Penyertaan BNI-AM NUSANTARA ETF MSCI INDONESIA kepada Dealer Partisipan dan/atau Sponsor (jika ada) berdasarkan Portofolio Efek Serahan yang telah diserahkan oleh Dealer Partisipan dan/atau Sponsor (jika ada) ditambah Komponen Dana (jika ada), kepada BNI-AM NUSANTARA ETF MSCI INDONESIA sebagaimana disepakati dalam perjanjian antara Manajer Investasi dan Dealer Partisipan dan/atau Sponsor (jika ada), dengan memperhatikan ketentuan Lembaga Penyimpanan dan Penyelesaian yang berlaku dan Kontrak Investasi Kolektif.

Sponsor (jika ada) tidak dapat mengalihkan kepada pihak lain dan atau melakukan penjualan kembali Unit Penyertaan BNI-AM NUSANTARA ETF MSCI INDONESIA yang dimilikinya kepada Manajer Investasi untuk jangka waktu sebagaimana dituangkan dalam Perjanjian Sponsor dengan memperhatikan ketentuan peraturan perundang-undangan yang berlaku.

Masyarakat pemodal yang ingin memiliki Unit Penyertaan BNI-AM NUSANTARA ETF MSCI INDONESIA dapat membelinya melalui Dealer Partisipan di Bursa Efek Indonesia atau perdagangan Unit Penyertaan di Bursa Efek Indonesia sesuai dengan ketentuan-ketentuan Bursa Efek dan Lembaga Penyimpanan dan Penyelesaian di tempat di mana Unit Penyertaan BNI-AM NUSANTARA ETF MSCI INDONESIA tersebut dicatatkan.

Pemegang Unit Penyertaan BNI-AM NUSANTARA ETF MSCI INDONESIA dapat melakukan penjualan Unit Penyertaan BNI-AM NUSANTARA ETF MSCI INDONESIA yang dimilikinya kepada Dealer Partisipan atau pihak lain melalui Bursa Efek Indonesia. Penjualan Unit Penyertaan BNI-AM NUSANTARA ETF MSCI INDONESIA tersebut wajib memenuhi peraturan perundang-undangan di bidang Pasar Modal dan ketentuan-ketentuan Bursa Efek Indonesia di mana Unit Penyertaan BNI-AM NUSANTARA ETF MSCI INDONESIA tersebut dicatatkan.

Sehubungan dengan pencatatan Unit Penyertaan BNI-AM NUSANTARA ETF MSCI INDONESIA pada Bursa Efek Indonesia dan pendaftaran serta pengelolaan administrasi Unit Penyertaan BNI-AM NUSANTARA ETF MSCI INDONESIA pada Lembaga Penyimpanan dan

Penyelesaian, Manajer Investasi dan Bank Kustodian telah menandatangani perjanjian-perjanjian sebagai berikut:

- (i) Perjanjian Pendahuluan Pencatatan Unit Penyertaan Reksa Dana Berbentuk Kontrak Investasi Kolektif yang dibuat di bawah tangan antara Manajer Investasi dan PT Bursa Efek Indonesia;
- (ii) Perjanjian Pendaftaran Unit Penyertaan Di KSEI yang dibuat di bawah tangan antara Manajer Investasi dan PT Kustodian Sentral Efek Indonesia; dan
- (iii) Perjanjian Pengelolaan Administrasi Unit Penyertaan yang dibuat di bawah tangan antara Bank Kustodian dan PT Kustodian Sentral Efek Indonesia.

### **2.3. MEKANISME PENCIPTAAN UNIT PENYERTAAN**

Manajer Investasi wajib menyediakan untuk Bank Kustodian dan Dealer Partisipan, Daftar Saham dan perkiraan besarnya Komponen Dana dalam daftar Portofolio Efek Serahan untuk setiap Hari Bursa.

Apabila Manajer Investasi telah menetapkan, berdasarkan kebijakannya sendiri, bahwa Daftar Saham dalam Portofolio Efek Serahan tidak akan tersedia atau akan tersedia dalam kuantitas yang tidak memadai sebagai Portofolio Efek Serahan untuk pembelian Unit Penyertaan pada Hari Bursa berikutnya sesuai Satuan Kreasi, Manajer Investasi dapat menetapkan penyerahan Komponen Dana dengan nilai yang setara dengan harga pasar wajar Daftar Saham dalam Portofolio Efek Serahan berdasarkan harga penutupan Daftar Saham dalam Portofolio Efek Serahan di Bursa Efek Indonesia pada saat penyerahan Komponen Dana tersebut.

### **2.4. PENGELOLA BNI-AM NUSANTARA ETF MSCI INDONESIA**

PT BNI Asset Management sebagai Manajer Investasi didukung oleh tenaga profesional yang terdiri dari Komite Investasi dan Tim Pengelola Investasi.

#### **a. Komite Investasi**

Komite Investasi akan mengarahkan dan mengawasi Tim Pengelola Investasi dalam menjalankan kebijakan dan strategi investasi sehari-hari sesuai dengan tujuan investasi. Komite Investasi terdiri dari:

**Donny Susatio Adjie**, Anggota Komite Investasi, memperoleh gelar Pra MBA Program di LCP International Institute – Azusa, California, gelar Program hukum di American University school of law, Washington D.C, gelar Litigasi dan Hukum Bisnis di Yan Apul Associate, dan gelar Sarjana Hukum di Universitas Indonesia. Saat ini, Donny Susatio Adjie menjabat sebagai **Direktur** di PT BNI Asset Management.

Sebelum bergabung dengan PT BNI Asset Management, Donny Susatio Adjie berkarir di PT Danareksa (Persero) dalam berbagai posisi mulai dari Head of Institutional Marketing, Head of Alternative Investment, dan jabatan terakhir adalah Head of Corporate Secretary. Donny Susatio Adjie juga pernah berkarir di Badan Penyehatan Perbankan Nasional (BPPN) sebuah lembaga yang dibentuk Pemerintah RI untuk memperbaiki dan penyehatan bank-bank nasional yang dilikuidasi akibat krisis moneter.

Donny Susatio Adjie telah memiliki izin Wakil Manajer Investasi dari Otoritas Jasa Keuangan berdasarkan Keputusan Dewan Komisiner Otoritas Jasa Keuangan Nomor KEP-103/PM.211/WMI/2016 tanggal 13 Juni 2016 dan telah diperpanjang berdasarkan



Keputusan Dewan Komisiner Otoritas Jasa Keuangan Nomor KEP-216/PM.21/PJ-WMI/2022 tanggal 29 Mei 2022.

**Ade Yusriansyah**, Anggota Komite Investasi, memperoleh gelar Master of Business Administration di bidang Keuangan dari Birmingham City University, Inggris dan Sarjana Ekonomi dari Universitas Sriwijaya dari program studi Akuntansi. Saat ini, Ade Yusriansyah menjabat sebagai **Direktur** di PT BNI Asset Management.

Sebelum bergabung dengan PT BNI Asset Management, Ade Yusriansyah berkarir di PT Bank Negara Indonesia (Persero), Tbk dengan berbagai posisi, mulai dari Vice President Credit Risk di segmen kecil dan komersial, Assistant Vice President Investor Relations di Divisi Komunikasi Perusahaan, Pengganti Sementara Pemimpin Sentra Kredit Menengah Palembang, Pengganti Sementara Pemimpin Cabang Jambi, Pengganti Sementara Pemimpin Sentra Kredit Kecil Palembang, Pemimpin Kelompok Pemasaran Bisnis – Sentra Kredit Menengah, Senior Relationship Manager Corporate Banking dan Senior Relationship Manager Commercial Banking.

Ade Yusriansyah telah memiliki izin Wakil Manajer Investasi dari Dewan Komisiner Otoritas Jasa Keuangan berdasarkan Keputusan Dewan Komisiner Otoritas Jasa Keuangan Nomor KEP-283/PM.211/WMI/2021 tanggal 17 November 2021. Selain itu, saat ini Ade juga sebagai pemegang Sertifikasi Manajemen Risiko Level 4 (BSMR).

**Putut Endro Andanawarih**, Anggota Komite Investasi, telah memperoleh gelar Master of Finance and Capital Market dari University of San Fransisco, Amerika Serikat, dan lulus sebagai Sarjana Matematika dari Fakultas MIPA, Institut Teknologi Bandung. Saat ini, Putut Endro Andanawarih menjabat sebagai **Direktur** di PT BNI Asset Management.

Putut Endro Andanawarih memiliki berbagai pengalaman profesional di bidang pasar modal, diantaranya pernah menjabat sebagai Direktur di PT Manulife Aset Manajemen Indonesia (2011-2017), Direktur PT First State Investments Indonesia (2003-2011) dan sebelumnya menjabat sebagai Direktur di PT Bahana TCW Investment Management (1994-2003).

Putut Endro Andanawarih telah memperoleh izin Wakil Manajer Investasi berdasarkan Surat Keputusan Ketua BAPEPAM Nomor KEP-37/PM/IP/WMI/1996 tanggal 2 Mei 1996 yang telah diperpanjang berdasarkan Surat Keputusan Dewan Komisiner Otoritas Jasa Keuangan Nomor KEP-664/PM.21/PJ-WMI/2022 tanggal 9 September 2022.

**Indah Kusumadewi**, Anggota Komite Investasi, memperoleh gelar Master of Commerce di bidang Applied Finance dari The University of Queensland, Australia dan Sarjana Ekonomi dari Universitas Trisakti program studi Akuntansi.

Saat ini, Indah Kusumadewi menjabat sebagai Head of Product Development & Management Division di PT BNI Asset Management. Indah Kusumadewi memulai karir di pasar modal sebagai *management trainee* di PT Danareksa (Persero) pada tahun 2000. Indah Kusumadewi memiliki pengalaman profesional di bidang pasar modal diantaranya pernah menjabat sebagai *coordinator product development* di PT Danareksa Investment Management dan **Head of Product Development and Management** di PT Manulife Aset Manajemen Indonesia.

Indah Kusumadewi telah memiliki izin Wakil Perantara Pedagang Efek (WPPE) dari Otoritas Jasa Keuangan berdasarkan keputusan Ketua Bapepam dan LK Nomor KEP-

435/BL/WPPE/2010 tanggal 19 November 2010 dan telah diperpanjang berdasarkan Keputusan Dewan Komisiner Otoritas Jasa Keuangan Nomor KEP-350/PM.02/PJ-WPPE/TTE/2023 tanggal 12 Mei 2023 dan izin Wakil Manajer Investasi dari Otoritas Jasa Keuangan berdasarkan Keputusan Direktur Pengelolaan Investasi Nomor KEP-12/PM.21/WMI/2013 tanggal 13 Maret 2013 dan telah diperpanjang berdasarkan Keputusan Dewan Komisiner Otoritas Jasa Keuangan Nomor KEP-93/PM.21/PJ-WMI/2022 tanggal 20 April 2022.

**Zico Pardede**, Anggota Komite Investasi, memperoleh gelar Magister Sains dari Universitas Trisakti program studi akuntansi, dan Sarjana Ekonomi dari Universitas Katholik Atma Jaya Jakarta program studi Akuntansi.

Zico Pardede, memulai karir di dunia keuangan sejak tahun 2008 sebagai wealth management associates, Standard Chartered Bank. Kemudian pada tahun 2009 – 2011 bergabung dengan KAP Aryanto, Amir Jusuf, Mawar dan Saptoto (RSM AAJ Associates) dan melanjutkan karir pada tahun 2011 pada KAP Tanudiredja, Wibisana, dan Rekan (Price Waterhouse Coopers) sebagai Auditor keuangan. Pada Tahun 2012-2018 bergabung dengan PT Danareksa Investment Management sebagai Assistant Vice President Institutional Client Officer. Saat ini, Zico Pardede menjabat sebagai **Head of Institutional Client Division** di PT BNI Asset Management.

Zico Pardede telah memiliki izin Wakil Manajer Investasi dari Otoritas Jasa Keuangan berdasarkan Keputusan Direktur Pengelolaan Investasi Nomor KEP-111/PM.21/WMI/2013 tanggal 3 Oktober 2013 dan telah diperpanjang berdasarkan Keputusan Dewan Komisiner Otoritas Jasa Keuangan Nomor KEP-467/PM.21/PJ-WMI/2022 tanggal 21 Juli 2022.

**Ardhi Hadianto**, Anggota Komite Investasi, memperoleh gelar Sarjana Ekonomi dari Fakultas Ekonomi Universitas Trisakti Jakarta program studi Akuntansi pada tahun 2000.

Ardhi Hadianto, memulai karir di di pasar modal sejak tahun 2005 pada PT Mandiri Manajemen Investasi sebagai administration clerk. Kemudian pada Desember 2005, Ardhi Hadianto bergabung dengan PT Sarana Multigirya Finansial sebagai Administrative Assistant, hingga November 2007. Pada tahun 2007 - 2021 Ardhi Hadianto bergabung dengan PT Danareksa Investment dari posisi Assistant Manager hingga menjabat Head Division of Investment Management Operation di tahun 2012 dan dari tahun 2017 sebagai Head Division of Finance Office Management dan saat ini sebagai **Head of Strategic Finance Division** di PT BNI Asset Management sejak Januari 2022.

Ardhi Hadianto telah memiliki izin Wakil Manajer Investasi dari Otoritas Jasa Keuangan berdasarkan Keputusan Dewan Komisiner Otoritas Jasa Keuangan Nomor KEP-131/PM.211/WMI/2015 tanggal 24 Juni 2015 dan telah diperpanjang berdasarkan Keputusan Dewan Komisiner Otoritas Jasa Keuangan Nomor KEP-302/PM.02/PJ-WMI/TTE/2023 tanggal 13 Oktober 2023.

## **b. Tim Pengelola Investasi**

Tim Pengelola Investasi bertugas sebagai pelaksana harian atas kebijaksanaan, strategi, dan eksekusi investasi yang telah diformulasikan bersama dengan Komite Investasi. Tim Pengelola Investasi terdiri dari:

**Yekti Dewanti**, Ketua Tim Pengelola Investasi, lulus sebagai Sarjana Ekonomi pada tahun 2003 dari Universitas Gadjah Mada program studi manajemen keuangan.

Dewanti telah memperoleh izin sebagai Wakil Manajer Investasi dari OJK berdasarkan keputusan Dewan Komisiner Otoritas Jasa Keuangan Nomor KEP-2/PM.211/WMI/2016 tanggal 28 September 2016 dan telah diperpanjang berdasarkan keputusan Dewan Komisiner Otoritas Jasa Keuangan NOMOR KEP-628/PM.21/PJ-WMI/2022 tanggal 2 September 2022. Selain itu, Dewanti juga telah lulus ujian CFA level II.

Dewanti memulai karir dunia keuangan sejak tahun 2003 sebagai Research Assistant, PT Mandiri Sekuritas. Kemudian pada tahun 2004 bergabung dengan Standard Chartered Bank dan melanjutkan karir di Bank Mandiri selama 2005 – 2011. Setelah itu, Dewanti ditempatkan sebagai Equity Analyst di PT Mandiri Manajemen Investasi (2011-2014), kemudian bergabung dengan Commonwealth Bank (2015). Pada tahun 2016 - 2018, Dewanti bergabung sebagai pengelola investasi di PT Majoris Asset Management. Sejak bulan Agustus 2018, Dewanti bergabung dengan PT BNI Asset Management sebagai Equity Fund Manager dan semenjak bulan Juli 2021 menjabat sebagai **Head of Investment & Research Division** di PT BNI Asset Management.

**Jefrix Kosiady**, Anggota Tim Pengelola Investasi, lulus sebagai Master of Applied Finance di Monash University, Kampus Caulfield, Australia pada 2013 dan Bachelor of Commerce (Majoring in Accounting and Finance) dari The University of Melbourne pada tahun 2010.

Jefrix telah memperoleh izin sebagai Wakil Manajer Investasi dari OJK berdasarkan keputusan Dewan Komisiner Otoritas Jasa Keuangan Nomor KEP-195/PM.211/WMI/2019 pada tanggal 16 Agustus 2019 dan telah diperpanjang berdasarkan Keputusan Dewan Komisiner Otoritas Jasa Keuangan Nomor KEP-539/PM.21/PJ-WMI/2022 tanggal 10 Agustus 2022.

Jefrix memulai karir di pasar keuangan pada tahun 2014 sebagai Equity Analyst di PT Sucorinvest Sekuritas dan berpindah divisi ke Institutional Equity Sales pada 2016 di perusahaan yang sama. Jefrix mulai bergabung di PT BNI Asset Management sebagai Equity Analyst pada tahun 2018. Sejak bulan Oktober 2020, Jefrix menjabat sebagai Equity Fund Manager dan semenjak bulan Juli 2021 menjabat sebagai **Head of Equity Investment Department** di PT BNI Asset Management.

**Stella Amelinda**, Anggota Tim Pengelola Investasi, lulus sebagai Bachelor of Science in Business Administration (Majoring in Finance) dari University of San Francisco pada tahun 2015.

Stella telah memperoleh izin sebagai Wakil Manajer Investasi dari OJK berdasarkan keputusan Dewan Komisiner Otoritas Jasa Keuangan Nomor KEP-73/PM.211/WMI/2020 pada tanggal 30 Januari 2020 dan telah diperpanjang berdasarkan keputusan Dewan Komisiner Otoritas Jasa Keuangan Nomor KEP-215/PM.02/PJ-WMI/TTE/2023 tanggal 7 Agustus 2023.

Stella memulai karir di pasar keuangan pada tahun 2016 sebagai Equity Analyst di PT Kresna Sekuritas dan selanjutnya di PT Ciptadana Sekuritas pada tahun 2017. Stella mulai bergabung di PT BNI Asset Management sebagai Equity Analyst pada tahun 2019. Sejak bulan Juli 2021, Stella menjabat sebagai **Equity Fund Manager** di PT BNI Asset Management.

**Manggala S Dharma**, Anggota Tim Pengelola Investasi, lulus sebagai Master of Applied Finance di University of Adelaide, Australia pada 2012 dan Sarjana Ekonomi program studi Marketing di Universitas Bina Nusantara pada tahun 2009.

Manggala telah memperoleh izin sebagai Wakil Manajer Investasi dari OJK berdasarkan keputusan Dewan Komisiner Otoritas Jasa Keuangan Nomor KEP-29/PM.211/WMI/2018 pada tanggal 7 Februari 2018 dan telah diperpanjang berdasarkan keputusan Dewan Komisiner Otoritas Jasa Keuangan Nomor KEP-28/PM.211/PJ-WMI/2022 tanggal 24 Januari 2022.

Manggala memulai karir di pasar modal pada tahun 2012 sebagai Fixed Income Analyst di PT Indo Premier Sekuritas. Kemudian melanjutkan karir di Manajer Investasi dengan bekerja pada PT MNC Asset Management sebagai Fixed Investment Research pada 2016. Manggala mulai bergabung di PT BNI Asset Management sebagai Fixed Income Analyst pada tahun 2019. Sejak bulan Agustus 2023, Manggala menjabat sebagai **Head of Fixed Income and Money Market Department** di PT BNI Asset Management.

**Marlina Tri Maharani**, Anggota Tim Pengelola Investasi, lulus sebagai Master of Science in Finance and Investment dari University of Edinburgh, Inggris pada tahun 2016, serta Sarjana Ekonomi dari Universitas Bakrie, Jakarta pada tahun 2012.

Marlina telah memperoleh izin sebagai Wakil Manajer Investasi dari OJK berdasarkan keputusan Dewan Komisiner Otoritas Jasa Keuangan Nomor KEP-124/PM.211/WMI/2019 pada tanggal 29 April 2019 dan telah diperpanjang berdasarkan keputusan Dewan Komisiner Otoritas Jasa Keuangan Nomor KEP-108/PM.21/PJ-WMI/2022 tanggal 20 April 2022.

Marlina memulai karir di pasar modal pada tahun 2013 sebagai *Management Trainee* di PT Danareksa (Persero), selanjutnya menjadi *Relationship Manager* di PT Danareksa Investment Management hingga tahun 2015. Marlina bekerja untuk AIA Financial Indonesia di tahun 2017 sebagai Investment Business Specialist, kemudian menjadi Fixed Income Analyst untuk PT Principal Asset Management di tahun 2018. Marlina bergabung dengan PT BNI Asset Management sebagai **Fixed Income Fund Manager** di tahun 2021.

## 2.5. IKHTISAR LAPORAN KEUANGAN

Berikut adalah ikhtisar laporan keuangan BNI-AM NUSANTARA ETF MSCI INDONESIA yang telah diperiksa oleh Kantor Akuntan.

	Periode dari tanggal 1 Januari tahun berjalan sampai dengan tanggal prospektus	Periode 12 bulan terakhir dari tanggal prospektus	Periode 36 bulan terakhir dari tanggal prospektus	Periode 60 bulan terakhir dari tanggal prospektus	3 Tahun Kalender terakhir		
					2023	2022	2021
					Total hasil investasi (%)	5,73	10,41
Hasil investasi setelah memperhitungkan beban pemasaran (%)	5,73	10,41	1,96	N/A	5,73	10,41	1,96
Biaya operasi (%)	1,12	1,16	1,19	N/A	1,12	1,16	1,19
Perputaran portofolio	1,58	1,5	0,55	N/A	1,58	1,5	0,55
Penghasilan kena pajak (%)	-	0,02	0,28	N/A	-	0,02	0,28

Tujuan penyajian ikhtisar rasio keuangan Reksa Dana ini adalah semata-mata untuk membantu memahami kinerja masa lalu dari Reksa Dana. Rasio-rasio ini seharusnya tidak dipertimbangkan sebagai indikasi bahwa kinerja masa depan Reksa Dana akan sama dengan kinerja masa lalu.

Sumber: Laporan Keuangan Reksa Dana

## **BAB III MANAJER INVESTASI**

### **3.1. KETERANGAN SINGKAT TENTANG MANAJER INVESTASI**

**PT BNI Asset Management** didirikan berdasarkan akta Pendirian Perseroan Terbatas PT BNI Asset Management nomor 50, tanggal 28 Maret 2011, yang Anggaran Dasarnya telah dirubah beberapa kali dengan perubahan terakhir sebagaimana termaktub dalam Akta nomor 2 tanggal 11 Februari 2023, dibuat di hadapan Zeni Yulhendri, S.H., M.Kn., Notaris di Kota Tangerang Selatan, yang telah mendapatkan persetujuan perubahan Anggaran Dasar dari Menteri Hukum dan HAM RI berdasarkan Surat Keputusan nomor AHU-AH.01.03-0026144 TAHUN 2023 tanggal 14 Februari 2023.

PT BNI Asset Management telah mendapatkan izin usaha sebagai Manajer Investasi dari otoritas Pasar Modal berdasarkan Surat Keputusan BAPEPAM dan LK No. KEP-05/BL/MI/2011, tanggal 7 Juli 2011 tentang Pemberian Izin Usaha Perusahaan Efek Yang Melakukan Kegiatan Usaha Sebagai Manajer Investasi Kepada PT BNI Asset Management.

Pemegang saham mayoritas PT BNI Asset Management adalah PT BNI Sekuritas yaitu sebesar 99,90% (sembilan puluh sembilan koma sembilan puluh persen), dan pemegang saham mayoritas PT BNI Sekuritas adalah PT Bank Negara Indonesia (Persero) Tbk, salah satu Bank milik Pemerintah yang solid. PT BNI Asset Management memiliki modal disetor sebesar Rp 40.000.000.000 (empat puluh miliar Rupiah), terbagi atas 40.000.000 (empat puluh juta) saham.

### **3.1. SUSUNAN DIREKSI DAN KOMISARIS**

Susunan Direksi dan Dewan Komisaris Manajer Investasi pada saat Prospektus ini diterbitkan adalah sebagai berikut :

#### Direksi

Direktur	: Donny Susatio Adjie
Direktur	: Ade Yusriansyah
Direktur	: Putut Endro Andanawarih

#### Dewan Komisaris

Komisaris Utama/ Independen:	Eko Priyo Pratomo
Komisaris	: Efrizal

### **3.2. PENGALAMAN MANAJER INVESTASI**

Sebagai Manajer Investasi, PT BNI Asset Management yang merupakan anak perusahaan dari PT BNI Sekuritas telah didukung oleh tenaga professional yang berpengalaman dalam bidang pengelolaan dana.

Pada 29 Februari 2024, PT BNI Asset Management mengelola 66 (enam puluh enam) Reksa Dana dengan total dana kelolaan sebesar Rp 30,394 triliun.

### **3.3. PIHAK YANG TERAFILIASI DENGAN MANAJER INVESTASI**

Pihak/perusahaan yang terafiliasi dengan Manajer Investasi adalah:

- PT BNI Sekuritas
- PT Bank Negara Indonesia (Persero) Tbk
- PT BNI Life Insurance

- PT BNI Multifinance
- BNI Remittance Ltd
- PT Bank Hibank Indonesia
- PT BNI Modal Ventura

Hubungan PT BNI Asset Management dengan PT BNI Sekuritas dan PT Bank Negara Indonesia (Persero) Tbk:

Pemegang saham mayoritas dari PT BNI Asset Management adalah PT BNI Sekuritas, yang mana PT BNI Sekuritas pemegang saham mayoritasnya adalah PT Bank Negara Indonesia (Persero) Tbk.

## **BAB IV BANK KUSTODIAN**

### **4.1. KETERANGAN SINGKAT TENTANG BANK KUSTODIAN**

Bank Kustodian ini bernama "PT Bank Central Asia Tbk" yang pada saat didirikan bernama "N.V. Perseroan Dagang dan Industrie Semarang Knitting Factory" berdasarkan Akta Nomor 38 tanggal 10 Agustus 1955 dibuat di hadapan Raden Mas Soeprapto, wakil Notaris di Semarang, dan telah mendapatkan pengesahan dari Menteri Kehakiman Republik Indonesia dengan penetapan Nomor J.A. 5/89/19 tanggal 10 Oktober 1955 dan telah didaftarkan dalam buku register di Kepaniteraan Pengadilan Negeri Semarang Nomor 390 tanggal 21 Oktober 1955 dimuat dalam Berita Negara Republik Indonesia Nomor 62 tahun 1956 tanggal 3 Agustus 1956 Tambahan Nomor 595. Anggaran Dasar PT Bank Central Asia Tbk telah beberapa kali mengalami perubahan dan perubahan terakhir ternyata dalam akta tertanggal 27 September 2021 Nomor 218, dibuat dihadapan Notaris Christina Dwi Utami Sarjana Hukum, Magister Humaniora, Magister Kenotariatan, Notaris di Kota Administrasi Jakarta Barat, yang pemberitahuan perubahan anggarannya telah diterima dan dicatat di dalam Sistem Administrasi Badan Hukum Departemen Hukum dan Hak Asasi Manusia Republik Indonesia sesuai dengan suratnya tertanggal 27 September 2021 Nomor AHU-AH.01.03-0453543.

Berdasarkan Surat Keputusan Direksi Bank Indonesia Nomor 9/110/Kep/Dir/UD tanggal 28 Maret 1977 tentang Penunjukan Kantor Pusat PT Bank Central Asia, Jakarta sebagai Bank Devisa, PT Bank Central Asia Tbk menjadi bank devisa.

PT Bank Central Asia Tbk memperoleh persetujuan sebagai bank kustodian dari otoritas Pasar Modal berdasarkan Surat Keputusan Ketua BAPEPAM Nomor: KEP-148/PM/1991 tanggal 13 November 1991 tentang Persetujuan Sebagai Tempat Penitipan Harta di Pasar Modal kepada PT Bank Central Asia.

### **4.2. PENGALAMAN BANK KUSTODIAN**

PT Bank Central Asia Tbk, memperoleh persetujuan sebagai bank kustodian pada tanggal 13 November 1991. Sejak itu, BCA Kustodian telah memberikan berbagai pelayanan kepada Depositor, baik lokal maupun luar negeri. Harta yang dititipkan berupa saham, obligasi, warrant, hak memesan efek terlebih dahulu, Sertifikat Bank Indonesia, Surat Utang Negara, Bilyet Deposito, Surat Pengakuan Hutang dan Surat Tanah.

Untuk memenuhi kebutuhan transaksi SBI dan Surat Utang Negara (SUN), BCA Kustodian telah memperoleh izin dari Bank Indonesia sebagai Sub Registry untuk penatausahaan SUN dengan keputusan Bank Indonesia No. 2/277/DPM tanggal 12 September 2000. BCA Kustodian juga sudah menjadi Sub Registry untuk penatausahaan SBI sejak November 2002 sesuai dengan surat keputusan Bank Indonesia No. 4/510/DPM pada tanggal 19 November 2002. Melihat perkembangan pasar modal yang positif, BCA Kustodian juga telah memasuki pasar Reksa Dana sebagai Bank Kustodian sejak Agustus 2001.

### **4.3. PIHAK YANG TERAFILIASI DENGAN BANK KUSTODIAN**

Pihak-pihak yang terafiliasi dengan Bank Kustodian adalah:

1. PT BCA Finance
2. BCA Finance Limited
3. PT Bank BCA Syariah

4. PT BCA Sekuritas
5. PT Asuransi Umum BCA
6. PT Central Santosa Finance
7. PT Central Capital Ventura
8. PT Asuransi Jiwa BCA
9. PT Bank Digital BCA



**BAB V**  
**TUJUAN INVESTASI, KEBIJAKAN INVESTASI**  
**DAN KEBIJAKAN PEMBAGIAN HASIL INVESTASI**

Dengan memperhatikan peraturan perundangan yang berlaku, dan ketentuan-ketentuan lain dalam Kontrak Investasi Kolektif BNI-AM NUSANTARA ETF MSCI INDONESIA , Tujuan Investasi, Kebijakan Investasi dan Kebijakan Pembagian Hasil Investasi BNI-AM NUSANTARA ETF MSCI INDONESIA adalah sebagai berikut:

**5.1. TUJUAN INVESTASI**

BNI-AM NUSANTARA ETF MSCI INDONESIA bertujuan untuk memperoleh pertumbuhan nilai investasi yang setara dengan kinerja Indeks MSCI Indonesia .

**5.2. KEBIJAKAN INVESTASI**

BNI-AM NUSANTARA ETF MSCI INDONESIA akan melakukan investasi dengan komposisi portofolio investasi yaitu:

- Minimum 80% (delapan puluh persen) dan maksimum 100% (seratus persen) dari Nilai Aktiva Bersih pada Efek bersifat ekuitas yang diterbitkan oleh korporasi yang ditawarkan melalui Penawaran Umum dan/atau diperdagangkan di Bursa Efek Indonesia yang berasal dari kumpulan Efek yang terdaftar di Indeks MSCI Indonesia; dan
- Minimum 0% (nol persen) dan maksimum 20% (dua puluh persen) dari Nilai Aktiva Bersih pada instrumen pasar uang dalam negeri yang mempunyai jatuh tempo tidak lebih dari 1 (satu) tahun dan/atau deposito;

sesuai peraturan perundang-undangan yang berlaku di Indonesia.

Manajer Investasi dapat mengalokasikan kekayaan BNI-AM NUSANTARA ETF MSCI INDONESIA pada kas hanya dalam rangka penyelesaian transaksi Efek, pemenuhan kewajiban pembayaran kepada Pemegang Unit Penyertaan dan biaya-biaya BNI-AM NUSANTARA ETF MSCI INDONESIA berdasarkan Kontrak Investasi Kolektif BNI-AM NUSANTARA ETF MSCI INDONESIA.

Investasi pada saham-saham yang terdaftar dalam Indeks MSCI Indonesia tersebut akan berjumlah sekurang-kurangnya 80% (delapan puluh persen) dari keseluruhan saham yang terdaftar dalam Indeks MSCI Indonesia. Sedangkan porsi tiap-tiap saham akan ditentukan secara prorata mengikuti bobot (weighting) masing-masing saham terhadap Indeks MSCI Indonesia, dimana Pembobotan atas masing-masing saham adalah paling kurang 80% (delapan puluh persen) dan paling banyak 120% (seratus dua puluh persen) dari pembobotan atas masing-masing saham dalam Indeks MSCI Indonesia.

Dalam hal saham-saham dalam komponen Indeks MSCI Indonesia mengalami perubahan, baik adanya penambahan atau pengurangan saham maka Manajer Investasi akan mengadakan penyesuaian portofolio selambat-lambatnya 1 (satu) bulan terhitung sejak tanggal perubahan tersebut.

Dalam hal satu atau beberapa saham dalam komponen Indeks MSCI INDONESIA mengalami penghentian perdagangan oleh Bursa Efek Indonesia, maka Manajer Investasi dapat mengadakan penyesuaian portofolio segera setelah pencabutan penghentian perdagangan atas saham tersebut oleh Bursa Efek Indonesia.

Dalam hal satu atau beberapa saham yang sebelumnya masuk dalam komponen Indeks MSCI Indonesia dikeluarkan dari komponen Indeks MSCI Indonesia oleh pemilik Indeks MSCI

Indonesia, sedangkan pada saat itu saham tersebut sedang mengalami penghentian perdagangan oleh Bursa Efek Indonesia, maka Manajer Investasi akan mengadakan penyesuaian portofolio segera setelah pencabutan penghentian perdagangan atas saham tersebut.

Manajer Investasi dilarang melakukan perubahan atas kebijakan investasi BNI-AM NUSANTARA ETF MSCI INDONESIA tersebut di atas, kecuali dalam rangka:

- a. Penyesuaian terhadap peraturan baru dan/atau perubahan terhadap peraturan perundang-undangan; dan/atau
- b. Penyesuaian terhadap kondisi tertentu yang ditetapkan oleh OJK.

### **5.3. KETERANGAN MENGENAI INDEKS MSCI INDONESIA**

Indeks MSCI Indonesia diterbitkan oleh Morgan Stanley Capital International Limited (MSCI Ltd.), indeks tersebut mengukur kinerja kapitalisasi pangsa pasar besar dan menengah di Indonesia. Indeks MSCI Indonesia terdiri dari kumpulan saham-saham yang diterbitkan oleh korporasi yang ditawarkan melalui Penawaran Umum dan/atau diperdagangkan di Bursa Efek Indonesia, indeks tersebut mewakili 85% (delapan puluh lima persen) daftar ekuitas di Indonesia. Indeks MSCI Indonesia dibentuk dengan menggunakan metode MSCI Global Investable Indexes (GIMI), sebuah pendekatan yang komprehensif dan konsisten dalam pembentukan indeks dalam lingkup global maupun regional dari keseluruhan kapitalisasi pasar, sektor, segmentasi dan kombinasinya.

### **5.4. PEMBATAAN INVESTASI**

Sesuai dengan POJK Tentang Reksa Dana Berbentuk Kontrak Investasi Kolektif dalam melaksanakan pengelolaan BNI-AM NUSANTARA ETF MSCI INDONESIA, Manajer Investasi dilarang melakukan tindakan-tindakan yang dapat menyebabkan BNI-AM NUSANTARA ETF MSCI INDONESIA:

- a. memiliki Efek yang diperdagangkan di Bursa Efek luar negeri yang informasinya tidak dapat diakses dari Indonesia melalui media massa atau situs web;
- b. Memiliki Efek derivatif:
  - a. Yang ditransaksikan di luar Bursa Efek dengan 1 (satu) pihak Lembaga Jasa Keuangan sebagaimana dimaksud dalam POJK Tentang Reksa Dana Berbentuk KIK dengan nilai eksposur lebih dari 10% (sepuluh persen) dari Nilai Aktiva Bersih Reksa Dana pada setiap saat; dan
  - b. Dengan nilai eksposur global bersih lebih dari 20% (dua puluh persen) dari Nilai Aktiva Bersih Reksa Dana pada setiap saat;
- c. memiliki Efek Beragun Aset yang ditawarkan melalui Penawaran Umum lebih dari 20% (dua puluh persen) dari Nilai Aktiva Bersih Reksa Dana pada setiap saat dengan ketentuan setiap seri Efek Beragun Aset tidak lebih dari 10% (sepuluh persen) dari Nilai Aktiva Bersih Reksa Dana pada setiap saat;
- d. BNI-AM NUSANTARA ETF MSCI INDONESIA tidak dapat berinvestasi pada Efek Bersifat Utang atau Efek Syariah berpendapatan tetap yang ditawarkan tidak melalui Penawaran Umum;
- e. memiliki Efek Bersifat Utang, Efek Syariah berpendapatan tetap, Efek Beragun Aset, dan/atau Unit Penyertaan Dana Investasi Real Estat yang ditawarkan tidak melalui Penawaran Umum yang diterbitkan oleh 1 (satu) Pihak lebih dari 5% (lima persen) dari Nilai Aktiva Bersih Reksa Dana pada setiap saat atau secara keseluruhan lebih dari 15% (lima belas persen) dari Nilai Aktiva Bersih Reksa Dana pada setiap saat. Larangan ini tidak berlaku bagi Efek Bersifat Utang dan/atau Efek Syariah berpendapatan tetap yang diterbitkan oleh Pemerintah Republik Indonesia

- dan/atau Pemerintah Daerah;
- f. memiliki Unit Penyertaan suatu Dana Investasi Real Estat berbentuk Kontrak Investasi Kolektif yang ditawarkan melalui Penawaran Umum lebih dari 20% (dua puluh persen) dari Nilai Aktiva Bersih Reksa Dana pada setiap saat dengan ketentuan setiap Dana Investasi Real Estat tidak lebih dari 10% (sepuluh persen) dari Nilai Aktiva Bersih Reksa Dana pada setiap saat;
  - g. memiliki Unit Penyertaan Dana Investasi Real Estat berbentuk Kontrak Investasi Kolektif, jika Dana Investasi Real Estat berbentuk Kontrak Investasi Kolektif tersebut dan Reksa Dana berbentuk Kontrak Investasi Kolektif dikelola oleh Manajer Investasi yang sama;
  - h. memiliki Portofolio Efek berupa Efek yang diterbitkan oleh Pihak yang terafiliasi dengan Manajer Investasi lebih dari 20% (dua puluh persen) dari Nilai Aktiva Bersih Reksa Dana pada setiap saat, kecuali hubungan Afiliasi yang terjadi karena kepemilikan atau penyertaan modal Pemerintah Republik Indonesia;
  - i. memiliki Efek yang diterbitkan oleh pemegang Unit Penyertaan dan/atau Pihak terafiliasi dari pemegang Unit Penyertaan berdasarkan komitmen yang telah disepakati oleh Manajer Investasi dengan pemegang Unit Penyertaan dan/atau Pihak terafiliasi dari pemegang Unit Penyertaan;
  - j. membeli Efek dari calon atau pemegang Unit Penyertaan dan/atau Pihak terafiliasi dari calon atau pemegang Unit Penyertaan;
  - k. terlibat dalam kegiatan selain dari investasi, investasi kembali, atau perdagangan Efek sebagaimana dimaksud dalam POJK Tentang Reksa Dana Berbentuk KIK;
  - l. terlibat dalam penjualan Efek yang belum dimiliki (*short sale*);
  - m. terlibat dalam transaksi marjin;
  - n. menerima pinjaman secara langsung termasuk melakukan penerbitan obligasi atau Efek Bersifat Utang lainnya, kecuali pinjaman jangka pendek dengan jangka waktu paling lama 1 (satu) bulan dalam rangka pemenuhan transaksi pembelian kembali dan/atau pelunasan paling banyak 10% (sepuluh persen) dari nilai portofolio Reksa Dana pada saat terjadinya pinjaman;
  - o. memberikan pinjaman secara langsung, kecuali pembelian obligasi, Efek Bersifat Utang lainnya, dan/atau penyimpanan dana di bank;
  - p. membeli Efek yang sedang ditawarkan dalam Penawaran Umum, jika Penjamin Emisi Efek dari Penawaran Umum tersebut adalah Perusahaan Efek yang merupakan Manajer Investasi itu sendiri atau Afiliasi dari Manajer Investasi tersebut, kecuali:
    - a. Efek Bersifat Utang yang ditawarkan mendapat peringkat layak investasi; dan/atau
    - b. terjadi kelebihan permintaan beli dari Efek yang ditawarkan.Larangan membeli Efek yang sedang ditawarkan dalam Penawaran Umum dari Afiliasi Manajer Investasi tersebut tidak berlaku jika hubungan Afiliasi tersebut terjadi karena kepemilikan atau penyertaan modal Pemerintah Republik Indonesia;
  - q. terlibat dalam transaksi bersama atau kontrak bagi hasil dengan Manajer Investasi itu sendiri atau Afiliasi dari Manajer Investasi dimaksud;
  - r. membeli Efek Beragun Aset, jika:
    - a. Efek Beragun Aset tersebut dan BNI-AM NUSANTARA ETF MSCI INDONESIA dimaksud dikelola oleh Manajer Investasi yang sama; dan/atau
    - b. Manajer Investasi BNI-AM NUSANTARA ETF MSCI INDONESIA terafiliasi dengan kreditur awal Efek Beragun Aset, kecuali hubungan Afiliasi tersebut terjadi karena kepemilikan atau penyertaan modal Pemerintah; dan
  - s. terlibat dalam transaksi penjualan Efek dengan janji membeli kembali dan pembelian Efek dengan janji menjual kembali.

Larangan tersebut di atas didasarkan pada peraturan yang berlaku saat Kontrak ini dibuat, yang mana dapat berubah sewaktu-waktu sesuai dengan kebijakan yang ditetapkan oleh Pemerintah di bidang Pasar Modal dan surat persetujuan lain yang dikeluarkan oleh OJK berkaitan dengan pengelolaan Reksa Dana berbentuk Kontrak Investasi Kolektif.

Ketentuan tersebut merupakan kutipan dari peraturan yang berlaku. Sesuai dengan kebijakan investasinya, BNI-AM NUSANTARA ETF MSCI INDONESIA tidak akan berinvestasi pada Efek luar negeri.

## **5.5. KEBIJAKAN PEMBAGIAN HASIL INVESTASI**

Setiap Hasil Investasi yang diperoleh BNI-AM NUSANTARA ETF MSCI INDONESIA dari dana yang diinvestasikan (jika ada), akan dibukukan ke dalam BNI-AM NUSANTARA ETF MSCI INDONESIA sehingga selanjutnya akan meningkatkan Nilai Aktiva Bersih BNI-AM NUSANTARA ETF MSCI INDONESIA.

Sesuai dengan kebijakan Manajer Investasi dengan tidak mengabaikan pencapaian tujuan investasi jangka panjang, Manajer Investasi dapat membagikan Hasil Investasi (jika ada) yang telah dibukukan ke dalam BNI-AM NUSANTARA ETF MSCI INDONESIA tersebut dalam bentuk tunai. Dalam hal Manajer Investasi memutuskan membagi Hasil Investasi, maka Hasil Investasi akan dibagikan pada Tanggal Pembagian Hasil Investasi yang dilakukan melalui pemindahbukuan/transfer dalam mata uang Rupiah ke rekening KSEI dan KSEI seterusnya akan menyerahkan dan membayarkan pembagian Hasil Investasi tersebut kepada para Pemegang Rekening untuk kepentingan Pemegang Unit Penyertaan BNI-AM NUSANTARA ETF MSCI INDONESIA.

Besarnya Hasil Investasi yang dibagikan per Unit Penyertaan ditetapkan oleh Manajer Investasi, dan diambil dari Pendapatan yang terakumulasi dari Efek-Efek dalam Portofolio, setelah dikurangi biaya-biaya dan pengeluaran pengeluaran BNI-AM NUSANTARA ETF MSCI INDONESIA yang dibebankan setiap harinya untuk periode tersebut. Dalam hal biaya-biaya dan pengeluaran pengeluaran BNI-AM NUSANTARA ETF MSCI INDONESIA melebihi Pendapatan yang terakumulasi dari Efek-Efek dalam Portofolio, pembagian Hasil Investasi kepada Pemegang Unit Penyertaan tidak akan dilakukan. Bank Kustodian wajib menyerahkan kepada KSEI jumlah dana Hasil Investasi yang akan dibagikan selambat-lambatnya 1 (satu) Hari Kerja sebelum Tanggal Pembagian Hasil Investasi dengan memperhatikan ketentuan Lembaga Penyimpanan dan Penyelesaian.

Semua biaya bank termasuk biaya pemindahbukuan/transfer sehubungan dengan pembayaran pembagian Hasil Investasi berupa uang tunai tersebut (jika ada) menjadi beban Pemegang Unit Penyertaan BNI-AM NUSANTARA ETF MSCI INDONESIA.

## BAB VI TINGKAT PENYIMPANGAN (TRACKING ERROR) TERHADAP KINERJA INDEKS

Dalam bidang investasi, *tracking error* adalah suatu ukuran korelasi pergerakan NAB dengan indeks yang menjadi acuannya. Korelasi pergerakan tersebut diukur melalui standar deviasi dari perbedaan pengembalian dari keduanya.

Secara matematik, *tracking error* dihitung dengan menggunakan rumus sebagai berikut:

$$\text{Tracking Error} = \sqrt{\frac{1}{n-1} \sum_{i=1}^n (d_i - b_i)^2}$$

Dimana :

- d<sub>i</sub> = Pengembalian NAB pada periode i
- b<sub>i</sub> = Pengembalian Indeks Acuan pada periode i
- N = Jumlah Pengamatan

BNI-AM NUSANTARA ETF MSCI INDONESIA akan melakukan investasi dengan menggunakan pendekatan pasif atau indeksasi. Diperkirakan *tracking error* BNI-AM NUSANTARA ETF MSCI INDONESIA tidak melebihi 2% (dua persen). Dalam hal *tracking error* tersebut melebihi 2% (dua persen) maka Manajer Investasi akan mengadakan penyesuaian portofolio sesegera mungkin.

**BAB VII**  
**METODE PENGHITUNGAN NILAI PASAR WAJAR DARI EFEK**  
**DALAM PORTOFOLIO BNI-AM NUSANTARA ETF MSCI INDONESIA**

Metode penghitungan nilai pasar wajar Efek dalam portofolio BNI-AM NUSANTARA ETF MSCI INDONESIA yang digunakan oleh Manajer Investasi adalah sesuai dengan Peraturan BAPEPAM dan LK Nomor IV.C.2.

Peraturan BAPEPAM dan LK Nomor IV.C.2 dan POJK Tentang Reksa Dana Berbentuk KIK, memuat antara lain ketentuan sebagai berikut:

1. Nilai Pasar Wajar dari Efek dalam portofolio Reksa Dana wajib dihitung dan disampaikan oleh Manajer Investasi kepada Bank Kustodian paling lambat pukul 17.00 WIB (tujuh belas Waktu Indonesia Barat) setiap Hari Bursa, dengan ketentuan sebagai berikut:
  - a. Penghitungan Nilai Pasar Wajar dari Efek yang aktif diperdagangkan di Bursa Efek menggunakan informasi harga perdagangan terakhir atas Efek tersebut di Bursa Efek;
  - b. Penghitungan Nilai Pasar Wajar dari:
    - 1) Efek yang diperdagangkan di luar Bursa Efek (*over the counter*);
    - 2) Efek yang tidak aktif diperdagangkan di Bursa Efek;
    - 3) Efek yang diperdagangkan dalam denominasi mata uang asing;
    - 4) Instrumen pasar uang dalam negeri, sebagaimana dimaksud dalam POJK Tentang Reksa Dana Berbentuk KIK;
    - 5) Efek lain yang transaksinya wajib dilaporkan kepada Penerima Laporan Transaksi Efek sebagaimana dimaksud dalam Peraturan Nomor X.M.3 tentang Penerima Laporan Transaksi Efek;
    - 6) Efek lain yang berdasarkan Keputusan BAPEPAM dan LK dapat menjadi Portofolio Efek Reksa Dana; dan/atau
    - 7) Efek dari perusahaan yang dinyatakan pailit atau kemungkinan besar akan pailit, atau gagal membayar pokok utang atau bunga dari Efek tersebut, menggunakan harga pasar wajar yang ditetapkan oleh LPHE sebagai harga acuan bagi Manajer Investasi.
  - c. Dalam hal harga perdagangan terakhir Efek di Bursa Efek tidak mencerminkan Nilai Pasar Wajar pada saat itu, penghitungan Nilai Pasar Wajar dari Efek tersebut menggunakan harga pasar wajar yang ditetapkan oleh LPHE sebagai harga acuan bagi Manajer Investasi.
  - d. Dalam hal LPHE tidak mengeluarkan harga pasar wajar terhadap Efek sebagaimana dimaksud dalam angka 2 huruf b butir 1) sampai dengan butir 6), dan angka 2 huruf c dari Peraturan BAPEPAM dan LK No. IV.C.2 ini, Manajer Investasi wajib menentukan Nilai Pasar Wajar dari Efek dengan itikad baik dan penuh tanggung jawab berdasarkan metode yang menggunakan asas konservatif dan diterapkan secara konsisten, dengan mempertimbangkan antara lain:
    - 1) harga perdagangan sebelumnya;
    - 2) harga perbandingan Efek sejenis; dan/atau
    - 3) kondisi fundamental dari penerbit Efek.
  - e. Dalam hal LPHE tidak mengeluarkan harga pasar wajar terhadap Efek dari perusahaan yang dinyatakan pailit atau kemungkinan besar akan pailit, atau gagal membayar pokok utang atau bunga dari Efek tersebut, sebagaimana dimaksud pada angka 2 huruf b butir 7) dari Peraturan BAPEPAM dan LK No. IV.C.2 ini, Manajer Investasi wajib menghitung Nilai Pasar Wajar dari Efek dengan itikad baik dan penuh tanggung jawab berdasarkan metode yang menggunakan asas konservatif dan diterapkan secara konsisten dengan mempertimbangkan:
    - 1) harga perdagangan terakhir Efek tersebut;
    - 2) kecenderungan harga Efek tersebut;

- 3) tingkat bunga umum sejak perdagangan terakhir (jika berupa Efek Bersifat Utang);
  - 4) informasi material yang diumumkan mengenai Efek tersebut sejak perdagangan terakhir;
  - 5) perkiraan rasio pendapatan harga (*price earning ratio*), dibandingkan dengan rasio pendapatan harga untuk Efek sejenis (jika berupa saham);
  - 6) tingkat bunga pasar dari Efek sejenis pada saat tahun berjalan dengan peringkat kredit sejenis (jika berupa Efek Bersifat Utang); dan
  - 7) harga pasar terakhir dari Efek yang mendasari (jika berupa derivatif atas Efek).
- f. Dalam hal Manajer Investasi menganggap bahwa harga pasar wajar yang ditetapkan LPHE tidak mencerminkan Nilai Pasar Wajar dari Efek dalam portofolio Reksa Dana yang wajib dibubarkan karena:
- 1) diperintahkan oleh OJK sesuai peraturan perundang-undangan di bidang Pasar Modal; dan/atau
  - 2) total Nilai Aktiva Bersih kurang dari Rp. 10.000.000.000,00 (sepuluh miliar rupiah) selama 120 (seratus dua puluh) hari bursa secara berturut-turut, Manajer Investasi dapat menghitung sendiri Nilai Pasar Wajar dari Efek tersebut dengan itikad baik dan penuh tanggung jawab berdasarkan metode yang menggunakan asas konservatif dan diterapkan secara konsisten.
- g. Nilai Pasar Wajar dari Efek dalam portofolio Reksa Dana yang diperdagangkan dalam denominasi mata uang yang berbeda dengan denominasi mata uang Reksa Dana tersebut, wajib dihitung dengan menggunakan kurs tengah Bank Indonesia.
2. Penghitungan Nilai Aktiva Bersih Reksa Dana, wajib menggunakan Nilai Pasar Wajar dari Efek yang ditentukan oleh Manajer Investasi.
  3. Nilai Aktiva Bersih per saham atau Unit Penyertaan dihitung berdasarkan Nilai Aktiva Bersih pada akhir Hari Bursa yang bersangkutan, setelah penyelesaian pembukuan Reksa Dana dilaksanakan, tetapi tanpa memperhitungkan peningkatan atau penurunan kekayaan Reksa Dana karena permohonan pembelian dan/atau pelunasan yang diterima oleh Bank Kustodian pada hari yang sama.
- \*) LPHE (Lembaga Penilaian Harga Efek) adalah Pihak yang telah memperoleh izin usaha dari OJK untuk melakukan penilaian harga Efek dalam rangka menetapkan harga pasar wajar, sebagaimana dimaksud dalam Peraturan Nomor V.C.3 yang merupakan Lampiran Keputusan Ketua BAPEPAM dan LK Nomor Kep-183/BL/2009 tanggal 30 Juni 2009 tentang Lembaga Penilaian Harga Efek.

Manajer Investasi dan Bank Kustodian akan memenuhi ketentuan dalam Peraturan BAPEPAM dan LK Nomor IV.C.2 tersebut di atas, dengan tetap memperhatikan peraturan, kebijakan dan persetujuan OJK yang mungkin dikeluarkan atau diperoleh kemudian setelah dibuatnya Prospektus ini.

**BAB VIII  
PERPAJAKAN**

Berdasarkan Peraturan Perpajakan yang berlaku, penerapan Pajak Penghasilan (PPh) atas pendapatan Reksa Dana yang berbentuk Kontrak Investasi Kolektif, adalah sebagai berikut:

URAIAN	PERLAKUAN PPH	DASAR HUKUM
a. Pembagian uang tunai ( <i>dividen</i> )	PPH tarif umum	Pasal 4 (1) UU PPh
b. Bunga Obligasi	PPH Final*	Pasal 4 (2) dan Pasal 17 (7) UU PPh dan Pasal I angka 1 dan 2 PP No. 55 Tahun 2019
c. <i>Capital gain</i> /Diskonto Obligasi	PPH Final*	Pasal 4 (2) dan Pasal 17 (7) UU PPh dan Pasal I angka 1 dan 2 PP No. 55 Tahun 2019
d. Bunga Deposito dan Diskonto Sertifikat Bank Indonesia	PPH Final (20%)	Pasal 4 (2) huruf a UU PPh, Pasal 2 PP Nomor 131 tahun 2000 dan Pasal 3 Keputusan Menteri Keuangan R.I. Nomor 51/KMK.04/2001
e. <i>Capital Gain</i> Saham di Bursa	PPH Final (0,1%)	Pasal 4 (2) huruf c UU PPh dan Pasal 1 (1) PP Nomor 41 tahun 1994 jo. Pasal 1 PP Nomor 14 tahun 1997
f. <i>Commercial Paper</i> dan Surat Utang lainnya	PPH tarif umum	Pasal 4 (1) UU PPh
Bagian laba termasuk pelunasan kembali ( <i>redemption</i> ) yang diterima atau diperoleh Pemegang Unit Penyertaan Kontrak Investasi Kolektif	Bukan objek PPh	Pasal 4 (3) huruf i, UU PPh

\*Sesuai dengan Peraturan Pemerintah R.I. No. 55 Tahun 2019 ("PP No. 55 Tahun 2019"), besarnya Pajak Penghasilan (PPh) atas bunga dan/atau diskonto dari Obligasi yang diterima dan/atau diperoleh Wajib Pajak reksa dana dan Wajib Pajak dana investasi infrastruktur berbentuk kontrak investasi kolektif, dana investasi real estat berbentuk kontrak investasi kolektif, dan efek beragun aset berbentuk kontrak investasi kolektif yang terdaftar atau tercatat pada Otoritas Jasa Keuangan sebesar:

- 1) 5% sampai dengan tahun 2020; dan
- 2) 10% untuk tahun 2021 dan seterusnya.

Ketentuan perpajakan di atas berlaku untuk Efek yang diterbitkan dan/atau diperdagangkan serta memenuhi kualifikasi sebagai Efek dalam negeri. Untuk Efek yang diterbitkan dan/atau diperdagangkan serta memenuhi kualifikasi sebagai Efek luar negeri maka dapat berlaku ketentuan perpajakan negara dimana Efek tersebut diterbitkan dan/atau diperdagangkan



termasuk ketentuan lain terkait perpajakan yang dibuat antara Indonesia dan negara tersebut (jika ada) dan berlaku ketentuan pajak penghasilan sebagaimana diatur dalam UU PPh.

Informasi perpajakan tersebut di atas dibuat oleh Manajer Investasi berdasarkan pengetahuan dan pengertian dari Manajer Investasi atas peraturan perpajakan yang ada sampai dengan Prospektus ini dibuat. Apabila di kemudian hari terdapat perubahan atau perbedaan interpretasi atas peraturan perpajakan yang berlaku, maka Manajer Investasi akan menyesuaikan informasi perpajakan di atas.

Bagi calon Pemegang Unit Penyertaan asing disarankan untuk berkonsultasi dengan penasihat perpajakan mengenai perlakuan pajak investasi sebelum membeli Unit Penyertaan BNI-AM NUSANTARA ETF MSCI INDONESIA.

Dalam hal terdapat pajak yang harus dibayar oleh calon Pemegang Unit Penyertaan sesuai peraturan perundang-undangan di bidang perpajakan yang berlaku, pemberitahuan kepada calon Pemegang Unit Penyertaan tentang pajak yang harus dibayar tersebut akan dilakukan dengan mengirimkan surat tercatat kepada calon Pemegang Unit Penyertaan segera setelah Manajer Investasi mengetahui adanya pajak tersebut yang harus dibayar oleh calon Pemegang Unit Penyertaan.

## **BAB IX**

### **MANFAAT INVESTASI DAN FAKTOR-FAKTOR RISIKO YANG UTAMA**

Pemegang Unit Penyertaan BNI-AM NUSANTARA ETF MSCI INDONESIA dapat memperoleh manfaat investasi sebagai berikut:

**1. Perdagangan Melalui Bursa Efek Indonesia Layaknya Saham**

Pemegang Unit Penyertaan dapat berinvestasi (melakukan pembelian Unit Penyertaan) maupun mencairkan nilai investasinya (melakukan penjualan Unit Penyertaan) melalui Bursa Efek Indonesia pada saat jam perdagangan setiap Hari Bursa. Perdagangan melalui Bursa Efek Indonesia dapat dilakukan antar Pemegang Unit Penyertaan maupun dengan Dealer Partisipan yang berkemampuan untuk mewujudkan likuiditas di Bursa Efek Indonesia. Fitur likuiditas tersebut memudahkan Pemegang Unit Penyertaan untuk melakukan maupun mencairkan investasinya pada BNI-AM NUSANTARA ETF MSCI INDONESIA.

**2. Diversifikasi Investasi Secara Otomatis**

Melalui investasi pada BNI-AM NUSANTARA ETF MSCI INDONESIA, Pemegang Unit Penyertaan dapat secara otomatis berinvestasi pada sekumpulan (portofolio) Efek pada saat pembelian Unit Penyertaan, dan melalui skema investasi secara kolektif maka diversifikasi tersebut dapat dilakukan tanpa keharusan penyertaan modal yang besar.

**3. Transparansi Portofolio**

Pemegang Unit Penyertaan dapat mengetahui komposisi portofolio BNI-AM NUSANTARA ETF MSCI INDONESIA secara keseluruhan setiap Hari Bursa melalui situs Bursa Efek Indonesia dan/atau mekanisme perdagangan yang difasilitasi oleh Dealer Partisipan sehingga Pemegang Unit Penyertaan dapat mengukur risiko atas portofolio BNI-AM NUSANTARA ETF MSCI INDONESIA. Nilai Aktiva Bersih portofolio BNI-AM NUSANTARA ETF MSCI INDONESIA, yang sudah mencakup biaya-biaya yang dibebankan, dapat dimonitor setiap Hari Bursa oleh Pemegang Unit Penyertaan. Pembebanan biaya yang ditanggung oleh BNI-AM NUSANTARA ETF MSCI INDONESIA disampaikan oleh Manajer melalui laporan keuangan yang diaudit secara tahunan oleh auditor yang terdaftar pada Otoritas Jasa Keuangan.

**4. Pembagian Hasil Investasi (jika ada)**

Pemegang Unit Penyertaan dapat menikmati Hasil Investasi yang dibagikan secara tunai dari dividen maupun imbal hasil lainnya yang didapatkan portofolio BNI-AM NUSANTARA ETF MSCI INDONESIA, jika ada.

**5. Pengelolaan Secara Profesional**

BNI-AM NUSANTARA ETF MSCI INDONESIA dikelola secara profesional oleh Manajer Investasi yang berpengalaman dan memiliki keahlian di bidang pengelolaan dana, didukung dengan akses informasi pasar modal dan pasar uang yang lengkap guna mencapai pengambilan keputusan investasi yang tepat guna dan akuntabel.

Sedangkan risiko investasi dalam BNI-AM NUSANTARA ETF MSCI INDONESIA dapat disebabkan oleh beberapa faktor antara lain:

**a. Risiko Berkurangnya Nilai Aktiva Bersih Setiap Unit Penyertaan**

Nilai Aktiva Bersih BNI-AM NUSANTARA ETF MSCI INDONESIA dapat mengalami fluktuasi yang diakibatkan oleh hal-hal sebagai berikut, antara lain namun tidak terbatas kepada:

- Terjadi perubahan harga Efek yang mendasari portofolio;

- Biaya yang ditanggung oleh BNI-AM NUSANTARA ETF MSCI INDONESIA lebih besar dari pertumbuhan harga (atau bahkan kerugian) atas Efek yang mendasari portofolio; dan
- Terjadi salah satu atau beberapa risiko yang mempengaruhi harga Efek yang mendasari portofolio, seperti dampak perubahan kondisi ekonomi dan politik, perubahan nilai tukar valuta asing, perubahan suku bunga, dan perubahan kebijakan pemerintah.

**b. Risiko Perubahan Kondisi Ekonomi dan Politik**

Dinamika kondisi ekonomi dan politik di dalam maupun di luar negeri berpotensi mempengaruhi harga Efek baik secara langsung di pasar maupun tidak langsung (pengaruh kepada kinerja penerbit Efek) dan/atau instrumen pasar uang dan/atau pihak ketiga lainnya, yang menimbulkan dampak langsung maupun tidak langsung terhadap portofolio BNI-AM NUSANTARA ETF MSCI INDONESIA.

**c. Risiko Likuiditas**

Tidak ada jaminan bahwa Unit Penyertaan BNI-AM NUSANTARA ETF MSCI INDONESIA akan mengalami perdagangan yang aktif di Bursa Efek Indonesia, meskipun Unit Penyertaan BNI-AM NUSANTARA ETF MSCI INDONESIA telah dicatatkan di Bursa Efek Indonesia. Apabila terdapat Penjualan Kembali secara serentak oleh para Pemegang Unit Penyertaan dan Dealer Partisipan mengalami kesulitan melakukan penjualan Satuan Kreasi ke pasar dengan segera, maka Pemegang Unit Penyertaan dapat mengalami risiko likuiditas. Risiko likuiditas juga terjadi pada kondisi antara lain, namun tidak terbatas kepada:

- Bursa Efek tempat sebagian besar Efek dalam portofolio BNI-AM NUSANTARA ETF MSCI INDONESIA diperdagangkan ditutup;
- Perdagangan sebagian besar Efek portofolio BNI-AM NUSANTARA ETF MSCI INDONESIA di Bursa Efek dihentikan; dan
- Keadaan kahar (*force majeure*).

**d. Risiko Pihak Ketiga**

Perdagangan Unit Penyertaan BNI-AM NUSANTARA ETF MSCI INDONESIA melibatkan pihak-pihak lain selain Manajer Investasi dan Bank Kustodian. Pihak-pihak tersebut antara lain, namun tidak terbatas pada, perantara pedagang Efek (yang memfasilitasi transaksi perdagangan antar Pemegang Unit Penyertaan di Bursa Efek), Dealer Partisipan (yang memfasilitasi pembentukan maupun pencairan Satuan Kreasi untuk kepentingan Pemegang Unit Penyertaan), Lembaga Penyimpanan dan Penyelesaian, Lembaga Kliring dan Penjaminan, dan Bursa Efek Indonesia sendiri di mana perdagangan atas Efek yang mendasari BNI-AM NUSANTARA ETF MSCI INDONESIA dilakukan. Risiko yang terjadi terhadap pihak-pihak tersebut dapat mengakibatkan tidak berhasilnya pelaksanaan suatu transaksi oleh Pemegang Unit Penyertaan.

**e. Risiko Pembubaran dan Likuidasi**

Dalam hal Nilai Aktiva Bersih BNI-AM NUSANTARA ETF MSCI INDONESIA menjadi kurang dari nilai yang setara dengan Rp 10.000.000.000,- (sepuluh miliar Rupiah) selama 120 (seratus dua puluh) Hari Bursa berturut-turut, atau diperintahkan oleh OJK, maka sesuai dengan ketentuan POJK Tentang Reksa Dana Berbentuk Kontrak Investasi Kolektif angka 45 huruf c dan d serta pasal 29.1 butir (ii) dan (iii) dari Kontrak Investasi Kolektif BNI-AM NUSANTARA ETF MSCI INDONESIA, Manajer Investasi akan melakukan pembubaran dan likuidasi, sehingga hal tersebut dapat mempengaruhi nilai Unit Penyertaan BNI-AM NUSANTARA ETF MSCI INDONESIA.

**f. Risiko Penyesuaian Portofolio Efek dengan Indeks Acuan (*Tracking Error*)**

BNI-AM NUSANTARA ETF MSCI INDONESIA berupaya menyesuaikan kinerjanya agar setara dengan kinerja indeks acuannya, namun tidak ada jaminan bahwa kinerja BNI-AM NUSANTARA ETF MSCI INDONESIA akan sama persis dengan Indeks MSCI Indonesia. BNI-AM NUSANTARA ETF MSCI INDONESIA berpotensi mengalami risiko *tracking error* yaitu adanya risiko di mana kinerjanya tidak sesuai dengan kinerja indeks acuannya, yang ditunjukkan pada saat Nilai Aktiva Bersih BNI-AM NUSANTARA ETF MSCI INDONESIA berbeda dengan nilai Indeks MSCI Indonesia. Risiko *tracking error* berpotensi semakin besar seiring dengan peningkatan volume aksi korporasi (*corporate action*) maupun terjadinya kondisi harga perdagangan di Bursa Efek Indonesia atas satu atau lebih konstituen Indeks MSCI Indonesia di luar kewajiban sehari-hari.

Dalam hal Manajer Investasi melakukan penyesuaian atas portofolio Efek untuk meminimalisasi *tracking error*, maka biaya-biaya yang dikeluarkan, seperti biaya perdagangan Efek, untuk melakukan penyesuaian tersebut menjadi beban BNI-AM NUSANTARA ETF MSCI INDONESIA, sehingga hal tersebut dapat mempengaruhi NAB BNI-AM NUSANTARA ETF MSCI INDONESIA.

**g. Risiko Terkait dengan Indeks MSCI Indonesia**

Dalam hal Morgan Stanley Capital International Limited (MSCI Ltd.) menghentikan penghitungan atau berhenti mempublikasikan penghitungan Indeks MSCI Indonesia, atau izin penggunaan lisensi Indeks MSCI Indonesia diakhiri oleh MSCI Ltd. atau menjadi batal, Manajer Investasi akan membubarkan BNI-AM NUSANTARA ETF MSCI INDONESIA, sehingga hal ini akan mempengaruhi hasil investasi BNI-AM NUSANTARA ETF MSCI INDONESIA.

## **BAB X**

### **ALOKASI BIAYA DAN IMBALAN JASA**

Dalam pengelolaan BNI-AM NUSANTARA ETF MSCI INDONESIA terdapat biaya-biaya yang harus dikeluarkan oleh BNI-AM NUSANTARA ETF MSCI INDONESIA, Manajer Investasi maupun Pemegang Unit Penyertaan. Perincian biaya-biaya dan alokasinya adalah sebagai berikut:

#### **10.1. BIAYA YANG MENJADI BEBAN BNI-AM NUSANTARA ETF MSCI INDONESIA**

- a. Biaya pengelolaan BNI-AM NUSANTARA ETF MSCI INDONESIA yang dibayarkan kepada Manajer Investasi terdiri dari:
  - a) Imbalan jasa Manajer Investasi adalah sebesar maksimum 3% (tiga persen) per tahun yang dihitung secara harian dari Nilai Aktiva Bersih BNI-AM NUSANTARA ETF MSCI INDONESIA berdasarkan 365 (tiga ratus enam puluh lima) Hari Kalender per tahun atau 366 (tiga ratus enam puluh enam) hari kalender per tahun untuk tahun kabisat dan dibayarkan setiap bulan; dan
  - b) Biaya yang berkenaan dengan penggunaan indeks MSCI Indonesia sebagai nama dan indeks acuan BNI-AM NUSANTARA ETF MSCI INDONESIA yang akan dibayarkan oleh Manajer Investasi kepada penerbit indeks sebagai berikut:
    - (i) Maksimum sebesar 30 bps (tiga puluh basis poin) per tahun, untuk nilai aset yang dikelola kurang dari atau sama dengan nilai yang setara dengan Rp 500.000.000.000,- (lima ratus miliar Rupiah); atau
    - (ii) Maksimum sebesar 20 bps (dua puluh basis poin) per tahun, untuk nilai aset yang dikelola lebih dari nilai yang setara dengan Rp 500.000.000.000,- (lima ratus miliar Rupiah) dan kurang dari atau sama dengan nilai yang setara dengan Rp 1.000.000.000.000,- (satu triliun Rupiah); atau
    - (iii) Maksimum sebesar 10 bps (sepuluh basis poin) per tahun, untuk nilai aset yang dikelola lebih dari nilai yang setara dengan Rp 1.000.000.000.000,- (satu triliun Rupiah);  
yang dihitung secara harian dari Nilai Aktiva Bersih BNI-AM NUSANTARA ETF MSCI INDONESIA berdasarkan 365 (tiga ratus enam puluh lima) hari kalender per tahun atau 366 (tiga ratus enam puluh enam) hari kalender per tahun untuk tahun kabisat dan dibayarkan setiap bulan dalam mata uang Rupiah.
- b. Imbalan jasa Bank Kustodian adalah sebesar maksimum 0,2% (nol koma dua persen) per tahun yang dihitung secara harian dari Nilai Aktiva Bersih BNI-AM NUSANTARA ETF MSCI INDONESIA berdasarkan 365 (tiga ratus enam puluh lima) hari kalender per tahun atau 366 (tiga ratus enam puluh enam) hari kalender per tahun untuk tahun kabisat dan dibayarkan setiap bulan;
- c. Biaya transaksi Efek dan Registrasi Efek;
- d. Biaya pencetakan dan distribusi pembaharuan Prospektus, termasuk laporan keuangan tahunan yang disertai dengan laporan Akuntan yang terdaftar di OJK dengan pendapat yang lazim kepada Pemegang Unit Penyertaan setelah BNI-AM NUSANTARA ETF MSCI INDONESIA dinyatakan efektif oleh OJK;
- e. Biaya pemasangan berita/pemberitahuan di surat kabar mengenai rencana perubahan Kontrak Investasi Kolektif dan/atau Prospektus (jika ada) dan perubahan Kontrak Investasi Kolektif setelah BNI-AM NUSANTARA ETF MSCI INDONESIA dinyatakan efektif oleh OJK;
- f. Biaya pencetakan dan distribusi Konfirmasi Transaksi ke Pemegang Unit Penyertaan setelah BNI-AM NUSANTARA ETF MSCI INDONESIA dinyatakan efektif oleh OJK;

- g. Biaya-biaya atas jasa auditor yang memeriksa laporan keuangan tahunan BNI-AM NUSANTARA ETF MSCI INDONESIA;
- h. Biaya-biaya pencatatan tahunan di Bursa Efek Indonesia untuk tahun kedua dan seterusnya sejak BNI-AM NUSANTARA ETF MSCI INDONESIA memperoleh pernyataan efektif dari OJK sebagaimana ditetapkan dalam perjanjian dengan Bursa Efek Indonesia;
- i. Biaya tahunan untuk tahun kedua dan seterusnya di KSEI sebagaimana ditetapkan dalam perjanjian dengan KSEI;
- j. Biaya-biaya yang dikenakan oleh penyedia jasa sistem pengelolaan investasi terpadu untuk pendaftaran dan penggunaan sistem terkait serta sistem dan/atau instrumen penunjang lainnya yang diwajibkan oleh peraturan perundang-undangan dan/atau kebijakan OJK (jika ada); dan
- k. Pengeluaran pajak yang berkenaan dengan pembayaran imbalan jasa dan biaya-biaya di atas.

#### **10.2. BIAYA YANG MENJADI BEBAN MANAJER INVESTASI**

- a. Biaya persiapan pembentukan BNI-AM NUSANTARA ETF MSCI INDONESIA yaitu biaya pembuatan Kontrak Investasi Kolektif, pencetakan dan distribusi Prospektus Awal dan penerbitan dokumen-dokumen yang diperlukan termasuk imbalan jasa Akuntan, Konsultan Hukum dan Notaris;
- b. Biaya administrasi pengelolaan portofolio BNI-AM NUSANTARA ETF MSCI INDONESIA yaitu biaya telepon, faksimili, fotokopi dan transportasi;
- c. Biaya pemasaran termasuk biaya pencetakan brosur, biaya promosi dan iklan dari BNI-AM NUSANTARA ETF MSCI INDONESIA;
- d. Biaya pencetakan dan distribusi Formulir Profil Calon Pemegang Unit Penyertaan serta formulir-formulir sehubungan dengan pembelian dan penjualan kembali Unit Penyertaan (jika ada);
- e. Imbalan jasa Konsultan Hukum, Akuntan, Notaris dan beban lainnya kepada pihak ketiga (jika ada) berkenaan dengan pembubaran dan likuidasi BNI-AM NUSANTARA ETF MSCI INDONESIA atas harta kekayaannya;
- f. Biaya pencatatan awal, biaya pencatatan tahun pertama dan biaya-biaya lain (jika ada) yang berkenaan dengan Bursa Efek Indonesia; dan
- g. Biaya pendaftaran awal dan biaya tahunan untuk tahun pertama di KSEI.

#### **10.3. BIAYA YANG MENJADI BEBAN PEMEGANG UNIT PENYERTAAN**

- a. Biaya transaksi di Bursa Efek Indonesia sesuai dengan ketentuan-ketentuan Bursa Efek Indonesia di mana Unit Penyertaan BNI-AM NUSANTARA ETF MSCI INDONESIA tersebut dicatatkan;
- b. Biaya pemindahbukuan/transfer bank (jika ada) sehubungan dengan pembelian Unit Penyertaan oleh Pemegang Unit Penyertaan, pembayaran hasil penjualan kembali Unit Penyertaan dan pembagian Hasil Investasi ke rekening yang terdaftar atas nama Pemegang Unit Penyertaan;
- c. Pajak-pajak yang berkenaan dengan Pemegang Unit Penyertaan dan biaya-biaya di atas (jika ada).

#### **10.4. BIAYA YANG MENJADI BEBAN DEALER PARTISIPAN**

Biaya yang menjadi beban Dealer Partisipan adalah biaya transaksi sebagaimana disepakati dalam Perjanjian Dealer Partisipan yaitu antara lain biaya pemindahbukuan

Efek-Efek melalui Lembaga Penyimpanan dan Penyelesaian sesuai ketentuan yang berlaku pada Lembaga Penyimpanan dan Penyelesaian (jika ada).

Biaya transaksi sebagaimana diatur dalam Perjanjian Dealer Partisipan dapat dibebaskan atau disesuaikan dari waktu ke waktu oleh Manajer Investasi dengan memperhatikan ketentuan-ketentuan yang berlaku serta segala pembatasan-pembatasan yang ditetapkan dalam Kontrak dan Prospektus.

- 10.5.** Biaya Konsultan Hukum, biaya Notaris dan/atau biaya Akuntan menjadi beban Manajer Investasi, Bank Kustodian dan/atau BNI-AM NUSANTARA ETF MSCI INDONESIA sesuai dengan pihak yang memperoleh manfaat atau yang melakukan kesalahan sehingga diperlukan jasa profesi dimaksud.

## 10.6. ALOKASI BIAYA

JENIS	%	KETERANGAN
<p>Dibebankan kepada BNI-AM NUSANTARA ETF MSCI INDONESIA</p> <p>a. Biaya pengelolaan BNI-AM NUSANTARA ETF MSCI INDONESIA yang dibayarkan kepada Manajer Investasi</p>	<p>a) Imbalan jasa Manajer Investasi adalah sebesar maksimum 3% (tiga persen); dan</p> <p>b) Biaya yang dikenakan dengan penggunaan indeks MSCI Indonesia sebagai nama dan indeks acuan BNI-AM NUSANTARA ETF MSCI INDONESIA yang akan dibayarkan oleh Manajer Investasi kepada penerbit indeks sebagai berikut:</p> <p>(i) Maksimum sebesar 30 bps (tiga puluh basis poin) per tahun, untuk nilai aset yang dikelola kurang dari atau sama dengan nilai yang setara dengan Rp 500.000.000.000,- (lima ratus miliar Rupiah); atau</p> <p>(ii) Maksimum sebesar 20 bps (dua puluh basis poin) per tahun, untuk nilai aset yang dikelola lebih dari nilai yang setara dengan Rp 500.000.000.000,- (lima ratus miliar Rupiah) dan kurang dari atau sama dengan nilai yang setara dengan Rp 1.000.000.000.000,- (satu triliun Rupiah); atau</p> <p>(iii) Maksimum sebesar 10 bps (sepuluh basis poin) per tahun, untuk nilai aset yang dikelola lebih dari nilai yang setara dengan Rp 1.000.000.000.000,- (satu triliun Rupiah).</p>	<p>per tahun yang dihitung secara harian dari Nilai Aktiva Bersih BNI-AM NUSANTARA ETF MSCI INDONESIA berdasarkan 365 (tiga ratus enam puluh lima) Hari Kalender per tahun atau 366 (tiga ratus enam puluh enam) hari kalender per tahun untuk tahun kabisat dan dibayarkan setiap bulan.</p> <p>yang dihitung secara harian dari Nilai Aktiva Bersih BNI-AM NUSANTARA ETF MSCI INDONESIA berdasarkan 365 (tiga ratus enam puluh lima) hari kalender per tahun atau 366 (tiga ratus enam puluh enam) hari kalender per tahun untuk tahun kabisat dan dibayarkan setiap bulan.</p>
<p>b. Imbalan Jasa Bank Kustodian</p>	<p>Maks. 0,2%</p>	<p>per tahun yang dihitung secara harian dari Nilai Aktiva Bersih BNI-AM NUSANTARA ETF MSCI INDONESIA berdasarkan 365 (tiga ratus enam puluh lima) Hari Kalender per tahun atau 366 (tiga ratus enam puluh enam) hari kalender per tahun untuk tahun kabisat dan dibayarkan setiap bulan.</p>
<p>Dibebankan kepada Pemegang Unit Penyertaan</p> <p>a. Biaya transaksi Unit Penyertaan di Bursa Efek Indonesia</p> <p>b. Semua biaya bank</p> <p>c. Pajak-pajak yang dikenakan dengan Pemegang Unit Penyertaan dan biaya-biaya di atas</p>	<p>sesuai ketentuan Bursa Efek Indonesia</p> <p>Jika ada</p> <p>Jika ada</p>	

Biaya-biaya di atas belum termasuk pengenaan pajak sesuai ketentuan peraturan perundang-undangan yang berlaku di Indonesia.



## **BAB XI**

### **HAK-HAK PEMEGANG UNIT PENYERTAAN**

Dengan tunduk pada syarat-syarat sesuai tertulis dalam Kontrak Investasi Kolektif BNI-AM NUSANTARA ETF MSCI INDONESIA, setiap Pemegang Unit Penyertaan BNI-AM NUSANTARA ETF MSCI INDONESIA mempunyai hak-hak sebagai berikut:

**a. Memperoleh Bukti Kepemilikan Unit Penyertaan BNI-AM NUSANTARA ETF MSCI INDONESIA yaitu Konfirmasi Transaksi**

Bukti kepemilikan Unit Penyertaan dalam BNI-AM NUSANTARA ETF MSCI INDONESIA adalah Konfirmasi Transaksi yang akan diterbitkan oleh Lembaga Penyimpanan dan Penyelesaian atau Pemegang Rekening yang menjadi dasar bagi Pemegang Unit Penyertaan BNI-AM NUSANTARA ETF MSCI INDONESIA untuk mendapatkan pembayaran pembagian Hasil Investasi dan penjualan kembali (pelunasan)/penjualan Unit Penyertaan BNI-AM NUSANTARA ETF MSCI INDONESIA, dan hak-hak lain yang berkaitan dengan Unit Penyertaan BNI-AM NUSANTARA ETF MSCI INDONESIA.

**b. Memperoleh Pembagian Hasil Investasi Sesuai Kebijakan Pembagian Hasil Investasi (jika ada)**

Pemegang Unit Penyertaan mempunyai hak untuk mendapatkan pembagian Hasil Investasi (jika ada) sesuai dengan Kebijakan Pembagian Hasil Investasi.

**c. Menjual Kembali Sebagian Atau Seluruh Unit Penyertaan BNI-AM NUSANTARA ETF MSCI INDONESIA bagi Dealer Partisipan atau hak untuk menjual Unit Penyertaan melalui mekanisme perdagangan di Bursa Efek Indonesia atau kepada Dealer Partisipan bagi Pemegang Unit Penyertaan**

Dealer Partisipan sebagai Pemegang Unit Penyertaan mempunyai hak untuk menjual kembali sebagian atau seluruh Unit Penyertaan BNI-AM NUSANTARA ETF MSCI INDONESIA yang dimilikinya setiap Hari Bursa kepada Manajer Investasi. Masyarakat pemodal sebagai Pemegang Unit Penyertaan mempunyai hak untuk menjual sebagian atau seluruh Unit Penyertaan yang dimilikinya setiap Hari Bursa melalui mekanisme perdagangan di Bursa Efek Indonesia sesuai dengan syarat dan ketentuan Bursa Efek Indonesia atau kepada Dealer Partisipan dalam Satuan Kreasi, sesuai dengan syarat dan ketentuan dalam Bab XV Prospektus.

**d. Memperoleh informasi mengenai laporan keuangan tahunan, laporan bulanan dan laporan lainnya yang diumumkan di Bursa Efek sesuai ketentuan yang berlaku pada Bursa Efek Indonesia.**

**e. Memperoleh Informasi Mengenai Nilai Aktiva Bersih Harian Setiap Unit Penyertaan Dan Kinerja BNI-AM NUSANTARA ETF MSCI INDONESIA**

Setiap Pemegang Unit Penyertaan mempunyai hak untuk mendapatkan informasi Nilai Aktiva Bersih harian setiap Unit Penyertaan, komposisi Portofolio, jumlah Unit Penyertaan yang beredar (jika ada perubahan), jumlah Dealer Partisipan (jika ada perubahan) dan kinerja 30 (tiga puluh) hari serta 1 (satu) tahun terakhir dari BNI-AM NUSANTARA ETF MSCI INDONESIA. Nilai Aktiva Bersih akan dihitung oleh Bank Kustodian pada saat akhir Hari Bursa dan akan diumumkan secara luas melalui surat kabar yang mempunyai peredaran nasional pada Hari Bursa berikutnya. Informasi mengenai komposisi Portofolio, jumlah Unit Penyertaan yang beredar (jika ada perubahan) dan jumlah Dealer Partisipan (jika ada perubahan) akan diumumkan di Bursa Efek Indonesia.

- f. **Memperoleh Bagian Atas Hasil Likuidasi Secara Proporsional Dengan Kepemilikan Unit Penyertaan Dalam Hal BNI-AM NUSANTARA ETF MSCI INDONESIA Dibubarkan Dan Dilikuidasi**  
Dalam hal BNI-AM NUSANTARA ETF MSCI INDONESIA dibubarkan dan dilikuidasi maka hasil likuidasi harus dibagi secara proporsional menurut komposisi jumlah Unit Penyertaan yang dimiliki oleh masing-masing Pemegang Unit Penyertaan.

## **BAB XII**

### **PEMBUBARAN DAN LIKUIDASI**

#### **12.1. HAL-HAL YANG MENYEBABKAN BNI-AM NUSANTARA ETF MSCI INDONESIA WAJIB DIBUBARKAN**

BNI-AM NUSANTARA ETF MSCI INDONESIA berlaku sejak ditetapkan pernyataan efektif oleh OJK dan wajib dibubarkan, apabila terjadi salah satu dari hal-hal sebagai berikut:

- i) Dalam jangka waktu 120 (seratus dua puluh) Hari Bursa, BNI-AM NUSANTARA ETF MSCI INDONESIA yang Pernyataan Pendaftarannya telah menjadi efektif memiliki dana kelolaan kurang dari Rp. 10.000.000.000,- (sepuluh miliar Rupiah); dan/atau
- ii) Diperintahkan oleh OJK sesuai dengan peraturan perundang-undangan di bidang Pasar Modal; dan/atau
- iii) Total Nilai Aktiva Bersih BNI-AM NUSANTARA ETF MSCI INDONESIA kurang dari Rp. 10.000.000.000,- (sepuluh miliar Rupiah) selama 120 (seratus dua puluh) Hari Bursa berturut-turut; dan/atau
- iv) Manajer Investasi dan Bank Kustodian telah sepakat untuk membubarkan BNI-AM NUSANTARA ETF MSCI INDONESIA.

#### **12.2. PROSES PEMBUBARAN DAN LIKUIDASI BNI-AM NUSANTARA ETF MSCI INDONESIA**

Dalam hal BNI-AM NUSANTARA ETF MSCI INDONESIA wajib dibubarkan karena kondisi sebagaimana dimaksud dalam butir 12.1 huruf a di atas, maka Manajer Investasi wajib:

- i) Menyampaikan laporan kondisi tersebut kepada OJK dan mengumumkan rencana pembubaran BNI-AM NUSANTARA ETF MSCI INDONESIA kepada para Pemegang Unit Penyertaan paling sedikit dalam 1 (satu) surat kabar harian berbahasa Indonesia yang berperedaran nasional, paling lambat 2 (dua) Hari Bursa sejak berakhirnya jangka waktu sebagaimana dimaksud pada butir 12.1 huruf a di atas;
- ii) Menginstruksikan paling lambat 2 (dua) Hari Bursa sejak berakhirnya jangka waktu sebagaimana dimaksud pada butir 12.1 huruf a di atas kepada Bank Kustodian untuk membayarkan dana hasil likuidasi yang menjadi hak Pemegang Unit Penyertaan dengan ketentuan bahwa perhitungannya dilakukan secara proporsional dari Nilai Aktiva Bersih pada saat pembubaran namun tidak boleh lebih kecil dari Nilai Aktiva Bersih awal (harga par) dan dana tersebut diterima Pemegang Unit Penyertaan paling lambat 7 (tujuh) Hari Bursa sejak berakhirnya jangka waktu sebagaimana dimaksud pada butir 12.1 huruf a di atas; dan
- iii) Membubarkan BNI-AM NUSANTARA ETF MSCI INDONESIA dalam jangka waktu paling lambat 10 (sepuluh) Hari Bursa sejak berakhirnya jangka waktu sebagaimana dimaksud pada butir 12.1 huruf a di atas, dan menyampaikan laporan hasil pembubaran BNI-AM NUSANTARA ETF MSCI INDONESIA kepada OJK paling lambat 10 (sepuluh) Hari Bursa sejak BNI-AM NUSANTARA ETF MSCI INDONESIA dibubarkan, disertai dengan:
  1. Akta pembubaran BNI-AM NUSANTARA ETF MSCI INDONESIA dari Notaris yang terdaftar di OJK; dan
  2. Laporan keuangan pembubaran BNI-AM NUSANTARA ETF MSCI INDONESIA yang di audit oleh Akuntan yang terdaftar di OJK, jika BNI-AM NUSANTARA ETF MSCI INDONESIA telah memiliki dana kelolaan.

Dalam hal BNI-AM NUSANTARA ETF MSCI INDONESIA wajib dibubarkan karena kondisi sebagaimana dimaksud dalam butir 12.1 huruf b di atas, maka Manajer Investasi wajib:

- i) Mengumumkan rencana pembubaran BNI-AM NUSANTARA ETF MSCI INDONESIA paling sedikit dalam 1 (satu) surat kabar harian berbahasa Indonesia yang berperedaran nasional paling lambat 2 (dua) Hari Bursa sejak diperintahkan Otoritas Jasa Keuangan

dan pada hari yang sama memberitahukan secara tertulis kepada Bank Kustodian untuk menghentikan perhitungan Nilai Aktiva Bersih BNI-AM NUSANTARA ETF MSCI INDONESIA;

- ii) Menginstruksikan kepada Bank Kustodian paling lambat 2 (dua) Hari Bursa sejak diperintahkan Otoritas Jasa Keuangan, untuk membayarkan dana hasil likuidasi yang menjadi hak pemegang Unit Penyertaan dengan ketentuan bahwa perhitungannya dilakukan secara proporsional dari Nilai Aktiva Bersih pada saat pembubaran dan dana tersebut diterima pemegang Unit Penyertaan paling lambat 7 (tujuh) Hari Bursa sejak likuidasi selesai dilakukan; dan
- iii) Menyampaikan laporan pembubaran BNI-AM NUSANTARA ETF MSCI INDONESIA kepada Otoritas Jasa Keuangan paling lambat 60 (enam puluh) Hari Bursa sejak diperintahkan pembubaran BNI-AM NUSANTARA ETF MSCI INDONESIA oleh Otoritas Jasa Keuangan dengan dokumen sebagai berikut:
  - 1. Pendapat dari Konsultan Hukum yang terdaftar di OJK;
  - 2. Laporan keuangan pembubaran BNI-AM NUSANTARA ETF MSCI INDONESIA yang di audit oleh Akuntan yang terdaftar di OJK;
  - 3. Akta pembubaran BNI-AM NUSANTARA ETF MSCI INDONESIA dari Notaris yang terdaftar di OJK.

Dalam hal BNI-AM NUSANTARA ETF MSCI INDONESIA wajib dibubarkan karena kondisi sebagaimana dimaksud dalam butir 12.1 huruf c di atas, maka Manajer Investasi wajib:

- i) Menyampaikan laporan kondisi tersebut kepada OJK dengan dilengkapi kondisi keuangan terakhir BNI-AM NUSANTARA ETF MSCI INDONESIA dan mengumumkan kepada para Pemegang Unit Penyertaan rencana pembubaran BNI-AM NUSANTARA ETF MSCI INDONESIA paling sedikit dalam 1 (satu) surat kabar harian berbahasa Indonesia yang berperedaran nasional, dalam jangka waktu paling lambat 2 (dua) Hari Bursa sejak berakhirnya jangka waktu sebagaimana dimaksud pada butir 12.1 huruf c di atas serta pada hari yang sama memberitahukan secara tertulis kepada Bank Kustodian untuk menghentikan perhitungan Nilai Aktiva Bersih BNI-AM NUSANTARA ETF MSCI INDONESIA;
- ii) Menginstruksikan kepada Bank Kustodian paling lambat 2 (dua) Hari Bursa sejak berakhirnya jangka waktu sebagaimana dimaksud dalam butir 12.1 huruf c di atas, untuk membayarkan dana hasil likuidasi yang menjadi hak Pemegang Unit Penyertaan dengan ketentuan bahwa perhitungannya dilakukan secara proporsional dari Nilai Aktiva Bersih pada saat likuidasi selesai dilakukan dan dana tersebut diterima Pemegang Unit Penyertaan paling lambat 7 (tujuh) Hari Bursa sejak likuidasi selesai dilakukan; dan
- iii) Menyampaikan laporan pembubaran BNI-AM NUSANTARA ETF MSCI INDONESIA kepada Otoritas Jasa Keuangan paling lambat 60 (enam puluh) Hari Bursa sejak berakhirnya jangka waktu sebagaimana dimaksud dalam butir 12.1 huruf c di atas dengan dokumen sebagai berikut:
  - 1. Pendapat dari Konsultan Hukum yang terdaftar di OJK;
  - 2. Laporan keuangan pembubaran BNI-AM NUSANTARA ETF MSCI INDONESIA yang di audit oleh Akuntan yang terdaftar di OJK;
  - 3. Akta pembubaran BNI-AM NUSANTARA ETF MSCI INDONESIA dari Notaris yang terdaftar di OJK.

Dalam hal BNI-AM NUSANTARA ETF MSCI INDONESIA wajib dibubarkan karena kondisi sebagaimana dimaksud dalam butir 12.1 huruf d di atas, maka Manajer Investasi wajib:

- i) Menyampaikan rencana pembubaran kepada OJK dalam jangka waktu paling lambat 2 (dua) Hari Bursa sejak terjadinya kesepakatan pembubaran BNI-AM

NUSANTARA ETF MSCI INDONESIA oleh Manajer Investasi dan Bank Kustodian dengan melampirkan:

a) Kesepakatan pembubaran BNI-AM NUSANTARA ETF MSCI INDONESIA antara Manajer Investasi dan Bank Kustodian; dan

b) Kondisi keuangan terakhir;

dan pada hari yang sama mengumumkan rencana pembubaran kepada para Pemegang Unit Penyertaan paling kurang dalam 1 (satu) surat kabar harian berbahasa Indonesia yang berperedaran nasional serta memberitahukan secara tertulis kepada Bank Kustodian untuk menghentikan perhitungan Nilai Aktiva Bersih BNI-AM NUSANTARA ETF MSCI INDONESIA;

ii) Menginstruksikan kepada Bank Kustodian paling lambat 2 (dua) Hari Bursa sejak terjadinya kesepakatan pembubaran Reksa Dana, untuk membayarkan dana hasil likuidasi yang menjadi hak Pemegang Unit Penyertaan dengan ketentuan bahwa perhitungannya dilakukan secara proporsional dari Nilai Aktiva Bersih pada saat likuidasi selesai dilakukan dan dana tersebut diterima Pemegang Unit Penyertaan paling lambat 7 (tujuh) Hari Bursa sejak likuidasi selesai dilakukan; dan

iii) Menyampaikan laporan pembubaran BNI-AM NUSANTARA ETF MSCI INDONESIA kepada Otoritas Jasa Keuangan paling lambat 60 (enam puluh) Hari Bursa sejak disepakatinya pembubaran BNI-AM NUSANTARA ETF MSCI INDONESIA disertai dengan dokumen sebagai berikut:

1. Pendapat dari Konsultan Hukum yang terdaftar di OJK;

2. Laporan keuangan pembubaran BNI-AM NUSANTARA ETF MSCI INDONESIA yang di audit oleh Akuntan yang terdaftar di OJK;

3. Akta pembubaran BNI-AM NUSANTARA ETF MSCI INDONESIA dari Notaris yang terdaftar di OJK.

**12.3.** Manajer Investasi wajib memastikan bahwa hasil dari likuidasi BNI-AM NUSANTARA ETF MSCI INDONESIA harus dibagi secara proporsional menurut komposisi jumlah Unit Penyertaan yang dimiliki oleh masing-masing Pemegang Unit Penyertaan.

**12.4.** Setelah dilakukannya pengumuman rencana pembubaran, likuidasi dan pembagian hasil likuidasi BNI-AM NUSANTARA ETF MSCI INDONESIA, maka Pemegang Unit Penyertaan tidak dapat melakukan Penjualan Kembali (pelunasan).

### **12.5. Pembagian Hasil Likuidasi**

Dalam hal masih terdapat dana hasil likuidasi yang belum diambil oleh Pemegang Unit Penyertaan dan/atau terdapat dana yang tersisa setelah tanggal pembagian hasil likuidasi kepada Pemegang Unit Penyertaan yang ditetapkan oleh Manajer Investasi, maka:

a. Jika Bank Kustodian telah memberitahukan dana tersebut pemegang Unit Penyertaan sebanyak 3 (tiga) kali dalam tenggang waktu masing-masing 10 (sepuluh) Hari Bursa serta telah mengumumkannya dalam surat kabar harian berbahasa Indonesia yang berperedaran nasional, maka dana tersebut wajib disimpan dalam rekening giro di Bank Kustodian selaku Bank Umum, atas nama Bank Kustodian untuk kepentingan Pemegang Unit Penyertaan yang belum mengambil dana hasil likuidasi dan/atau untuk kepentingan Pemegang Unit Penyertaan yang tercatat pada tanggal pembubaran, dalam jangka waktu 3 (tiga) tahun;

b. Setiap biaya yang timbul atas penyimpanan dana tersebut akan dibebankan kepada rekening giro tersebut; dan

- c. Apabila dalam jangka waktu 3 (tiga) tahun tidak diambil oleh Pemegang Unit Penyertaan, dana tersebut wajib diserahkan oleh Bank Kustodian kepada Pemerintah Indonesia untuk keperluan pengembangan industri Pasar Modal.

- 12.6.** Dalam hal Manajer Investasi tidak lagi memiliki izin usaha atau Bank Kustodian tidak lagi memiliki surat persetujuan, OJK berwenang:
- a. Menunjuk Manajer Investasi lain untuk melakukan pengelolaan atau Bank Kustodian lain untuk mengadministrasikan BNI-AM NUSANTARA ETF MSCI INDONESIA; atau
  - b. Menunjuk salah 1 (satu) pihak yang masih memiliki izin usaha atau surat persetujuan untuk melakukan pembubaran BNI-AM NUSANTARA ETF MSCI INDONESIA, jika tidak terdapat Manajer Investasi atau Bank Kustodian pengganti.

Dalam hal pihak yang ditunjuk untuk melakukan pembubaran BNI-AM NUSANTARA ETF MSCI INDONESIA sebagaimana dimaksud pada angka 12.6. huruf b adalah Bank Kustodian, Bank Kustodian dapat menunjuk pihak lain untuk melakukan likuidasi BNI-AM NUSANTARA ETF MSCI INDONESIA dengan pemberitahuan kepada OJK.

Manajer Investasi atau Bank Kustodian yang ditunjuk untuk melakukan pembubaran BNI-AM NUSANTARA ETF MSCI INDONESIA sebagaimana dimaksud pada angka 12.6. huruf b wajib menyampaikan laporan penyelesaian pembubaran kepada OJK paling lambat 60 (enam puluh) Hari Bursa sejak ditunjuk untuk membubarkan BNI-AM NUSANTARA ETF MSCI INDONESIA yang disertai dengan dokumen sebagai berikut:

- a. Pendapat dari Konsultan Hukum yang terdaftar di OJK,
  - b. Laporan keuangan pembubaran BNI-AM NUSANTARA ETF MSCI INDONESIA yang diaudit oleh Akuntan yang terdaftar di OJK, serta
  - c. Akta pembubaran BNI-AM NUSANTARA ETF MSCI INDONESIA dari Notaris yang terdaftar di OJK.
- 12.7.** Manajer Investasi wajib menunjukkan auditor untuk melaksanakan audit likuidasi sebagai salah satu syarat untuk melengkapi laporan yang wajib diserahkan kepada OJK yaitu pendapat dari akuntan. Dimana pembagian hasil likuidasi (jika ada) dilakukan setelah selesainya pelaksanaan audit likuidasi yang ditandai dengan diterbitkannya laporan hasil audit likuidasi.
- 12.8.** Dalam hal BNI-AM NUSANTARA ETF MSCI INDONESIA dibubarkan dan dilikuidasi oleh Manajer Investasi, maka biaya pembubaran dan likuidasi BNI-AM NUSANTARA ETF MSCI INDONESIA termasuk biaya Konsultan Hukum, Akuntan dan Notaris serta biaya lain kepada pihak ketiga menjadi beban Manajer Investasi.

Dalam hal Bank Kustodian atau pihak lain yang ditunjuk oleh Bank Kustodian melakukan pembubaran dan likuidasi BNI-AM NUSANTARA ETF MSCI INDONESIA sebagaimana dimaksud dalam butir 12.8. di atas, maka biaya pembubaran dan likuidasi, termasuk biaya Konsultan Hukum, Akuntan, dan Notaris serta biaya lain kepada pihak ketiga dapat dibebankan kepada BNI-AM NUSANTARA ETF MSCI INDONESIA.

**BAB XIII**  
**PENDAPAT AKUNTAN TENTANG LAPORAN KEUANGAN**

*Lihat halaman selanjutnya*

# **Reksa Dana Indeks BNI-AM Nusantara ETF MSCI Indonesia Equity Index**

Laporan keuangan  
tanggal 31 Desember 2023  
dan untuk tahun yang berakhir pada tanggal tersebut  
beserta laporan auditor independen



## DAFTAR ISI

	Halaman
<b>Surat Pernyataan Manajer Investasi</b>	
<b>Surat Pernyataan Bank Kustodian</b>	
<b>Laporan Auditor Independen</b>	
<b>Laporan Keuangan</b>	
Laporan Posisi Keuangan	1
Laporan Laba Rugi dan Penghasilan Komprehensif Lain	2
Laporan Perubahan Aset Bersih	3
Laporan Arus Kas	4
Catatan atas Laporan Keuangan	5-29

**SURAT PERNYATAAN MANAJER INVESTASI  
TENTANG TANGGUNG JAWAB ATAS LAPORAN KEUANGAN  
TANGGAL 31 DESEMBER 2023 DAN  
UNTUK TAHUN YANG BERAKHIR PADA TANGGAL TERSEBUT**

**REKSA DANA INDEKS BNI-AM NUSANTARA ETF MSCI INDONESIA EQUITY INDEX**

Kami yang bertanda tangan dibawah ini:

**Manajer Investasi**

Nama	: Donny Susatio Adjie
Alamat Kantor	: Centennial Tower Lantai 19 Jl. Gatot Subroto Kav. 24-25, Jakarta
Nomor Telepon	: 021-29969646
Jabatan	: Plt. Direktur Utama
Nama	: Putut Endro Andanawarih
Alamat Kantor	: Centennial Tower Lantai 19 Jl. Gatot Subroto Kav. 24-25, Jakarta
Nomor Telepon	: 021-29969646
Jabatan	: Direktur

1. Manajer Investasi bertanggung jawab atas penyusunan dan penyajian laporan keuangan **Reksa Dana Indeks BNI-AM Nusantara ETF MSCI Indonesia Equity Index ("Reksa Dana")** sesuai dengan tugas dan tanggung jawab sebagai Manajer Investasi sebagaimana tercantum dalam Kontrak Investasi Kolektif Reksa Dana, serta menurut peraturan dan perundangan yang berlaku.
2. Laporan keuangan Reksa Dana tersebut telah disusun dan disajikan sesuai dengan Standar Akuntansi Keuangan di Indonesia.
3. Sesuai dengan tugas dan tanggung jawab sebagaimana disebutkan dalam butir 1 diatas, menyatakan bahwa:
  - a. Semua informasi dalam laporan keuangan Reksa Dana tersebut telah dimuat secara lengkap dan benar, dan
  - b. Laporan keuangan Reksa Dana tersebut tidak mengandung informasi atau fakta material yang tidak benar, dan tidak menghilangkan informasi atau fakta material.
4. Kami bertanggung jawab atas sistem pengendalian intern dalam Reksa Dana sesuai dengan tugas dan tanggung jawab sebagai Manajer Investasi sebagaimana tercantum dalam Kontrak Investasi Kolektif Reksa Dana dan peraturan perundangan yang berlaku.

Jakarta, 15 Maret 2024

Atas nama dan mewakili Manajer Investasi  
**PT BNI Asset Management**



PT BNI Asset Management  
JAKARTA

  
**Donny Susatio Adjie**  
Plt. Direktur Utama

**Putut Endro Andanawarih**  
Direktur



**SURAT PERNYATAAN BANK KUSTODIAN  
TENTANG TANGGUNG JAWAB ATAS LAPORAN KEUANGAN  
TANGGAL 31 DESEMBER 2023 DAN  
UNTUK TAHUN YANG BERAKHIR PADA TANGGAL TERSEBUT**

**REKSA DANA INDEKS BNI-AM NUSANTARA ETF MSCI INDONESIA EQUIT INDEX**

Kami yang bertanda tangan dibawah ini:

Nama : Leo Sanjaya  
Alamat Kantor : Komplek Perkantoran Landmark Pluit  
Blok A No. 8 Lt. 6, Jl. Pluit Selatan Raya No. 2  
Penjaringan, Jakarta Utara 14440  
Nomor Telepon : 021 - 23588000  
Jabatan : Vice President

Nama : Hardi Suhardi  
Alamat Kantor : Gedung BCA KCU Bintaro Lt. 3  
Bintaro Jaya Blok A-5, No. 12 & 15 Sektor 7  
Pondok Jaya, Tangerang Selatan 15224  
Nomor Telepon : 021 - 23588665  
Jabatan : Assistant Vice President

1. **PT Bank Central Asia Tbk** dalam kapasitasnya sebagai Bank Kustodian (“**Bank Kustodian**”) dari **Reksa Dana Indeks BNI-AM Nusantara ETF MSCI Indonesia Equity Index** (“**Reksa Dana**”), berdasarkan Kontrak Investasi Kolektif (“**KIK**”) Reksa Dana terkait, bertanggung jawab didalam penyusunan dan penyajian laporan keuangan Reksa Dana sesuai dengan tugas dan tanggung jawabnya sebagai Bank Kustodian sebagaimana yang dinyatakan KIK.
2. Bank Kustodian hanya bertanggungjawab atas laporan keuangan Reksa Dana ini sejauh kewajiban dan tanggungjawabnya sebagai kustodian Reksa Dana seperti ditentukan dalam KIK.
3. Dengan memperhatikan alinea tersebut diatas, Bank Kustodian menegaskan bahwa:
  - a. Semua informasi yang diketahuinya dalam kapasitasnya sebagai Bank Kustodian Reksa Dana telah diberitahukan sepenuhnya dan dengan benar dalam Laporan Keuangan Tahunan Reksa Dana; dan
  - b. Laporan keuangan Reksa Dana, berdasarkan pengetahuan terbaik Bank Kustodian, tidak berisi informasi atau fakta material yang salah, dan tidak menghilangkan informasi atau fakta yang material yang akan atau harus diketahuinya dalam kapasitasnya sebagai kustodian Reksa Dana.
4. Bank Kustodian memberlakukan prosedur pengendalian intern dalam mengadministrasikan Reksa Dana, sesuai dengan kewajiban dan tanggungjawabnya seperti ditentukan dalam KIK.

Demikian pernyataan ini dibuat dengan sebenarnya.

Jakarta, 15 Maret 2024  
Atas nama dan mewakili Bank Kustodian  
**PT Bank Central Asia Tbk**

  
CD5ALX001913047

**Leo Sanjaya**  
Vice President

**Hardi Suhardi**  
Assistant Vice President

**PT BANK CENTRAL ASIA TBK**

Komplek Perkantoran Landmark Pluit Blok A No.8 Jl. Pluit Selatan Raya, Jakarta Utara 14440, Telp. (021) 2358 8000 / 2556 3000



No. : 00307/2.1133/AU.1/09/0754-1/1/III/2024

## LAPORAN AUDITOR INDEPENDEN

Pemegang Unit Penyertaan, Manajer Investasi dan Bank Kustodian  
**Reksa Dana Indeks BNI-AM Nusantara ETF MSCI Indonesia Equity Index**

### Opini

Kami telah mengaudit laporan keuangan Reksa Dana Indeks BNI-AM Nusantara ETF MSCI Indonesia Equity Index ("Reksa Dana"), yang terdiri dari laporan posisi keuangan tanggal 31 Desember 2023, serta laporan laba rugi dan penghasilan komprehensif lain, laporan perubahan aset bersih, dan laporan arus kas untuk tahun yang berakhir pada tanggal tersebut, serta catatan atas laporan keuangan, termasuk informasi kebijakan akuntansi material.

Menurut opini kami, laporan keuangan terlampir menyajikan secara wajar, dalam semua hal yang material, posisi keuangan Reksa Dana tanggal 31 Desember 2023, serta kinerja keuangan dan arus kasnya untuk tahun yang berakhir pada tanggal tersebut, sesuai dengan Standar Akuntansi Keuangan di Indonesia.

### Basis Opini

Kami melaksanakan audit kami berdasarkan Standar Audit yang ditetapkan oleh Institut Akuntan Publik Indonesia. Tanggung jawab kami menurut standar tersebut diuraikan lebih lanjut dalam paragraf Tanggung Jawab Auditor terhadap Audit atas Laporan Keuangan pada laporan kami. Kami independen terhadap Reksa Dana berdasarkan ketentuan etika yang relevan dalam audit kami atas laporan keuangan di Indonesia, dan kami telah memenuhi tanggung jawab etika lainnya berdasarkan ketentuan tersebut. Kami yakin bahwa bukti audit yang telah kami peroleh adalah cukup dan tepat untuk menyediakan suatu basis bagi opini audit kami.

### Hal Audit Utama

Hal audit utama adalah hal-hal yang, menurut pertimbangan profesional kami, merupakan hal yang paling material dalam audit kami atas laporan keuangan periode ini. Hal-hal tersebut disampaikan dalam konteks audit kami atas laporan keuangan secara keseluruhan, dan dalam merumuskan opini kami atas laporan keuangan terkait, kami tidak menyatakan suatu opini terpisah atas hal audit utama tersebut.

Hal Audit Utama yang teridentifikasi dalam audit kami diuraikan sebagai berikut:

#### Penilaian dan keberadaan Portofolio Efek

Portofolio efek merupakan bagian material dari Aset Reksa Dana pada tanggal 31 Desember 2023.

Kami fokus pada penilaian dan keberadaan atas portofolio efek (efek ekuitas). Jumlah portofolio efek (efek ekuitas) Reksa Dana adalah sebesar Rp 1.223.451.512.391. Merujuk pada catatan 3 dalam laporan keuangan atas portofolio efek pada tanggal 31 Desember 2023.



## Hal Audit Utama (Lanjutan)

Bagaimana audit kami merespon Hal Audit Utama

- Kami menilai kesesuaian kebijakan akuntansi yang diterapkan Reksa Dana termasuk yang relevan dengan nilai wajar portofolio efek dengan Standar Akuntansi Keuangan
- Melakukan uji pengendalian untuk menentukan efektivitas desain dan operasi pengendalian intern atas transaksi portofolio efek
- Melakukan rekonsiliasi data portofolio efek dengan sistem pengelolaan investasi terpadu (S-Invest)
- Kami membandingkan nilai wajar portofolio efek berdasarkan laporan keuangan yang kami terima dari Bank Kustodian dan Manajer Investasi dengan harga pasar yang dikeluarkan Bursa Efek Indonesia pada tanggal 29 Desember 2023 (hari terakhir bursa)
- Secara sampel, kami memeriksa transaksi pembelian dan penjualan atas portofolio efek Reksa Dana untuk tahun yang berakhir 31 Desember 2023
- Secara sampel, kami memeriksa dokumen terkait penerimaan investasi berupa pendapatan dividen dan melakukan perhitungan matematis ulang atas pendapatan investasi berupa keuntungan atau yang telah atau belum direalisasi untuk tahun yang berakhir 31 Desember 2023
- Kami mengevaluasi pengungkapan atas portofolio efek pada laporan keuangan, berdasarkan pemahaman yang diperoleh dari pengujian kami, terhadap Standar Akuntansi Keuangan

## Hal Lain

Laporan keuangan Reksa Dana tanggal 31 Desember 2022 dan untuk tahun yang berakhir pada tanggal tersebut diaudit oleh auditor independen lain yang menyatakan opini tanpa modifikasi atas laporan keuangan tersebut pada tanggal 17 Maret 2023.

## Tanggung Jawab Manajer Investasi dan Bank Kustodian dan Pihak yang Bertanggung Jawab atas Tata Kelola terhadap Laporan Keuangan

Manajer Investasi dan Bank Kustodian bertanggung jawab atas penyusunan dan penyajian wajar laporan keuangan tersebut sesuai dengan Standar Akuntansi Keuangan di Indonesia, dan atas pengendalian internal yang dianggap perlu oleh Manajer Investasi dan Bank Kustodian untuk memungkinkan penyusunan laporan keuangan yang bebas dari kesalahan penyajian material, baik yang disebabkan oleh kecurangan maupun kesalahan.

Dalam penyusunan laporan keuangan, Manajer Investasi dan Bank Kustodian bertanggung jawab untuk menilai kemampuan Reksa Dana dalam mempertahankan kelangsungan usahanya, mengungkapkan, sesuai dengan kondisinya, hal-hal yang berkaitan dengan kelangsungan usaha, dan menggunakan basis akuntansi kelangsungan usaha, kecuali Manajer Investasi dan Bank Kustodian memiliki intensi untuk melikuidasi Reksa Dana atau menghentikan operasi, atau tidak memiliki alternatif yang realistis selain melaksanakannya.

Pihak yang bertanggung jawab atas tata kelola bertanggung jawab untuk mengawasi proses pelaporan keuangan Reksa Dana.

## Tanggung Jawab Auditor terhadap Audit atas Laporan Keuangan

Tujuan kami adalah untuk memperoleh keyakinan memadai tentang apakah laporan keuangan secara keseluruhan bebas dari kesalahan penyajian material, baik yang disebabkan oleh kecurangan maupun kesalahan, dan untuk menerbitkan laporan auditor yang mencakup opini kami. Keyakinan memadai merupakan suatu tingkat keyakinan tinggi, namun bukan merupakan suatu jaminan bahwa audit yang dilaksanakan berdasarkan Standar Audit akan selalu mendeteksi kesalahan penyajian material ketika hal tersebut ada. Kesalahan penyajian dapat disebabkan oleh kecurangan maupun kesalahan dan dianggap material jika, baik secara individual maupun secara agregat, dapat diekspektasikan secara wajar akan memengaruhi keputusan ekonomi yang diambil oleh pengguna berdasarkan laporan keuangan tersebut.



### **Tanggung Jawab Auditor terhadap Audit atas Laporan Keuangan (Lanjutan)**

Sebagai bagian dari suatu audit berdasarkan Standar Audit, kami menerapkan pertimbangan profesional dan mempertahankan skeptisisme profesional selama audit. Kami juga:

- Mengidentifikasi dan menilai risiko kesalahan penyajian material dalam laporan keuangan, baik yang disebabkan oleh kecurangan maupun kesalahan, mendesain dan melaksanakan prosedur audit yang responsif terhadap risiko tersebut, serta memperoleh bukti audit yang cukup dan tepat untuk menyediakan basis bagi opini kami. Risiko tidak terdeteksinya kesalahan penyajian material yang disebabkan oleh kecurangan lebih tinggi dari yang disebabkan oleh kesalahan, karena kecurangan dapat melibatkan kolusi, pemalsuan, penghilangan secara sengaja, pernyataan salah, atau pengabaian pengendalian internal.
- Memperoleh suatu pemahaman tentang pengendalian internal yang relevan dengan audit untuk mendesain prosedur audit yang tepat sesuai dengan kondisinya, tetapi bukan untuk tujuan menyatakan opini atas keefektifitasan pengendalian internal Reksa Dana.
- Mengevaluasi ketepatan kebijakan akuntansi yang digunakan serta kewajaran estimasi akuntansi dan pengungkapan terkait yang dibuat oleh Manajer Investasi dan Bank Kustodian.
- Menyimpulkan ketepatan penggunaan basis akuntansi kelangsungan usaha oleh Manajer Investasi dan Bank Kustodian dan, berdasarkan bukti audit yang diperoleh, apakah terdapat suatu ketidakpastian material yang terkait dengan peristiwa atau kondisi yang dapat menyebabkan keraguan signifikan atas kemampuan Reksa Dana untuk mempertahankan kelangsungan usahanya. Ketika kami menyimpulkan bahwa terdapat suatu ketidakpastian material, kami diharuskan untuk menarik perhatian dalam laporan auditor kami ke pengungkapan terkait dalam laporan keuangan atau, jika pengungkapan tersebut tidak memadai, harus menentukan apakah perlu untuk memodifikasi opini kami. Kesimpulan kami didasarkan pada bukti audit yang diperoleh hingga tanggal laporan auditor kami. Namun, peristiwa atau kondisi masa depan dapat menyebabkan Reksa Dana tidak dapat mempertahankan kelangsungan usaha.
- Mengevaluasi penyajian, struktur, dan isi laporan keuangan secara keseluruhan, termasuk pengungkapannya, dan apakah laporan keuangan mencerminkan transaksi dan peristiwa yang mendasarinya dengan suatu cara yang mencapai penyajian wajar.

Kami mengomunikasikan kepada pihak yang bertanggung jawab atas tata kelola mengenai, antara lain, ruang lingkup dan saat yang direncanakan atas audit, serta temuan audit signifikan, termasuk setiap defisiensi signifikan dalam pengendalian internal yang teridentifikasi oleh kami selama audit.

**Paul Hadiwinata, Hidajat, Arsono, Retno, Palilingan & Rekan**

**Retno Dwi Andani, S.E., Ak., CPA, CA**  
Registrasi Akuntan Publik No. AP.0754



15 Maret 2024

**REKSA DANA INDEKS BNI-AM NUSANTARA ETF MSCI INDONESIA EQUITY INDEX**  
**LAPORAN POSISI KEUANGAN**  
Per 31 Desember 2023

(Dalam Rupiah, kecuali dinyatakan lain)

	<u>Catatan</u>	<u>2023</u>	<u>2022</u>
<b>ASET</b>			
Portofolio efek			
Efek bersifat ekuitas			
(harga perolehan Rp 1.223.890.938.699			
pada tahun 2023 dan			
Rp 830.630.117.940 pada tahun 2022)	2c,2d,3,7	1.223.451.512.391	848.140.395.510
Total portofolio efek		<u>1.223.451.512.391</u>	<u>848.140.395.510</u>
Kas	2d,4	7.525.078.843	7.117.410.328
Piutang dividen	2d,5	1.712.973.086	-
Pajak dibayar dimuka	2f,8a	-	1.576.655.875
<b>TOTAL ASET</b>		<u>1.232.689.564.320</u>	<u>856.834.461.713</u>
<b>LIABILITAS</b>			
Beban akrual	2d,2e,6	1.060.614.797	752.486.640
Utang pajak lainnya	2f,8b	2.808.921	274.548
<b>TOTAL LIABILITAS</b>		<u>1.063.423.718</u>	<u>752.761.187</u>
<b>TOTAL NILAI ASET BERSIH</b>		<u>1.231.626.140.602</u>	<u>856.081.700.525</u>
<b>JUMLAH UNIT PENYERTAAN BEREDAR</b>	9	1.052.300.000,0000	750.300.000,0000
<b>NILAI ASET BERSIH PER UNIT PENYERTAAN</b>		<u>1.170,41</u>	<u>1.140,99</u>

Catatan atas laporan keuangan terlampir merupakan bagian yang tidak terpisahkan dari laporan keuangan secara keseluruhan.

**REKSA DANA INDEKS BNI-AM NUSANTARA ETF MSCI INDONESIA EQUITY INDEX**  
**LAPORAN LABA RUGI DAN PENGHASILAN KOMPREHENSIF LAIN**  
 Untuk tahun yang berakhir pada tanggal 31 Desember 2023

(Dalam Rupiah, kecuali dinyatakan lain)

	<u>Catatan</u>	<u>2023</u>	<u>2022</u>
<b>PENDAPATAN</b>			
Pendapatan Investasi			
Pendapatan dividen	2e	39.195.324.047	17.874.197.468
Keuntungan investasi yang telah direalisasi (Kerugian) keuntungan investasi yang belum direalisasi	2d,2e	32.066.605.101	31.611.055.669
Pendapatan Lainnya	2d,2e	(17.949.703.878)	14.970.486.262
	2e,10	185.900.404	83.179.298
<b>TOTAL PENDAPATAN</b>		<u>53.498.125.674</u>	<u>64.538.918.697</u>
<b>BEBAN</b>			
Beban Investasi			
Beban pengelolaan investasi	2e,2h,11,15	(6.151.045.635)	(4.401.962.977)
Beban lisensi indeks	2e,12	(1.270.711.447)	(1.444.510.437)
Beban kustodian	2e,13	(1.278.143.632)	(910.559.836)
Beban lain-lain	2e,14	(587.357.466)	(302.301.610)
Beban Lainnya	2e	(37.180.081)	(16.635.859)
<b>TOTAL BEBAN</b>		<u>(9.324.438.261)</u>	<u>(7.075.970.718)</u>
<b>LABA SEBELUM PAJAK</b>		<u>44.173.687.413</u>	<u>57.462.947.979</u>
<b>BEBAN PAJAK</b>	2f,8c	-	(2.194.940)
<b>LABA TAHUN BERJALAN</b>		<u>44.173.687.413</u>	<u>57.460.753.039</u>
<b>PENGHASILAN KOMPREHENSIF LAIN</b>			
<b>TAHUN BERJALAN SETELAH PAJAK</b>		<u>-</u>	<u>-</u>
<b>PENGHASILAN KOMPREHENSIF</b>			
<b>TAHUN BERJALAN</b>		<u>44.173.687.413</u>	<u>57.460.753.039</u>

Catatan atas laporan keuangan terlampir merupakan bagian yang tidak terpisahkan dari laporan keuangan secara keseluruhan.



**REKSA DANA INDEKS BNI-AM NUSANTARA ETF MSCI INDONESIA EQUITY INDEX**  
**LAPORAN PERUBAHAN ASET BERSIH**  
 Untuk tahun yang berakhir pada tanggal 31 Desember 2023

(Dalam Rupiah, kecuali dinyatakan lain)

	<b>Transaksi dengan Pemegang Unit Penyertaan</b>	<b>Total Kenaikan (Penurunan) Nilai Aset Bersih</b>	<b>Total Nilai Aset Bersih</b>
<b>Saldo per 1 Januari 2022</b>	<u>256.345.508.396</u>	<u>106.990.319.214</u>	<u>363.335.827.610</u>
<b>Perubahan aset bersih pada tahun 2022</b>			
Penghasilan komprehensif tahun berjalan	-	57.460.753.039	57.460.753.039
Transaksi dengan pemegang unit penyertaan			
Distribusi kepada pemegang unit penyertaan	(6.075.800.000)	-	(6.075.800.000)
Penjualan unit penyertaan	1.097.692.310.574	-	1.097.692.310.574
Pembelian kembali unit penyertaan	(656.331.390.697)	-	(656.331.390.697)
<b>Saldo per 31 Desember 2022</b>	<u>691.630.628.273</u>	<u>164.451.072.252</u>	<u>856.081.700.525</u>
<b>Perubahan aset bersih pada tahun 2023</b>			
Penghasilan komprehensif tahun berjalan	-	44.173.687.413	44.173.687.413
Transaksi dengan pemegang unit penyertaan			
Distribusi kepada pemegang unit penyertaan	(23.396.400.000)	-	(23.396.400.000)
Penjualan unit penyertaan	1.586.746.397.466	-	1.586.746.397.466
Pembelian kembali unit penyertaan	(1.231.979.244.802)	-	(1.231.979.244.802)
<b>Saldo per 31 Desember 2023</b>	<u>1.023.001.380.937</u>	<u>208.624.759.665</u>	<u>1.231.626.140.602</u>

Catatan atas laporan keuangan terlampir merupakan bagian yang tidak terpisahkan dari laporan keuangan secara keseluruhan.

**REKSA DANA INDEKS BNI-AM NUSANTARA ETF MSCI INDONESIA EQUITY INDEX**  
**LAPORAN ARUS KAS**

Untuk tahun yang berakhir pada tanggal 31 Desember 2023

(Dalam Rupiah, kecuali dinyatakan lain)

	<b>2023</b>	<b>2022</b>
<b>Arus kas dari aktivitas operasi</b>		
Pembelian efek bersifat ekuitas	(1.669.116.881.722)	(1.339.781.246.145)
Penjualan efek bersifat ekuitas	1.307.922.666.063	698.451.883.950
Penerimaan dividen	37.482.350.961	18.387.765.243
Penerimaan bunga jasa giro	185.900.404	83.179.298
Pembayaran jasa pengelolaan investasi	(5.841.489.768)	(4.277.600.677)
Pembayaran lisensi indeks	(1.331.083.275)	(1.270.191.714)
Pembayaran jasa kustodian	(1.220.087.513)	(857.000.456)
Pembayaran beban lain-lain	(621.115.174)	639.599.860
Penerimaan (pembayaran) pajak kini	1.576.655.875	(308.252.505)
Kas bersih yang digunakan untuk aktivitas operasi	<u>(330.963.084.149)</u>	<u>(428.931.863.146)</u>
<b>Arus kas dari aktivitas pendanaan</b>		
Pembagian pendapatan yang didistribusikan	(23.396.400.000)	(6.075.800.000)
Penjualan unit penyertaan	1.586.746.397.466	1.097.692.310.574
Pembelian kembali unit penyertaan	(1.231.979.244.802)	(656.331.390.697)
Kas bersih yang dihasilkan dari aktivitas pendanaan	<u>331.370.752.664</u>	<u>435.285.119.877</u>
<b>Kenaikan kas dan setara kas</b>	407.668.515	6.353.256.731
<b>Kas dan setara kas pada awal tahun</b>	7.117.410.328	764.153.597
<b>Kas dan setara kas pada akhir tahun</b>	<u><u>7.525.078.843</u></u>	<u><u>7.117.410.328</u></u>
<b>Kas dan setara kas terdiri dari:</b>		
Kas	7.525.078.843	7.117.410.328
<b>Total kas dan setara kas</b>	<u><u>7.525.078.843</u></u>	<u><u>7.117.410.328</u></u>

Catatan atas laporan keuangan terlampir merupakan bagian yang tidak terpisahkan dari laporan keuangan secara keseluruhan.

# REKSA DANA INDEKS BNI-AM NUSANTARA ETF MSCI INDONESIA EQUITY INDEX CATATAN ATAS LAPORAN KEUANGAN

Untuk tahun yang berakhir pada tanggal 31 Desember 2023

(Dalam Rupiah, kecuali dinyatakan lain)

---

## 1. UMUM

Reksa Dana Indeks BNI-AM Nusantara ETF MSCI Indonesia Equity Index (“Reksa Dana”) adalah Reksa Dana berbentuk Kontrak Investasi Kolektif yang dibentuk berdasarkan Undang-Undang No. 8 Tahun 1995 tentang Pasar Modal dan Surat Keputusan Ketua Badan Pengawas Pasar Modal dan Lembaga Keuangan No. KEP-22/PM/1996 tanggal 17 Januari 1996 yang telah diubah beberapa kali, terakhir dengan Peraturan Otoritas Jasa Keuangan No. 4 Tahun 2023 tanggal 31 Maret 2023 tentang perubahan kedua atas Peraturan Otoritas Jasa Keuangan No. 23/POJK.04/2016 tentang Reksa Dana berbentuk Kontrak Investasi Kolektif, serta Peraturan Otoritas Jasa Keuangan No. 49/POJK.04/2015 tanggal 29 Desember 2015 tentang Reksa Dana berbentuk Kontrak Investasi Kolektif yang unit penyertaannya diperdagangkan di Bursa Efek.

Kontrak Investasi Kolektif Reksa Dana antara PT BNI Asset Management sebagai Manajer Investasi dan PT Bank Central Asia Tbk sebagai Bank Kustodian dituangkan dalam Akta No. 50 tanggal 21 Februari 2018 yang dibuat di hadapan Leolin Jayayanti, S.H., M.Kn., notaris di Jakarta. Jumlah unit penyertaan yang ditawarkan oleh Reksa Dana sesuai dengan Kontrak Investasi Kolektif dilakukan secara terus menerus dengan jumlah minimum 10.000.000 (sepuluh juta) unit penyertaan dengan ketentuan tidak lebih kecil dari jumlah yang setara dengan Rp 10.000.000.000 (sepuluh miliar Rupiah), sampai dengan jumlah maksimum 5.000.000.000 (lima miliar) unit penyertaan dengan nilai aset bersih awal sebesar Rp 1.000/unit pada tanggal penyerahan pertama kali yang ditetapkan oleh Manajer Investasi.

PT BNI Asset Management sebagai Manajer Investasi didukung oleh tenaga profesional yang terdiri dari Komite Investasi dan Tim Pengelola Investasi. Komite Investasi akan mengarahkan dan mengawasi Tim Pengelola Investasi dalam menjalankan kebijakan dan strategi investasi sehari-hari sesuai dengan tujuan Investasi. Komite Investasi terdiri dari:

Ketua : Putut Endro Andanawarih  
Anggota : Donny Susatio Adjie  
Ade Yusriansyah  
Indah Kusumadewi  
Zico Pardede  
Ardhi Hadianto

Tim Pengelola Investasi bertugas sebagai pelaksana harian atas kebijaksanaan, strategi, dan eksekusi investasi yang telah diformulasikan bersama dengan Komite Investasi. Tim Pengelola Investasi terdiri dari:

Ketua : Yekti Dewanti  
Anggota : Jefrix Kosiady  
Stella Amelinda  
Manggala S Dharma  
Marlina Tri Maharani

Tujuan investasi Reksa Dana adalah untuk memperoleh pertumbuhan nilai investasi yang setara dengan kinerja Indeks MSCI Indonesia.

Dalam rangka mencapai tujuan investasi tersebut Reksa Dana mempunyai kebijakan investasi melalui penempatan sebagai berikut:

**REKSA DANA INDEKS BNI-AM NUSANTARA ETF MSCI INDONESIA EQUITY INDEX**  
**CATATAN ATAS LAPORAN KEUANGAN (Lanjutan)**  
Untuk tahun yang berakhir pada tanggal 31 Desember 2023

(Dalam Rupiah, kecuali dinyatakan lain)

---

**1. UMUM (Lanjutan)**

- Minimum 80% (delapan puluh persen) dan maksimum 100% (seratus persen) dari nilai aset bersih pada efek bersifat ekuitas yang diterbitkan oleh korporasi yang ditawarkan melalui penawaran dan/atau diperdagangkan di Bursa Efek Indonesia yang berasal dari kumpulan efek yang terdaftar di Indeks MSCI Indonesia; dan
- Minimum 0% (nol persen) dan maksimum 20% (dua puluh persen) dari nilai aset bersih pada instrumen pasar uang dalam negeri yang mempunyai jatuh tempo tidak lebih dari 1 (satu) tahun dan/atau deposito; sesuai dengan peraturan perundang-undangan yang berlaku di Indonesia.

Reksa Dana telah memperoleh pernyataan efektif berdasarkan Surat Keputusan Ketua Badan Pengawas Pasar Modal dan Lembaga Keuangan No. S-482/PM.21/2018 pada tanggal 9 Mei 2018. Reksa Dana mulai beroperasi sejak tanggal 6 Januari 2020.

Transaksi unit penyertaan dan nilai aset bersih per unit penyertaan dipublikasikan hanya pada hari-hari bursa. Hari terakhir bursa di bulan Desember 2023 dan 2022 masing-masing adalah tanggal 29 Desember 2023 dan 30 Desember 2022. Laporan keuangan Reksa Dana untuk tahun yang berakhir pada tanggal 31 Desember 2023 dan 2022 ini disajikan berdasarkan posisi aset bersih Reksa Dana pada tanggal 31 Desember 2023 dan 2022.

Laporan keuangan telah disetujui untuk diterbitkan oleh Manajer Investasi dan Bank Kustodian pada tanggal 15 Maret 2024. Manajer Investasi dan Bank Kustodian bertanggung jawab atas laporan keuangan Reksa Dana sesuai dengan tugas dan tanggung jawab masing-masing sebagai Manajer Investasi dan Bank Kustodian sebagaimana tercantum dalam Kontrak Investasi Kolektif Reksa Dana serta menurut peraturan dan perundangan yang berlaku.

**2. INFORMASI KEBIJAKAN AKUNTANSI MATERIAL**

Berikut ini adalah dasar penyajian laporan keuangan dan informasi kebijakan akuntansi material yang diterapkan dalam penyusunan laporan keuangan Reksa Dana.

**a. Dasar Penyajian Laporan Keuangan**

Laporan keuangan disusun sesuai dengan Standar Akuntansi Keuangan di Indonesia, yang mencakup pernyataan dan interpretasi yang dikeluarkan oleh Dewan Standar Akuntansi Keuangan Ikatan Akuntan Indonesia.

Laporan keuangan juga disusun dan disajikan sesuai dengan Surat Edaran Otoritas Jasa Keuangan Republik Indonesia No. 14/SEOJK.04/2020 tentang Pedoman Perlakuan Akuntansi Produk Investasi berbentuk Kontrak Investasi Kolektif.

Laporan keuangan disusun berdasarkan konsep biaya perolehan (*historical cost*), kecuali untuk investasi pada aset keuangan yang diukur pada nilai wajar melalui laba rugi.

Laporan keuangan disusun berdasarkan akuntansi berbasis akrual, kecuali laporan arus kas. Laporan arus kas menyajikan informasi penerimaan dan pengeluaran yang diklasifikasikan ke dalam aktivitas operasi dan pendanaan dengan menggunakan metode langsung. Untuk tujuan laporan arus kas, kas dan setara kas mencakup kas serta deposito berjangka yang jatuh tempo dalam waktu tiga bulan atau kurang.

**REKSA DANA INDEKS BNI-AM NUSANTARA ETF MSCI INDONESIA EQUITY INDEX**  
**CATATAN ATAS LAPORAN KEUANGAN (Lanjutan)**  
Untuk tahun yang berakhir pada tanggal 31 Desember 2023

(Dalam Rupiah, kecuali dinyatakan lain)

---

**2. INFORMASI KEBIJAKAN AKUNTANSI MATERIAL (Lanjutan)**

a. Dasar Penyajian Laporan Keuangan (lanjutan)

Seluruh angka dalam laporan keuangan ini, kecuali dinyatakan secara khusus, dinyatakan dalam Rupiah, yang juga merupakan mata uang fungsional Reksa Dana.

Penyusunan laporan keuangan sesuai dengan Standar Akuntansi Keuangan di Indonesia mengharuskan Manajer Investasi membuat estimasi dan asumsi yang mempengaruhi kebijakan akuntansi dan jumlah yang dilaporkan atas aset, liabilitas, pendapatan dan beban.

Walaupun estimasi dibuat berdasarkan pengetahuan terbaik Manajer Investasi atas kejadian dan tindakan saat ini, realisasi mungkin berbeda dengan jumlah yang diestimasi semula.

b. Nilai Aset Bersih Reksa Dana

Nilai Aset Bersih Reksa Dana dihitung dan ditentukan pada setiap akhir hari bursa dengan menggunakan nilai pasar wajar.

Nilai Aset Bersih per unit penyertaan dihitung berdasarkan Nilai Aset Bersih Reksa Dana pada setiap akhir hari bursa dibagi dengan jumlah unit penyertaan yang beredar.

c. Portofolio Efek

Portofolio efek terdiri dari efek bersifat ekuitas.

d. Instrumen Keuangan

Reksa Dana mengklasifikasikan instrumen keuangan dalam bentuk aset keuangan dan liabilitas keuangan.

Reksa Dana menerapkan PSAK 71, yang mensyaratkan pengaturan instrumen keuangan terkait klasifikasi dan pengukuran, penurunan nilai atas instrumen aset keuangan, dan akuntansi lindung nilai. Dengan demikian, kebijakan akuntansi yang berlaku untuk periode pelaporan kini adalah seperti tercantum di bawah ini.

Instrumen keuangan diakui pada saat Reksa Dana menjadi pihak dari ketentuan kontrak suatu instrumen keuangan.

Aset Keuangan

Klasifikasi, Pengukuran dan Pengakuan

Klasifikasi dan pengukuran aset keuangan didasarkan pada model bisnis dan arus kas kontraktual. Reksa Dana menilai apakah arus kas aset keuangan tersebut semata-mata dari pembayaran pokok dan bunga. Aset keuangan diklasifikasikan dalam tiga kategori sebagai berikut:

- (i) Aset keuangan yang diukur pada biaya perolehan diamortisasi;
- (ii) Aset keuangan yang diukur pada nilai wajar melalui laba rugi ("FVTPL");
- (iii) Aset keuangan yang diukur pada nilai wajar melalui penghasilan komprehensif lain ("FVTOCI").

**REKSA DANA INDEKS BNI-AM NUSANTARA ETF MSCI INDONESIA EQUITY INDEX**  
**CATATAN ATAS LAPORAN KEUANGAN (Lanjutan)**  
Untuk tahun yang berakhir pada tanggal 31 Desember 2023

(Dalam Rupiah, kecuali dinyatakan lain)

**2. INFORMASI KEBIJAKAN AKUNTANSI MATERIAL (Lanjutan)**

d. Instrumen Keuangan (lanjutan)

Aset Keuangan (lanjutan)

Klasifikasi, Pengukuran dan Pengakuan (lanjutan)

Reksa Dana menentukan klasifikasi aset keuangan tersebut pada pengakuan awal dan tidak bisa melakukan perubahan setelah penerapan awal tersebut.

Reksa Dana mengklasifikasikan instrumen keuangan ke dalam klasifikasi tertentu yang mencerminkan sifat dari informasi dan mempertimbangkan karakteristik dari instrumen keuangan tersebut. Klasifikasi ini dapat dilihat pada tabel berikut:

Kategori yang didefinisikan oleh PSAK 71		Golongan (ditentukan oleh Reksa Dana)	Sub-golongan
Aset keuangan	Aset keuangan yang diukur pada nilai wajar melalui laba rugi	Portofolio efek	Efek bersifat ekuitas
	Aset keuangan yang diukur pada biaya perolehan diamortisasi	Kas	

(i) Aset keuangan yang diukur pada biaya perolehan diamortisasi;

Klasifikasi ini berlaku untuk aset keuangan yang dikelola dalam model bisnis dimiliki untuk mendapatkan arus kas kontraktual dan memiliki arus kas yang memenuhi kriteria "semata-mata dari pembayaran pokok dan bunga" dari jumlah pokok terutang".

Pada saat pengakuan awal, aset keuangan yang diukur pada biaya perolehan diamortisasi diakui pada nilai wajarnya ditambah biaya transaksi (jika ada) dan selanjutnya diukur pada biaya perolehan diamortisasi dengan menggunakan metode suku bunga efektif.

Pendapatan dari aset keuangan dalam kelompok aset keuangan yang diukur pada biaya perolehan diamortisasi dicatat di dalam laporan laba rugi dan dilaporkan sebagai "Pendapatan bunga" dan "Pendapatan lainnya".

(ii) Aset keuangan yang diukur pada nilai wajar melalui laba rugi;

Investasi ekuitas yang dimiliki untuk diperdagangkan atau di mana pilihan penghasilan komprehensif lain tidak berlaku. Keuntungan atau kerugian nilai wajar dan penghasilan dividen terkait diakui pada laba rugi. Biaya transaksi dibebankan pada laba rugi.

Pendapatan bunga dan dividen dari aset keuangan yang diukur pada nilai wajar melalui laba rugi dicatat di dalam laporan laba rugi dan dilaporkan sebagai "Pendapatan bunga" dan "Pendapatan dividen".

Pengakuan

Transaksi aset keuangan Reksa Dana diakui pada tanggal perdagangan.

**REKSA DANA INDEKS BNI-AM NUSANTARA ETF MSCI INDONESIA EQUITY INDEX**  
**CATATAN ATAS LAPORAN KEUANGAN (Lanjutan)**  
Untuk tahun yang berakhir pada tanggal 31 Desember 2023

(Dalam Rupiah, kecuali dinyatakan lain)

---

**2. INFORMASI KEBIJAKAN AKUNTANSI MATERIAL (Lanjutan)**

d. Instrumen Keuangan (lanjutan)

Aset Keuangan (lanjutan)

Penurunan Nilai

Pada setiap periode pelaporan, Reksa Dana menilai apakah risiko kredit dari instrumen keuangan telah meningkat secara signifikan sejak pengakuan awal. Ketika melakukan penilaian, Reksa Dana menggunakan perubahan atas risiko gagal bayar yang terjadi sepanjang perkiraan usia instrumen keuangan daripada perubahan atas jumlah kerugian kredit ekspektasian tersebut terhadap aset keuangan Reksa Dana.

Dalam melakukan penilaian, Reksa Dana membandingkan antara risiko gagal bayar yang terjadi atas instrumen keuangan pada saat periode pelaporan dengan risiko gagal bayar yang terjadi atas instrumen keuangan pada saat pengakuan awal dan mempertimbangkan kewajaran serta ketersediaan informasi yang tersedia pada saat tanggal pelaporan terkait dengan kejadian masa lalu, kondisi terkini dan perkiraan atas kondisi ekonomi di masa depan, yang mengindikasikan kenaikan risiko kredit sejak pengakuan awal.

Reksa Dana menerapkan pendekatan yang disederhanakan untuk mengukur kerugian kredit ekspektasian yang menggunakan cadangan kerugian kredit ekspektasian seumur hidup untuk seluruh saldo piutang dan piutang lain-lain dan aset kontrak tanpa komponen pendanaan yang signifikan dan pendekatan umum untuk aset keuangan lainnya. Pendekatan umum termasuk penelaahan perubahan signifikan risiko kredit sejak terjadinya.

Penelaahan kerugian kredit ekspektasian termasuk asumsi mengenai risiko gagal bayar dan tingkat kerugian ekspektasian. Untuk piutang, dalam pengkajian juga mempertimbangkan penggunaan peningkatan kredit. Untuk mengukur kerugian kredit ekspektasian, piutang telah dikelompokkan berdasarkan karakteristik risiko kredit dan jatuh tempo yang serupa.

Manajer Investasi berkeyakinan tidak terdapat penurunan nilai atas aset keuangan pada tanggal 31 Desember 2023.

Liabilitas Keuangan

Reksa Dana mengklasifikasikan liabilitas keuangannya sebagai liabilitas keuangan yang diukur pada biaya perolehan diamortisasi.

Kategori yang didefinisikan oleh PSAK 71		Golongan (ditentukan oleh Reksa Dana)	Sub-golongan
Liabilitas keuangan	Liabilitas keuangan yang diukur pada biaya perolehan diamortisasi	Beban akrual	

Pada saat pengakuan awal, liabilitas keuangan yang diukur pada biaya perolehan diamortisasi diukur pada nilai wajar ditambah biaya transaksi (jika ada). Setelah pengakuan awal, Reksa Dana mengukur seluruh liabilitas keuangan yang diukur pada biaya perolehan diamortisasi dengan menggunakan metode suku bunga efektif.

**REKSA DANA INDEKS BNI-AM NUSANTARA ETF MSCI INDONESIA EQUITY INDEX**  
**CATATAN ATAS LAPORAN KEUANGAN (Lanjutan)**  
Untuk tahun yang berakhir pada tanggal 31 Desember 2023

(Dalam Rupiah, kecuali dinyatakan lain)

---

**2. INFORMASI KEBIJAKAN AKUNTANSI MATERIAL (Lanjutan)**

d. Instrumen Keuangan (lanjutan)

Penghentian Pengakuan

Aset keuangan dihentikan pengakuannya pada saat hak kontraktual Reksa Dana atas arus kas yang berasal dari aset keuangan tersebut kedaluwarsa, yaitu ketika aset dialihkan kepada pihak lain tanpa mempertahankan kontrol atau pada saat seluruh risiko dan manfaat telah ditransfer secara substansial. Liabilitas keuangan dihentikan pengakuannya jika liabilitas Reksa Dana kedaluwarsa, dilepaskan atau dibatalkan.

Penentuan Nilai Wajar

Nilai wajar instrumen keuangan pada tanggal laporan posisi keuangan adalah berdasarkan harga kuotasi di pasar aktif.

Apabila pasar untuk suatu instrumen keuangan tidak aktif, Reksa Dana menetapkan nilai wajar dengan menggunakan teknik penilaian. Teknik penilaian meliputi penggunaan transaksi-transaksi pasar yang wajar terkini antara pihak-pihak yang mengerti, berkeinginan, jika tersedia, referensi atas nilai wajar terkini dari instrumen lain yang secara substansial sama, analisa arus kas yang didiskonto dan model harga opsi.

Reksa Dana mengklasifikasikan pengukuran nilai wajar dengan menggunakan hierarki nilai wajar yang mencerminkan signifikansi *input* yang digunakan untuk melakukan pengukuran. Hierarki pengukuran nilai wajar memiliki *level* sebagai berikut:

1. Harga kuotasian (tidak disesuaikan) dalam pasar aktif untuk aset atau liabilitas yang identik (*Level 1*);
2. *Input* selain harga kuotasian yang termasuk dalam *Level 1* yang dapat diobservasi untuk aset atau liabilitas, baik secara langsung (misalnya harga) atau secara tidak langsung (misalnya derivasi dari harga) (*Level 2*);
3. *Input* untuk aset atau liabilitas yang bukan berdasarkan data pasar yang dapat diobservasi (*Level 3*).

*Level* pada hierarki nilai wajar dimana pengukuran nilai wajar dikategorikan secara keseluruhan ditentukan berdasarkan *level input* terendah yang signifikan terhadap pengukuran nilai wajar secara keseluruhan. Penilaian signifikansi suatu *input* tertentu dalam pengukuran nilai wajar secara keseluruhan memerlukan pertimbangan dengan memperhatikan faktor-faktor spesifik atas aset atau liabilitas tersebut.

Instrumen Keuangan Saling Hapus

Aset keuangan dan liabilitas keuangan saling hapus dan jumlah netonya dilaporkan pada laporan posisi keuangan ketika terdapat hak yang berkekuatan hukum untuk melakukan saling hapus atas jumlah yang telah diakui tersebut dan adanya niat untuk menyelesaikan secara neto, atau untuk merealisasikan aset dan menyelesaikan liabilitas secara simultan. Hak saling hapus tidak kontingen atas peristiwa dimasa depan dan dapat dipaksakan secara hukum dalam situasi bisnis yang normal dan dalam peristiwa gagal bayar, peristiwa kepailitan atau kebangkrutan Reksa Dana atau pihak lawan.



**REKSA DANA INDEKS BNI-AM NUSANTARA ETF MSCI INDONESIA EQUITY INDEX**  
**CATATAN ATAS LAPORAN KEUANGAN (Lanjutan)**  
Untuk tahun yang berakhir pada tanggal 31 Desember 2023

(Dalam Rupiah, kecuali dinyatakan lain)

---

**2. INFORMASI KEBIJAKAN AKUNTANSI MATERIAL (Lanjutan)**

e. Pengakuan Pendapatan dan Beban

Pendapatan bunga dan bagi hasil dari instrumen keuangan diakui atas dasar akrual secara harian. Sedangkan pendapatan lainnya merupakan pendapatan yang bukan berasal dari kegiatan investasi, termasuk di dalamnya pendapatan bunga atas jasa giro.

Pendapatan dividen diakui bila hak untuk menerima pembayaran ditetapkan. Dalam hal investasi saham di pasar aktif, hak tersebut biasanya ditetapkan pada tanggal eks (*ex-date*).

Beban yang berhubungan dengan jasa pengelolaan investasi dan jasa kustodian dihitung dan diakui secara akrual setiap hari. Sedangkan beban lainnya merupakan beban yang tidak terkait dengan kegiatan investasi dan biaya keuangan, termasuk di dalamnya beban atas pajak penghasilan final dari pendapatan bunga atas jasa giro yang timbul dari kegiatan diluar investasi.

Keuntungan atau kerugian yang belum direalisasi akibat kenaikan atau penurunan harga pasar (nilai wajar) serta keuntungan atau kerugian investasi yang telah direalisasi disajikan dalam laporan laba rugi dan penghasilan komprehensif lain tahun berjalan. Keuntungan dan kerugian yang telah direalisasi atas penjualan portofolio efek dihitung berdasarkan harga pokok yang menggunakan metode rata-rata tertimbang.

f. Pajak Penghasilan

Beban pajak terdiri dari pajak kini dan pajak tangguhan. Pajak diakui dalam laporan laba rugi dan penghasilan komprehensif lain, kecuali jika pajak tersebut terkait dengan transaksi atau kejadian yang diakui di pendapatan komprehensif lain atau langsung diakui ke ekuitas. Dalam hal ini, pajak tersebut masing-masing diakui dalam pendapatan komprehensif lain atau ekuitas.

Sesuai dengan peraturan pajak yang berlaku, pendapatan yang telah dikenakan pajak penghasilan final tidak lagi dilaporkan sebagai pendapatan kena pajak, dan semua beban sehubungan dengan pendapatan yang telah dikenakan pajak penghasilan final tidak dapat dikurangkan. Tetapi, baik pendapatan maupun beban tersebut dipakai dalam perhitungan laba rugi menurut akuntansi.

Untuk pajak penghasilan yang tidak bersifat final, beban pajak penghasilan tahun berjalan ditentukan berdasarkan laba kena pajak dalam tahun yang bersangkutan yang dihitung berdasarkan tarif pajak yang berlaku.

Aset dan liabilitas pajak tangguhan diakui atas konsekuensi pajak tahun mendatang yang timbul dari perbedaan jumlah tercatat aset dan liabilitas menurut laporan keuangan dengan dasar pengenaan pajak aset dan liabilitas. Liabilitas pajak tangguhan diakui untuk semua perbedaan temporer kena pajak dan aset pajak tangguhan diakui untuk perbedaan temporer yang boleh dikurangkan serta rugi fiskal yang belum terkompensasi, sepanjang besar kemungkinan dapat dimanfaatkan untuk mengurangi laba kena pajak masa datang.

Aset dan liabilitas pajak tangguhan dapat saling hapus apabila terdapat hak yang berkekuatan hukum untuk melakukan saling hapus antara aset pajak kini dengan liabilitas pajak kini dan apabila aset dan liabilitas pajak penghasilan tangguhan dikenakan oleh otoritas perpajakan yang sama. Aset pajak kini dan liabilitas pajak kini akan saling hapus ketika Reksa Dana memiliki hak yang berkekuatan hukum untuk melakukan saling hapus dan adanya niat untuk melakukan penyelesaian saldo-saldo tersebut secara neto atau untuk merealisasikan dan menyelesaikan liabilitas secara bersamaan.

**REKSA DANA INDEKS BNI-AM NUSANTARA ETF MSCI INDONESIA EQUITY INDEX**  
**CATATAN ATAS LAPORAN KEUANGAN (Lanjutan)**  
Untuk tahun yang berakhir pada tanggal 31 Desember 2023

(Dalam Rupiah, kecuali dinyatakan lain)

---

**2. INFORMASI KEBIJAKAN AKUNTANSI MATERIAL (Lanjutan)**

f. Pajak Penghasilan (lanjutan)

Koreksi terhadap liabilitas perpajakan diakui saat surat ketetapan pajak diterima atau jika mengajukan keberatan, pada saat keputusan atas keberatan tersebut telah ditetapkan.

g. Segmen

Bentuk pelaporan segmen adalah segmen berdasarkan operasi Reksa Dana. Segmen operasi adalah komponen investasi Reksa Dana yang dapat dibedakan berdasarkan jenis portofolio efek.

h. Transaksi dengan Pihak Berelasi

Reksa Dana melakukan transaksi dengan pihak berelasi sebagaimana didefinisikan dalam PSAK 7 "Pengungkapan Pihak-Pihak Berelasi". Jenis transaksi dan saldo dengan pihak berelasi diungkapkan dalam catatan atas laporan keuangan.

i. Perubahan Pernyataan Standar Akuntansi Keuangan (PSAK) dan Interpretasi Standar Akuntansi Keuangan (ISAK)

Dewan Standar Akuntansi Keuangan Ikatan Akuntan Indonesia (DSAK-IAI) telah menerbitkan standar baru, revisi dan interpretasi yang berlaku efektif pada atau setelah tanggal 1 Januari 2023, diantaranya sebagai berikut:

- Amendemen PSAK 1 "Penyajian Laporan Keuangan";
- Amendemen PSAK 46 "Pajak Penghasilan";
- Amendemen PSAK 25 "Kebijakan Akuntansi, Perubahan Estimasi Akuntansi dan Kesalahan".

Penerapan PSAK tersebut di atas tidak memiliki dampak yang signifikan terhadap jumlah yang dilaporkan dan diungkapkan pada laporan keuangan Reksa Dana periode berjalan atau periode tahun sebelumnya.

Standar baru dan amandemen standar yang telah di terbitkan yang wajib di terapkan untuk tahun buku yang dimulai pada atau setelah tanggal 1 Januari 2024 dan belum di terapkan secara dini oleh Reksa Dana, adalah sebagai berikut:

- Amendemen PSAK 1 "Penyajian Laporan Keuangan" tentang kewajiban diklasifikasikan sebagai lancar atau tidak lancar;
- Amendemen PSAK 1 "Penyajian Laporan Keuangan" tentang Liabilitas Jangka Panjang dengan Kovenan.

Pada saat penerbitan laporan keuangan, Reksa Dana masih mengevaluasi dampak yang mungkin timbul dari penerapan standar baru dan revisi tersebut serta pengaruhnya pada laporan keuangan Reksa Dana.

**REKSA DANA INDEKS BNI-AM NUSANTARA ETF MSCI INDONESIA EQUITY INDEX****CATATAN ATAS LAPORAN KEUANGAN (Lanjutan)**

Untuk tahun yang berakhir pada tanggal 31 Desember 2023

(Dalam Rupiah, kecuali dinyatakan lain)

**3. PORTOFOLIO EFEK**

Ikhtisar portofolio efek

Saldo portofolio efek pada tanggal 31 Desember 2023 dan 2022 adalah sebagai berikut:

2023					
Jenis efek	Total saham	Nilai perolehan rata-rata	Nilai wajar	Level hierarki	Persentase (%) terhadap total portofolio efek
<b>Efek bersifat ekuitas</b>					
<b>Saham</b>					
PT Bank Central Asia Tbk	33.000.128	302.165.367.335	310.201.203.200	1	25,35
PT Bank Rakyat Indonesia (Persero) Tbk	40.576.688	224.619.580.882	232.301.538.800	1	18,99
PT Bank Mandiri (Persero) Tbk	22.214.053	129.155.180.434	134.395.020.650	1	10,98
PT Telkom Indonesia (Persero) Tbk	29.464.400	111.122.197.206	116.384.380.000	1	9,51
PT Astra International Tbk	12.038.312	79.419.368.785	68.016.462.800	1	5,55
PT Bank Negara Indonesia (Persero) Tbk	8.870.889	40.673.828.574	47.681.028.375	1	3,90
PT GoTo Gojek Tokopedia Tbk	500.337.081	50.064.005.673	43.028.988.966	1	3,52
PT Sumber Alfaria Trijaya Tbk	11.112.288	31.687.941.371	32.559.003.840	1	2,66
PT Amman Mineral Internasional Tbk	3.872.464	26.974.634.497	25.364.639.200	1	2,07
PT Barito Pacific Tbk	16.731.570	16.424.114.673	22.252.988.100	1	1,82
PT Charoen Pokphand Indonesia Tbk	4.388.091	22.586.933.394	22.050.157.275	1	1,80
PT Adaro Energy Indonesia Tbk	8.565.722	22.431.017.647	20.386.418.360	1	1,67
PT Kalbe Farma Tbk	12.553.939	22.832.825.378	20.211.841.790	1	1,65
PT United Tractors Tbk	883.932	23.844.786.475	19.998.961.500	1	1,64
Total efek bersifat ekuitas (dipindahkan)	704.609.557	1.104.001.782.324	1.114.832.632.856		91,11

**REKSA DANA INDEKS BNI-AM NUSANTARA ETF MSCI INDONESIA EQUITY INDEX****CATATAN ATAS LAPORAN KEUANGAN (Lanjutan)**

Untuk tahun yang berakhir pada tanggal 31 Desember 2023

(Dalam Rupiah, kecuali dinyatakan lain)

**3. PORTOFOLIO EFEK (Lanjutan)**

Ikhtisar portofolio efek (lanjutan)

2023					
Jenis efek	Total saham	Nilai perolehan rata-rata	Nilai wajar	Level hierarki	Persentase (%) terhadap total portofolio efek
<b>Efek bersifat ekuitas</b>					
<b>Saham</b>					
Total saham (pindahan)	704.609.557	1.104.001.782.324	1.114.832.632.856		91,11
PT Indofood Sukses Makmur Tbk	2.609.704	18.158.808.137	16.832.590.800	1	1,38
PT Unilever Indonesia Tbk	4.535.413	17.171.972.706	16.010.007.890	1	1,31
PT Merdeka Copper Gold Tbk	5.735.035	19.340.926.821	15.484.594.500	1	1,27
PT Indofood CBP Sukses Makmur Tbk	1.389.036	15.485.427.698	14.689.055.700	1	1,20
PT Semen Indonesia (Persero) Tbk	2.009.893	13.922.866.222	12.863.315.200	1	1,05
PT Indah Kiat Pulp and Paper Tbk	1.462.697	13.555.718.399	12.176.952.525	1	1,00
PT Sarana Menara Nusantara Tbk	12.143.542	12.327.348.097	12.022.106.580	1	0,98
PT Aneka Tambang Tbk	5.008.948	9.926.088.295	8.540.256.340	1	0,70
Total efek bersifat ekuitas	<u>739.503.825</u>	<u>1.223.890.938.699</u>	<u>1.223.451.512.391</u>		<u>100,00</u>
Total portofolio efek			<u>1.223.451.512.391</u>		<u>100,00</u>

**REKSA DANA INDEKS BNI-AM NUSANTARA ETF MSCI INDONESIA EQUITY INDEX****CATATAN ATAS LAPORAN KEUANGAN (Lanjutan)**

Untuk tahun yang berakhir pada tanggal 31 Desember 2023

(Dalam Rupiah, kecuali dinyatakan lain)

**3. PORTOFOLIO EFEK (Lanjutan)**

Ikhtisar portofolio efek (lanjutan)

2022					
Jenis efek	Total saham	Nilai perolehan rata-rata	Nilai wajar	Level hierarki	Persentase (%) terhadap total portofolio efek
<b>Efek bersifat ekuitas</b>					
<b>Saham</b>					
PT Bank Central Asia Tbk	25.120.044	202.324.080.389	214.776.376.200	1	25,32
PT Bank Rakyat Indonesia (Persero) Tbk	30.882.348	138.263.482.068	152.558.799.120	1	17,99
PT Telkom Indonesia (Persero) Tbk	22.426.467	93.621.410.085	84.099.251.250	1	9,92
PT Bank Mandiri (Persero) Tbk	8.448.378	75.096.476.770	83.850.151.650	1	9,89
PT Astra International Tbk	9.168.666	57.769.650.089	52.261.396.200	1	6,16
PT Bank Negara Indonesia (Persero) Tbk	3.376.350	28.730.616.288	31.146.828.750	1	3,67
PT Adaro Energy Indonesia Tbk	6.520.107	21.723.115.039	25.102.411.950	1	2,96
PT Merdeka Copper Gold Tbk	5.454.681	20.376.284.136	22.473.285.720	1	2,65
PT Kalbe Farma Tbk	9.551.319	17.164.511.795	19.962.256.710	1	2,35
PT Sumber Alfaria Trijaya Tbk	7.518.006	17.146.087.612	19.922.715.900	1	2,35
PT United Tractors Tbk	757.803	21.829.499.827	19.759.713.225	1	2,33
PT Charoen Pokphand Indonesia Tbk	3.338.835	19.206.196.945	18.864.417.750	1	2,22
PT Unilever Indonesia Tbk	3.451.380	17.617.434.020	16.221.486.000	1	1,91
PT Indofood Sukses Makmur Tbk	1.988.295	12.834.186.184	13.371.283.875	1	1,58
Total efek bersifat ekuitas (dipindahkan)	138.002.679	743.703.031.247	774.370.374.300		91,30

**REKSA DANA INDEKS BNI-AM NUSANTARA ETF MSCI INDONESIA EQUITY INDEX****CATATAN ATAS LAPORAN KEUANGAN (Lanjutan)**

Untuk tahun yang berakhir pada tanggal 31 Desember 2023

(Dalam Rupiah, kecuali dinyatakan lain)

**3. PORTOFOLIO EFEK (Lanjutan)**

Ikhtisar portofolio efek (lanjutan)

2022					
Jenis efek	Total saham	Nilai perolehan rata-rata	Nilai wajar	Level hierarki	Persentase (%) terhadap total portofolio efek
<b>Efek bersifat ekuitas</b>					
<b>Saham</b>					
Total saham (pindahan)	138.002.679	743.703.031.247	774.370.374.300		91,30
PT Indah Kiat Pulp and Paper Tbk	1.237.995	10.948.622.163	10.801.506.375	1	1,27
PT Indofood CBP Sukses Makmur Tbk	1.057.923	9.779.418.509	10.579.230.000	1	1,25
PT Sarana Menara Nusantara Tbk	9.236.193	10.505.525.956	10.159.812.300	1	1,20
PT Semen Indonesia (Persero) Tbk	1.523.109	11.751.451.671	10.014.441.675	1	1,18
PT Barito Pacific Tbk	12.785.112	10.884.330.677	9.652.759.560	1	1,14
PT Vale Indonesia Tbk	1.125.450	8.145.136.152	7.990.695.000	1	0,94
PT Aneka Tambang Tbk	3.811.524	8.330.279.540	7.565.875.140	1	0,89
PT Bank Jago Tbk	1.883.253	16.582.322.025	7.005.701.160	1	0,83
Total efek bersifat ekuitas	<u>170.663.238</u>	<u>830.630.117.940</u>	<u>848.140.395.510</u>		<u>100,00</u>
Total portofolio efek			<u>848.140.395.510</u>		<u>100,00</u>

**REKSA DANA INDEKS BNI-AM NUSANTARA ETF MSCI INDONESIA EQUITY INDEX  
CATATAN ATAS LAPORAN KEUANGAN (Lanjutan)**

Untuk tahun yang berakhir pada tanggal 31 Desember 2023

(Dalam Rupiah, kecuali dinyatakan lain)

**4. KAS**

Akun ini merupakan rekening giro Rupiah pada Bank Kustodian PT Bank Central Asia Tbk.

Saldo kas pada tanggal 31 Desember 2023 dan 2022 masing-masing adalah sebesar Rp 7.525.078.843 dan Rp 7.117.410.328.

**5. PIUTANG DIVIDEN**

Akun ini merupakan piutang atas pendapatan dividen yang belum terselesaikan pada tanggal laporan posisi keuangan. Saldo piutang dividen pada tanggal 31 Desember 2023 adalah sebesar Rp 1.712.973.086 sedangkan 31 Desember 2022 adalah nihil.

Reksa Dana tidak membentuk penyisihan kerugian penurunan nilai atas piutang dividen, karena Manajer Investasi berpendapat bahwa seluruh piutang tersebut dapat ditagih.

**6. BEBAN AKRUAL**

	2023	2022
Jasa pengelolaan investasi (catatan 11)	769.911.449	460.355.582
Jasa lisensi indeks (catatan 12)	113.946.895	174.318.723
Jasa kustodian (catatan 13)	159.525.653	101.469.534
Lain-lain	17.230.800	16.342.800
Total	<u>1.060.614.797</u>	<u>752.486.640</u>

**7. PENGUKURAN NILAI WAJAR**

Nilai wajar instrumen keuangan yang diperdagangkan di pasar aktif adalah berdasarkan kuotasi harga pasar pada tanggal pelaporan. Pasar dianggap aktif apabila kuotasi harga tersedia sewaktu-waktu dan dapat diperoleh secara rutin dari bursa, pedagang atau perantara efek, badan penyedia jasa penentuan harga kelompok industri, atau badan pengatur, dan harga tersebut mencerminkan transaksi pasar yang aktual dan rutin dalam suatu transaksi yang wajar. Instrumen keuangan seperti ini termasuk dalam hierarki *level* 1.

Nilai tercatat dan pengukuran nilai wajar menggunakan *level* 1 untuk tahun yang berakhir pada tanggal 31 Desember 2023 dan 2022 masing-masing adalah sebesar Rp 1.223.451.512.391 dan Rp 848.140.395.510.

**8. PERPAJAKAN**

a. Pajak penghasilan

Reksa Dana berbentuk Kontrak Investasi Kolektif adalah subjek pajak. Objek pajak penghasilan terbatas hanya pada penghasilan yang diterima oleh Reksa Dana, sedangkan pembagian laba yang dibayarkan Reksa Dana kepada pemegang unit penyertaan, termasuk keuntungan atas pelunasan kembali unit penyertaan bukan merupakan objek pajak penghasilan.

**REKSA DANA INDEKS BNI-AM NUSANTARA ETF MSCI INDONESIA EQUITY INDEX**  
**CATATAN ATAS LAPORAN KEUANGAN (Lanjutan)**  
 Untuk tahun yang berakhir pada tanggal 31 Desember 2023

(Dalam Rupiah, kecuali dinyatakan lain)

**8. PERPAJAKAN (Lanjutan)**

a. Pajak penghasilan (lanjutan)

Pada tanggal 5 Oktober 2020, Pemerintah telah mengesahkan Undang-Undang No. 11 tahun 2020 tentang Cipta Kerja (UU Omnibus Law) yang mulai berlaku efektif sejak tanggal 2 November 2020. Dengan berlakunya Undang-Undang ini, penghasilan dividen yang berasal dari dalam negeri yang diterima atau diperoleh Wajib Pajak badan dalam negeri dikecualikan dari objek Pajak Penghasilan pasal 23.

Pada tanggal 29 Oktober 2021, Pemerintah menerbitkan Undang-Undang Republik Indonesia No. 7 Tahun 2021 tentang Harmonisasi Peraturan Perpajakan. Aturan tersebut menetapkan tarif pajak penghasilan wajib pajak dalam negeri dan bentuk usaha tetap sebesar 22% yang mulai berlaku pada tahun pajak 2022 dan seterusnya, serta mengatur tentang kenaikan tarif PPN umum secara bertahap, kenaikan dari 10% menjadi 11% mulai berlaku pada tanggal 1 April 2022 dan 12% mulai berlaku pada tanggal 1 Januari 2025.

Pendapatan investasi Reksa Dana yang merupakan objek pajak penghasilan final disajikan dalam jumlah bruto sebelum pajak penghasilan final. Taksiran pajak penghasilan ditentukan berdasarkan penghasilan kena pajak dalam tahun yang bersangkutan berdasarkan tarif pajak yang berlaku.

Rekonsiliasi antara laba sebelum pajak menurut laporan laba rugi dan penghasilan komprehensif lain dengan laba (rugi) kena pajak yang dihitung oleh Reksa Dana untuk tahun yang berakhir pada tanggal 31 Desember 2023 dan 2022 adalah sebagai berikut:

	<u>2023</u>	<u>2022</u>
Laba sebelum pajak	44.173.687.413	57.462.947.979
Ditambah (dikurangi):		
Beban yang tidak dapat dikurangkan	9.324.438.261	7.075.874.648
Pendapatan yang pajaknya bersifat final		
- Pendapatan dividen	(39.195.324.047)	(17.874.197.468)
- Bunga jasa giro	(185.900.404)	(83.179.298)
- Keuntungan yang telah direalisasi selama tahun berjalan atas efek bersifat ekuitas	(32.066.605.101)	(31.600.982.229)
- Kerugian (keuntungan) yang belum direalisasi selama tahun berjalan atas efek bersifat ekuitas	17.949.703.878	(14.970.486.262)
Laba kena pajak	<u>-</u>	<u>9.977.370</u>
Pajak penghasilan	-	2.194.940
Pajak dibayar dimuka	-	(308.252.505)
Kurang (lebih) bayar pajak tahun berjalan	<u>-</u>	<u>(306.057.565)</u>
Lebih bayar pajak tahun 2021	-	(1.270.598.310)
Total kurang (lebih) bayar pajak	<u>-</u>	<u>(1.576.655.875)</u>

Lebih bayar pajak penghasilan disajikan sebagai pajak dibayar dimuka.



**REKSA DANA INDEKS BNI-AM NUSANTARA ETF MSCI INDONESIA EQUITY INDEX  
CATATAN ATAS LAPORAN KEUANGAN (Lanjutan)**

Untuk tahun yang berakhir pada tanggal 31 Desember 2023

(Dalam Rupiah, kecuali dinyatakan lain)

**8. PERPAJAKAN (Lanjutan)**

a. Pajak penghasilan (Lanjutan)

Berdasarkan Keputusan Direktur Jenderal Pajak No. KEP-00020/SKPPKP/KPP.0412/2023 tentang pengembalian pendahuluan kelebihan pembayaran pajak yang menyatakan lebih bayar pada SPT Tahunan Pajak Penghasilan Tahun Pajak 2022 sebesar Rp 306.057.565. Pada tanggal 8 Juni 2023 Reksa Dana telah menerima pengembalian atas lebih bayar pajak tersebut.

Kemudian berdasarkan Surat Ketetapan Pajak Lebih Bayar (SKPLB) pajak penghasilan badan tahun 2021 No. 00049/406/21/063/23 tanggal 22 Mei 2023, Reksa Dana ditetapkan lebih bayar pajak sebesar Rp 1.270.598.310. Atas Surat Ketetapan Pajak Lebih Bayar (SKPLB) tersebut, Reksa Dana telah menerima pengembalian pajak tersebut pada tanggal 5 Juli 2023.

Dalam laporan keuangan ini, jumlah penghasilan kena pajak didasarkan atas perhitungan sementara, karena Reksa Dana belum menyampaikan SPT pajak penghasilan badan.

b. Utang pajak lainnya

	2023	2022
Pajak penghasilan pasal 23	2.808.921	274.548
Total	<u>2.808.921</u>	<u>274.548</u>

c. Beban pajak

	2023	2022
Pajak kini	-	2.194.940
Pajak tangguhan	-	-
Total	<u>-</u>	<u>2.194.940</u>

d. Administrasi

Berdasarkan peraturan perpajakan Indonesia, Reksa Dana menghitung, menetapkan, dan membayar sendiri jumlah pajak yang terutang. Direktorat Jenderal Pajak dapat menetapkan dan mengubah liabilitas pajak dalam batas waktu 5 (lima) tahun sejak tanggal terutangnya pajak.

**9. UNIT PENYERTAAN BEREDAR**

Jumlah unit penyertaan yang dimiliki oleh Pemodal dan Manajer Investasi untuk tanggal 31 Desember 2023 dan 2022 adalah sebagai berikut:

**REKSA DANA INDEKS BNI-AM NUSANTARA ETF MSCI INDONESIA EQUITY INDEX  
CATATAN ATAS LAPORAN KEUANGAN (Lanjutan)**

Untuk tahun yang berakhir pada tanggal 31 Desember 2023

(Dalam Rupiah, kecuali dinyatakan lain)

**9. UNIT PENYERTAAN BEREDAR (Lanjutan)**

	2023		2022	
	Unit	Persentase (%)	Unit	Persentase (%)
Pemodal	1.052.300.000,0000	100,00	750.300.000,0000	100,00
Manajer Investasi	-	-	-	-
Total	<u>1.052.300.000,0000</u>	<u>100,00</u>	<u>750.300.000,0000</u>	<u>100,00</u>

**10. PENDAPATAN LAINNYA**

Akun ini merupakan pendapatan bunga dari jasa giro atas penempatan kas di bank.

**11. BEBAN PENGELOLAAN INVESTASI**

Beban ini merupakan imbalan jasa kepada Manajer Investasi, maksimum sebesar 3% (tiga persen) per tahun yang dihitung secara harian dari nilai aset bersih berdasarkan 365 hari kalender atau 366 hari kalender per tahun untuk tahun kabisat dan dibayarkan setiap bulan. Pemberian imbalan tersebut diatur berdasarkan ketentuan Kontrak Investasi Kolektif. Beban pengelolaan investasi yang belum dibayarkan dicatat pada beban akrual (Catatan 6). Beban pengelolaan investasi untuk tahun yang berakhir pada tanggal 31 Desember 2023 dan 2022 masing-masing adalah sebesar Rp 6.151.045.635 dan Rp 4.401.962.977 yang dicatat dalam laporan laba rugi dan penghasilan komprehensif lain.

**12. BEBAN LISENSI INDEKS**

Beban ini merupakan biaya yang dikenakan dengan penggunaan Indeks MSCI Indonesia sebagai nama dan indeks acuan yang akan dibayarkan oleh Manajer Investasi kepada penerbit indeks sebagai berikut:

- Maksimum sebesar 30 bps (tiga puluh basis poin) per tahun, untuk nilai aset yang dikelola kurang dari atau sama dengan nilai yang setara dengan Rp 500.000.000.000,- (lima ratus miliar Rupiah); atau
- Maksimum sebesar 20 bps (dua puluh basis poin) per tahun, untuk nilai aset yang dikelola lebih dari nilai yang setara dengan Rp 500.000.000.000,- (lima ratus miliar Rupiah) dan kurang dari atau sama dengan nilai yang setara dengan Rp 1.000.000.000.000,- (satu triliun Rupiah); atau
- Maksimum sebesar 10 bps (sepuluh basis poin) per tahun, untuk nilai aset yang dikelola lebih dari nilai yang setara dengan Rp 1.000.000.000.000,- (satu triliun Rupiah); yang dihitung secara harian dari nilai aset bersih berdasarkan 365 hari kalender per tahun atau 366 hari kalender per tahun untuk tahun kabisat dan dibayarkan setiap bulan dalam mata uang Rupiah.

Pemberian imbalan tersebut diatur berdasarkan ketentuan Kontrak Investasi Kolektif. Beban lisensi indeks yang belum dibayarkan dicatat pada beban akrual (Catatan 6). Beban lisensi index untuk tahun yang berakhir pada tanggal 31 Desember 2023 dan 2022 masing-masing adalah sebesar Rp 1.270.711.447 dan Rp 1.444.510.437 yang dicatat dalam laporan laba rugi dan penghasilan komprehensif lain.

**REKSA DANA INDEKS BNI-AM NUSANTARA ETF MSCI INDONESIA EQUITY INDEX  
CATATAN ATAS LAPORAN KEUANGAN (Lanjutan)**

Untuk tahun yang berakhir pada tanggal 31 Desember 2023

(Dalam Rupiah, kecuali dinyatakan lain)

**13. BEBAN KUSTODIAN**

Beban ini merupakan imbalan jasa pengelolaan administrasi dan imbalan jasa penitipan atas kekayaan Reksa Dana kepada Bank Kustodian, maksimum sebesar 0,2% (nol koma dua persen) per tahun yang dihitung secara harian dari nilai aset bersih berdasarkan 365 hari per kalender tahun atau 366 hari kalender per tahun untuk tahun kabisat dan dibayarkan setiap bulan. Pemberian imbalan tersebut diatur berdasarkan ketentuan Kontrak Investasi Kolektif. Beban kustodian yang belum dibayarkan dicatat pada beban akrual (Catatan 6). Beban kustodian untuk tahun yang berakhir pada tanggal 31 Desember 2023 dan 2022 masing-masing adalah sebesar Rp 1.278.143.632 dan Rp 910.559.836 yang dicatat dalam laporan laba rugi dan penghasilan komprehensif lain.

**14. BEBAN LAIN-LAIN**

	<u>2023</u>	<u>2022</u>
Biaya transaksi	510.475.868	226.833.010
Lain-lain	76.881.598	75.468.600
Total	<u>587.357.466</u>	<u>302.301.610</u>

**15. SIFAT DAN TRANSAKSI PIHAK-PIHAK BERELASI**

**Sifat Pihak-Pihak Berelasi**

Pihak berelasi adalah perusahaan yang mempunyai keterkaitan secara langsung maupun tidak langsung dengan Reksa Dana.

Manajer Investasi adalah pihak berelasi dengan Reksa Dana dan Bank Kustodian bukan merupakan pihak berelasi sesuai dengan Surat Keputusan Kepala Departemen Pengawas Pasar Modal 2A No. KEP-04/PM.21/2014 tanggal 7 Oktober 2014.

**Transaksi Pihak-Pihak Berelasi**

Dalam kegiatan operasionalnya, Reksa Dana melakukan transaksi pembelian dan penjualan efek dengan pihak-pihak yang berelasi dan lembaga-lembaga keuangan yang dikelola oleh Manajer Investasi. Transaksi-transaksi dengan pihak-pihak berelasi dilakukan dengan persyaratan dan kondisi normal sebagaimana halnya bila dilakukan dengan pihak ketiga.

- a. Rincian pembelian dan penjualan dengan pihak-pihak berelasi untuk tahun yang berakhir pada tanggal 31 Desember 2023 dan 2022 adalah nihil.
- b. Transaksi Reksa Dana dengan Manajer Investasi untuk tahun yang berakhir pada tanggal 31 Desember 2023 dan 2022 adalah sebagai berikut:

**REKSA DANA INDEKS BNI-AM NUSANTARA ETF MSCI INDONESIA EQUITY INDEX**  
**CATATAN ATAS LAPORAN KEUANGAN (Lanjutan)**  
 Untuk tahun yang berakhir pada tanggal 31 Desember 2023

(Dalam Rupiah, kecuali dinyatakan lain)

**15. SIFAT DAN TRANSAKSI PIHAK-PIHAK BERELASI (Lanjutan)**

**Transaksi Pihak-Pihak Berelasi (lanjutan)**

2023				
Pengelolaan Investasi			Total keuntungan (kerugian) atas kepemilikan unit penyertaan untuk masing-masing transaksi pembelian kembali	Total pendapatan lainnya
Saldo unit penyertaan	Total	Persentase fee (%)		
-	6.151.045.635	3	-	-

2022				
Pengelolaan Investasi			Total keuntungan (kerugian) atas kepemilikan unit penyertaan untuk masing-masing transaksi pembelian kembali	Total pendapatan lainnya
Saldo unit penyertaan	Total	Persentase fee (%)		
-	4.401.962.977	3	-	-

**16. INFORMASI SEGMENT**

Segmen operasi Reksa Dana dibagi berdasarkan jenis portofolio efek, yakni efek bersifat ekuitas. Klasifikasi tersebut menjadi dasar pelaporan informasi segmen Reksa Dana.

Informasi segmen untuk tahun yang berakhir pada tanggal 31 Desember 2023 dan 2022 adalah sebagai berikut:

	2023		
	Efek bersifat ekuitas	Lainnya	Total
<b>Laporan laba rugi dan penghasilan komprehensif lain</b>			
Pendapatan investasi			
Pendapatan dividen	39.195.324.047	-	39.195.324.047
Keuntungan investasi yang telah direalisasi	32.066.605.101	-	32.066.605.101
Kerugian investasi yang belum direalisasi	(17.949.703.878)	-	(17.949.703.878)
Pendapatan lainnya	-	185.900.404	39.195.324.047
Total pendapatan (dipindahkan)	<u>53.312.225.270</u>	<u>185.900.404</u>	<u>53.498.125.674</u>

**REKSA DANA INDEKS BNI-AM NUSANTARA ETF MSCI INDONESIA EQUITY INDEX**  
**CATATAN ATAS LAPORAN KEUANGAN (Lanjutan)**  
 Untuk tahun yang berakhir pada tanggal 31 Desember 2023

(Dalam Rupiah, kecuali dinyatakan lain)

**16. INFORMASI SEGMENT (Lanjutan)**

	2023		
	Efek bersifat ekuitas	Lainnya	Total
<b>Laporan laba rugi dan penghasilan komprehensif lain</b>			
Total pendapatan (pindahan)	53.312.225.270	185.900.404	53.498.125.674
Beban	(9.245.827.082)	(78.611.179)	(9.324.438.261)
Laba sebelum pajak	44.066.398.188	107.289.225	44.173.687.413
Beban pajak penghasilan			-
Laba tahun berjalan			44.173.687.413
	2022		
	Efek bersifat ekuitas	Lainnya	Total
<b>Laporan laba rugi dan penghasilan komprehensif lain</b>			
Pendapatan investasi			
Pendapatan dividen	17.874.197.468	-	17.874.197.468
Keuntungan investasi yang telah direalisasi	31.611.055.669	-	31.611.055.669
Kerugian investasi yang belum direalisasi	14.970.486.262	-	14.970.486.262
Pendapatan lainnya	-	83.179.298	83.179.298
Total pendapatan	64.455.739.399	83.179.298	64.538.918.697
Beban	(7.027.686.434)	(48.284.284)	(7.075.970.718)
Laba sebelum pajak	57.428.052.965	34.895.014	57.462.947.979
Beban pajak penghasilan			(2.194.940)
Laba tahun berjalan			57.460.753.039
	2023		
	Efek bersifat ekuitas	Lainnya	Total
<b>Laporan posisi keuangan</b>			
<b>Aset</b>			
Aset segmen	1.225.164.485.477	-	1.225.164.485.477
Aset yang tidak dialokasikan	-	7.525.078.843	7.525.078.843
Total aset	1.225.164.485.477	7.525.078.843	1.232.689.564.320
<b>Liabilitas</b>			
Liabilitas segmen	-	-	-
Liabilitas yang tidak dialokasikan	-	1.063.423.718	1.063.423.718
Total liabilitas	-	1.063.423.718	1.063.423.718

**REKSA DANA INDEKS BNI-AM NUSANTARA ETF MSCI INDONESIA EQUITY INDEX**  
**CATATAN ATAS LAPORAN KEUANGAN (Lanjutan)**  
 Untuk tahun yang berakhir pada tanggal 31 Desember 2023

(Dalam Rupiah, kecuali dinyatakan lain)

**16. INFORMASI SEGMENT (Lanjutan)**

	2022		
	Efek bersifat ekuitas	Lainnya	Total
<b>Laporan posisi keuangan</b>			
Aset			
Aset segmen	848.140.395.510	-	848.140.395.510
Aset yang tidak dialokasikan	-	8.694.066.203	8.694.066.203
<b>Total aset</b>	<b>848.140.395.510</b>	<b>8.694.066.203</b>	<b>856.834.461.713</b>
Liabilitas			
Liabilitas segmen	-	-	-
Liabilitas yang tidak dialokasikan	-	752.761.188	752.761.188
<b>Total liabilitas</b>	<b>-</b>	<b>752.761.188</b>	<b>752.761.188</b>

**17. PERTIMBANGAN, ESTIMASI DAN ASUMSI AKUNTANSI MATERIAL**

Penyusunan laporan keuangan Reksa Dana mengharuskan Manajer Investasi untuk membuat pertimbangan, estimasi dan asumsi yang mempengaruhi jumlah dan pengungkapan yang disajikan dalam laporan keuangan. Namun demikian, ketidakpastian atas estimasi dan asumsi ini mungkin dapat menyebabkan penyesuaian yang material atas nilai tercatat aset dan liabilitas di masa yang akan datang.

**Pajak penghasilan**

Pertimbangan yang signifikan dibutuhkan untuk menentukan jumlah pajak penghasilan. Manajer Investasi dapat membentuk pencadangan terhadap liabilitas pajak di masa depan sebesar jumlah yang diestimasikan akan dibayarkan ke kantor pajak jika berdasarkan evaluasi pada tanggal laporan posisi keuangan terdapat risiko pajak yang *probable*. Asumsi dan estimasi yang digunakan dalam perhitungan pembentukan cadangan tersebut memiliki unsur ketidakpastian.

**18. MANAJEMEN RISIKO KEUANGAN**

Manajer Investasi mengelola instrumen keuangannya sesuai dengan komposisi yang disajikan dalam kebijakan investasi. Aktivitas investasi Reksa Dana terpengaruh oleh berbagai jenis risiko yang berkaitan dengan instrumen keuangan dan risiko pasar di mana Reksa Dana berinvestasi.

Risiko utama yang timbul dari instrumen keuangan Reksa Dana adalah risiko kredit, risiko pasar, risiko likuiditas dan manajemen risiko permodalan. Tujuan manajemen risiko Reksa Dana secara keseluruhan adalah untuk secara efektif mengelola risiko-risiko tersebut dan meminimalkan dampak yang tidak diharapkan pada kinerja keuangan Reksa Dana. Manajer Investasi dan Bank Kustodian mereviu dan menyetujui semua kebijakan untuk mengelola setiap risiko, termasuk juga risiko ekonomi dan risiko usaha Reksa Dana, yang dirangkum di bawah ini, dan juga memantau risiko harga pasar yang timbul dari semua instrumen keuangan.

**REKSA DANA INDEKS BNI-AM NUSANTARA ETF MSCI INDONESIA EQUITY INDEX**  
**CATATAN ATAS LAPORAN KEUANGAN (Lanjutan)**  
Untuk tahun yang berakhir pada tanggal 31 Desember 2023

(Dalam Rupiah, kecuali dinyatakan lain)

---

**18. MANAJEMEN RISIKO KEUANGAN (Lanjutan)**

a. Risiko Kredit

Reksa Dana terekspos risiko kredit, yaitu risiko bahwa *counterparty* tidak akan mampu membayar jumlah kewajiban secara penuh pada saat jatuh tempo, termasuk transaksi dengan pihak-pihak seperti emiten, broker, Bank Kustodian dan bank.

Risiko kredit dikelola melalui kebijakan seperti: Manajer Investasi menghindari penyelesaian perdagangan dengan metode *Free of Payment* ("FOP"); pelaksanaan pembayaran dan penerimaan efek dipantau oleh tim operasional melalui prosedur rekonsiliasi kas dan efek secara teratur; transaksi dilakukan dengan *counterparty* yang telah disetujui terlebih dahulu oleh komite kredit Manajer Investasi.

Terhadap setiap *counterparty* dilakukan analisis kelayakan kredit setiap hari. Saldo kas hanya ditempatkan pada bank terkemuka dengan peringkat kredit yang baik.

(i) Eksposur maksimum terhadap risiko kredit

Tabel berikut adalah eksposur maksimum terhadap risiko kredit untuk aset keuangan pada laporan posisi keuangan:

	Eksposur maksimum	
	2023	2022
Kas	7.525.078.843	7.117.410.328
Total	<u>7.525.078.843</u>	<u>7.117.410.328</u>

(ii) Kualitas kredit

Pada tanggal 31 Desember 2023 dan 2022, aset-aset keuangan Reksa Dana dikategorikan sebagai belum jatuh tempo dan tidak mengalami penurunan nilai.

b. Risiko Pasar

Nilai wajar arus kas masa depan dari suatu instrumen keuangan yang dimiliki oleh Reksa Dana dapat berfluktuasi karena perubahan harga pasar. Risiko pasar ini terdiri dari dua elemen: risiko suku bunga dan risiko harga.

(i) Risiko suku bunga

a) Eksposur Reksa Dana terhadap risiko suku bunga

Mayoritas aset maupun liabilitas keuangan Reksa Dana tidak dikenakan bunga, oleh karenanya Reksa Dana tidak menghadapi risiko secara signifikan yang diakibatkan fluktuasi suku bunga pasar yang berlaku.

Reksa Dana dilarang terlibat dalam berbagai bentuk pinjaman, kecuali pinjaman jangka pendek yang berkaitan dengan penyelesaian transaksi.

**REKSA DANA INDEKS BNI-AM NUSANTARA ETF MSCI INDONESIA EQUITY INDEX**  
**CATATAN ATAS LAPORAN KEUANGAN (Lanjutan)**  
 Untuk tahun yang berakhir pada tanggal 31 Desember 2023

(Dalam Rupiah, kecuali dinyatakan lain)

**18. MANAJEMEN RISIKO KEUANGAN (Lanjutan)**

b. Risiko Pasar (lanjutan)

(i) Risiko suku bunga (lanjutan)

a) Eksposur Reksa Dana terhadap risiko suku bunga (lanjutan)

Tabel berikut ini menyajikan aset dan liabilitas keuangan Reksa Dana pada nilai tercatat, yang dipisahkan menjadi aset/liabilitas dengan bunga mengambang dan tidak dikenakan bunga.

	2023		
	Bunga mengambang ≤1 bulan	Tidak dikenakan bunga	Total
<b>Aset keuangan</b>			
Portofolio efek			
Efek bersifat ekuitas	-	1.223.451.512.391	1.223.451.512.391
Kas	7.525.078.843	-	7.525.078.843
Piutang dividen	-	1.712.973.086	1.712.973.086
Total aset keuangan	<u>7.525.078.843</u>	<u>1.225.164.485.477</u>	<u>1.232.689.564.320</u>
<b>Liabilitas keuangan</b>			
Beban akrual	-	1.060.614.797	1.060.614.797
Total liabilitas keuangan	<u>-</u>	<u>1.060.614.797</u>	<u>1.060.614.797</u>
Total repricing gap - bunga	<u>7.525.078.843</u>		<u>7.525.078.843</u>
	2022		
	Bunga mengambang ≤1 bulan	Tidak dikenakan bunga	Total
<b>Aset keuangan</b>			
Portofolio efek			
Efek bersifat ekuitas	-	848.140.395.510	848.140.395.510
Kas	7.117.410.328	-	7.117.410.328
Total aset keuangan	<u>7.117.410.328</u>	<u>848.140.395.510</u>	<u>855.257.805.838</u>
<b>Liabilitas keuangan</b>			
Beban akrual	-	752.486.640	752.486.640
Total liabilitas keuangan	<u>-</u>	<u>752.486.640</u>	<u>752.486.640</u>
Total repricing gap - bunga	<u>7.117.410.328</u>		<u>7.117.410.328</u>

b) Sensitivitas terhadap laba tahun berjalan

Pada tanggal 31 Desember 2023 dan 2022, risiko suku bunga dianggap tidak signifikan terhadap Reksa Dana karena sebagian besar aset dan liabilitas keuangan merupakan aset dan liabilitas keuangan yang dikenakan tidak dikenakan bunga.



**REKSA DANA INDEKS BNI-AM NUSANTARA ETF MSCI INDONESIA EQUITY INDEX**  
**CATATAN ATAS LAPORAN KEUANGAN (Lanjutan)**  
Untuk tahun yang berakhir pada tanggal 31 Desember 2023

(Dalam Rupiah, kecuali dinyatakan lain)

**18. MANAJEMEN RISIKO KEUANGAN (Lanjutan)**

b. Risiko Pasar (lanjutan)

(ii) Risiko harga

Instrumen investasi dalam portofolio Reksa Dana diukur dengan harga pasar wajar sehingga risiko fluktuasi harga adalah salah satu risiko yang dihadapi oleh Reksa Dana.

Risiko harga termasuk fluktuasi harga pasar yang dapat mempengaruhi nilai investasi.

Untuk mengelola risiko harga yang timbul dari investasi pada efek ekuitas, Reksa Dana melakukan diversifikasi portofolionya. Diversifikasi portofolio dilakukan sesuai dengan batasan yang ditentukan oleh kebijakan investasi Reksa Dana serta ketentuan yang berlaku.

Sensitivitas harga menunjukkan dampak perubahan yang wajar dari harga pasar efek dalam portofolio Reksa Dana terhadap jumlah aset bersih yang dapat diatribusikan kepada pemegang unit, jumlah aset keuangan, dan liabilitas keuangan Reksa Dana. Sensitivitas suku bunga menunjukkan dampak perubahan yang wajar dari suku bunga pasar, termasuk yield dari efek dalam portofolio Reksa Dana, terhadap jumlah aset bersih yang dapat diatribusikan kepada pemegang unit, jumlah aset keuangan, dan liabilitas keuangan Reksa Dana.

Sesuai dengan kebijakan Reksa Dana, Manajer Investasi melakukan analisis dan memantau sensitivitas harga dan suku bunga secara regular.

c. Risiko Likuiditas

Nilai portofolio Reksa Dana pada tanggal dilakukannya penjualan kembali dan likuidasi Reksa Dana dipengaruhi oleh likuiditas pasar efek-efek dalam portofolio Reksa Dana. Efek-efek yang tidak likuid dapat memiliki nilai pasar wajar yang lebih rendah dari pada nilai efek-efek tersebut.

Tabel berikut ini menggambarkan analisis liabilitas keuangan Reksa Dana ke dalam kelompok jatuh tempo yang relevan berdasarkan periode yang tersisa pada tanggal posisi keuangan sampai dengan tanggal jatuh tempo kontrak. Total dalam tabel adalah arus kas kontraktual yang tidak didiskontokan.

	2023			Total
	Kurang dari 1 bulan	1-3 bulan	Lebih dari 3 bulan	
Liabilitas keuangan				
Beban akrual	1.060.614.797	-	-	1.060.614.797
Total liabilitas keuangan	<u>1.060.614.797</u>	<u>-</u>	<u>-</u>	<u>1.060.614.797</u>

**REKSA DANA INDEKS BNI-AM NUSANTARA ETF MSCI INDONESIA EQUITY INDEX**  
**CATATAN ATAS LAPORAN KEUANGAN (Lanjutan)**  
 Untuk tahun yang berakhir pada tanggal 31 Desember 2023

(Dalam Rupiah, kecuali dinyatakan lain)

**18. MANAJEMEN RISIKO KEUANGAN (Lanjutan)**

c. Risiko Likuiditas (lanjutan)

	2022			Total
	Kurang dari 1 bulan	1-3 bulan	Lebih dari 3 bulan	
Liabilitas keuangan				
Beban akrual	752.486.640	-	-	752.486.640
Total liabilitas keuangan	<u>752.486.640</u>	<u>-</u>	<u>-</u>	<u>752.486.640</u>

d. Manajemen Risiko Permodalan

Manajer Investasi memonitor modal atas dasar nilai aset bersih yang diatribusikan kepada pemegang unit penyertaan. Jumlah aset bersih yang diatribusikan kepada pemegang unit penyertaan dapat berubah secara signifikan secara harian, dimana Reksa Dana bergantung kepada pembelian kembali dan penjualan unit penyertaan atas kebijaksanaan dari pemegang unit penyertaan secara harian. Tujuan Manajer Investasi ketika mengelola modal adalah untuk menjaga kemampuan Reksa Dana untuk melanjutkan kelangsungan hidup dalam rangka memberikan keuntungan bagi pemegang unit penyertaan dan mempertahankan basis modal yang kuat untuk mendukung pengembangan kegiatan investasi Reksa Dana secara efisien.

**19. RASIO-RASIO KEUANGAN**

Berikut ini adalah ikhtisar rasio-rasio keuangan Reksa Dana. Rasio-rasio ini dihitung berdasarkan Surat Keputusan Ketua Badan Pengawas Pasar Modal dan Lembaga Keuangan No. KEP 99/PM/1996 tanggal 28 Mei 1996.

Rasio keuangan untuk tahun yang berakhir pada tanggal 31 Desember 2023 dan 2022 (tidak diaudit) adalah sebagai berikut:

	2023	2022
Jumlah hasil investasi (%)	5,73	10,41
Hasil investasi setelah memperhitungkan beban pemasaran (%)	5,73	10,41
Beban operasi (%)	1,12	1,16
Perputaran portofolio	1,58	1,5
Penghasilan kena pajak (%)	-	0,02

Tujuan penyajian ikhtisar rasio keuangan Reksa Dana ini adalah semata-mata untuk membantu memahami kinerja masa lalu dari Reksa Dana. Rasio-rasio ini seharusnya tidak dipertimbangkan sebagai indikasi bahwa kinerja masa depan Reksa Dana akan sama dengan kinerja masa lalu.

**REKSA DANA INDEKS BNI-AM NUSANTARA ETF MSCI INDONESIA EQUITY INDEX**  
**CATATAN ATAS LAPORAN KEUANGAN (Lanjutan)**  
 Untuk tahun yang berakhir pada tanggal 31 Desember 2023

(Dalam Rupiah, kecuali dinyatakan lain)

**20. REKLASIFIKASI AKUN**

Akun tertentu dalam laporan posisi keuangan serta laporan laba rugi dan penghasilan komprehensif lain untuk tahun yang berakhir pada tanggal 31 Desember 2022 telah di reklasifikasi kembali sesuai dengan penyajian laporan posisi keuangan serta laporan laba rugi dan penghasilan komprehensif lain untuk tahun yang berakhir pada tanggal 31 Desember 2023 adalah sebagai berikut:

	<u>Saldo sebelum reklasifikasi</u>	<u>Saldo setelah reklasifikasi</u>
Laporan Posisi Keuangan		
<b>ASET</b>		
Piutang lain-lain	1.576.655.875	-
Pajak dibayar dimuka	-	1.576.655.875
<b>LIABILITAS</b>		
Beban akrual	752.216.640	752.486.640
Jasa pengelolaan manajemen		
Utang pajak	544.548	-
Utang pajak lainnya	-	274.548
Laporan Laba Rugi dan Penghasilan Komprehensif Lain		
<b>BEBAN</b>		
Beban Investasi		
Beban lisensi indeks	-	1.444.510.437
Beban lain-lain	1.746.812.047	302.301.610

## INFORMASI KEUANGAN TAMBAHAN

### REKSA DANA INDEKS BNI-AM NUSANTARA ETF MSCI INDONESIA EQUITY INDEX IKHTISAR RASIO KEUANGAN UNTUK TAHUN YANG BERAKHIR PADA TANGGAL 31 DESEMBER 2023

Berikut ini adalah informasi keuangan tambahan mengenai ikhtisar rasio keuangan Reksa Dana untuk periode sampai dengan 60 (enam puluh) bulan terakhir.

	Periode dari tanggal 1 Januari tahun berjalan sampai dengan tanggal prospektus	Periode 12 bulan terakhir dari tanggal prospektus	Periode 36 bulan terakhir dari tanggal prospektus	Periode 60 bulan terakhir dari tanggal prospektus	3 Tahun Kalender terakhir		
					2023	2022	2021
Total hasil investasi (%)	5,73	10,41	1,96	N/A	5,73	10,41	1,96
Hasil investasi setelah memperhitungkan beban pemasaran (%)	5,73	10,41	1,96	N/A	5,73	10,41	1,96
Biaya operasi (%)	1,12	1,16	1,19	N/A	1,12	1,16	1,19
Perputaran portofolio	1,58	1,5	0,55	N/A	1,58	1,5	0,55
Penghasilan kena pajak (%)	-	0,02	0,28	N/A	-	0,02	0,28

Tujuan penyajian ikhtisar rasio keuangan Reksa Dana ini adalah semata-mata untuk membantu memahami kinerja masa lalu dari Reksa Dana. Rasio-rasio ini seharusnya tidak dipertimbangkan sebagai indikasi bahwa kinerja masa depan Reksa Dana akan sama dengan kinerja masa lalu.

## **BAB XIV**

### **PEMBELIAN UNIT PENYERTAAN**

#### **14.1. Pembelian Unit Penyertaan oleh Dealer Partisipan dan/atau Sponsor (jika ada)**

Pada Tanggal Penyerahan yang pertama kali, Dealer Partisipan dan/atau Sponsor (jika ada) akan menyerahkan Portofolio Efek Serahan yang pertama kali kepada Bank Kustodian dan Bank Kustodian akan menerima Portofolio Efek Serahan tersebut untuk kepentingan BNI-AM NUSANTARA ETF MSCI INDONESIA.

Setelah Tanggal Penyerahan yang pertama kali, Bank Kustodian dapat menerima untuk kepentingan BNI-AM NUSANTARA ETF MSCI INDONESIA penyerahan Portofolio Efek Serahan berikutnya pada Tanggal Penyerahan. Portofolio Efek Serahan yang diterima oleh Bank Kustodian dari waktu ke waktu pada Tanggal Penyerahan terdiri dari sekumpulan Efek sebagaimana ditetapkan oleh Manajer Investasi, ditambah dengan pembayaran Komponen Dana (jika ada).

Setelah menerima Portofolio Efek Serahan dan konfirmasi bahwa permohonan pembelian Unit Penyertaan telah diterima dan disetujui oleh Manajer Investasi, Bank Kustodian akan (i) mengkreditkan Unit Penyertaan yang diciptakan melalui KSEI ke dalam rekening Dealer Partisipan dan/atau Sponsor (jika ada), dan (ii) menyerahkan Komponen Dana, apabila ada, melalui transfer/pemindahbukuan sesuai dengan prosedur yang ditetapkan dalam Perjanjian Dealer Partisipan dan/atau Perjanjian Sponsor (jika ada).

Minimum pembelian Unit Penyertaan oleh Dealer Partisipan dan/atau Sponsor (jika ada) adalah sebesar 1 (satu) Satuan Kreasi dan berlaku kelipatan apabila pembelian dilakukan di Pasar Primer melalui Dealer Partisipan atau sesuai ketentuan yang berlaku di Bursa Efek Indonesia apabila pembelian dilakukan di Pasar Sekunder melalui mekanisme perdagangan di Bursa Efek Indonesia.

#### **14.2. Pembelian Unit Penyertaan oleh Masyarakat Pemodal**

Calon Pemegang Unit Penyertaan yang ingin memiliki Unit Penyertaan BNI-AM NUSANTARA ETF MSCI INDONESIA hanya dapat membeli Unit Penyertaan BNI-AM NUSANTARA ETF MSCI INDONESIA melalui Dealer Partisipan di Bursa Efek Indonesia atau Agen Penjual Efek Reksa Dana (jika ada) atau pihak lain melalui mekanisme perdagangan di Bursa Efek Indonesia sesuai dengan ketentuan yang berlaku di Bursa Efek Indonesia.

Calon Pemegang Unit Penyertaan yang ingin membeli Unit Penyertaan BNI-AM NUSANTARA ETF MSCI INDONESIA harus mengisi dan menandatangani formulir profil pemodal/formulir atau kontrak pembukaan rekening sesuai peraturan perundang-undangan yang berlaku di Pasar Modal dan Bursa Efek Indonesia, melengkapinya dengan fotokopi identitas diri (Kartu Tanda Penduduk untuk perorangan berkewarganegaraan Indonesia/Paspor untuk perorangan berkewarganegaraan asing dan fotokopi anggaran dasar, NPWP (Nomor Pokok Wajib Pajak) serta Kartu Tanda Penduduk pejabat berkewarganegaraan Indonesia/Paspor pejabat berkewarganegaraan asing yang berwenang untuk badan hukum) dan dokumen-dokumen pendukung lainnya sesuai dengan Program APU dan PPT di Sektor Jasa Keuangan diserahkan kepada Dealer Partisipan atau dengan mekanisme sesuai ketentuan Peraturan Bursa Efek Indonesia mengenai perdagangan Efek di Bursa Efek Indonesia.

Dalam hal terdapat keyakinan adanya pelanggaran penerapan Program APU dan PPT di Sektor Jasa Keuangan, Dealer Partisipan wajib menolak permintaan pembelian Unit Penyertaan dari calon Pemegang Unit Penyertaan.

### **14.3. Harga**

Setiap Unit Penyertaan BNI-AM NUSANTARA ETF MSCI INDONESIA ditawarkan dengan harga sama dengan Nilai Aktiva Bersih awal sebesar Rp 1.000,- (seribu Rupiah) pada Tanggal Awal Penyerahan yang akan diambil oleh Dealer Partisipan dan/atau Sponsor (jika ada) berdasarkan jumlah Satuan Kreasi sesuai mekanisme penciptaan Unit Penyertaan. Selanjutnya harga setiap Unit Penyertaan BNI-AM NUSANTARA ETF MSCI INDONESIA berdasarkan harga pasar di Bursa Efek Indonesia.

### **14.4. Sumber Dana Pembayaran Pembelian Unit Penyertaan**

Dana pembayaran pembelian Unit Penyertaan BNI-AM NUSANTARA ETF MSCI INDONESIA sebagaimana dimaksud di atas hanya dapat berasal dari:

- a. Calon pemegang Unit Penyertaan Reksa Dana berbentuk Kontrak Investasi Kolektif;
- b. Anggota keluarga calon pemegang Unit Penyertaan Reksa Dana berbentuk Kontrak Investasi Kolektif;
- c. Perusahaan tempat bekerja dari calon pemegang Unit Penyertaan Reksa Dana berbentuk Kontrak Investasi Kolektif; dan/atau
- d. Manajer Investasi, Agen Penjual Efek Reksa Dana yang telah ditunjuk oleh Manajer Investasi (jika ada) dan/atau asosiasi yang terkait dengan Reksa Dana, untuk pemberian hadiah dalam rangka kegiatan pemasaran Unit Penyertaan BNI-AM NUSANTARA ETF MSCI INDONESIA.

Dalam hal pembelian Unit Penyertaan oleh Pemegang Unit Penyertaan menggunakan sumber dana yang berasal dari pihak sebagaimana dimaksud pada huruf b, huruf c, dan huruf d di atas, Permohonan Pemesanan Pembelian Unit Penyertaan BNI-AM NUSANTARA ETF MSCI INDONESIA wajib disertai dengan lampiran surat pernyataan dan bukti pendukung yang menunjukkan hubungan antara calon Pemegang Unit Penyertaan dengan pihak dimaksud.

**BAB XV**  
**PENJUALAN KEMBALI (PELUNASAN) UNIT PENYERTAAN OLEH DEALER PARTISIPAN DAN**  
**PENJUALAN UNIT PENYERTAAN OLEH MASYARAKAT PEMODAL**

**15.1. Penjualan Kembali Unit Penyertaan oleh Dealer Partisipan**

**15.1.1. Tata Cara Penjualan Kembali Unit Penyertaan oleh Dealer Partisipan**

Manajer Investasi wajib melakukan pembelian kembali atas Unit Penyertaan BNI-AM NUSANTARA ETF MSCI INDONESIA yang dijual kembali oleh Dealer Partisipan dan/atau Sponsor (jika ada) setiap Hari Bursa dengan mengajukan permohonan penjualan kembali sesuai ketentuan Kontrak ini dan ketentuan yang berlaku pada Lembaga Penyimpanan dan Penyelesaian.

Unit Penyertaan BNI-AM NUSANTARA ETF MSCI INDONESIA yang dijual kembali oleh Dealer Partisipan dan/atau Sponsor (jika ada) wajib diserahkan melalui KSEI.

Manajer Investasi wajib mengumumkan permohonan penjualan kembali oleh Dealer Partisipan dan/atau Sponsor (jika ada) di Bursa Efek dimana Unit Penyertaan BNI-AM NUSANTARA ETF MSCI INDONESIA diperdagangkan pada Hari Bursa yang sama dengan permohonan penjualan kembali dimaksud.

Untuk setiap Satuan Kreasi dari Unit Penyertaan yang dijual kembali oleh Dealer Partisipan kepada Manajer Investasi, Bank Kustodian akan menyerahkan kepada Dealer Partisipan melalui KSEI, Efek-Efek yang terdapat dalam Portofolio Efek Serahan sebagaimana ditetapkan oleh Manajer Investasi pada tanggal dimana permohonan penjualan kembali telah diterima secara lengkap oleh Manajer Investasi.

Bank Kustodian untuk kepentingan BNI-AM NUSANTARA ETF MSCI INDONESIA akan menyerahkan Komponen Dana (jika disyaratkan) dan Efek-Efek dalam Portofolio Efek Serahan kepada Dealer Partisipan dan/atau Sponsor (jika ada) yang melakukan penjualan kembali paling lambat 3 (tiga) Hari Bursa sejak permohonan penjualan kembali dari Dealer Partisipan dan/atau Sponsor (jika ada) telah diterima secara lengkap oleh Manajer Investasi sesuai dengan prosedur dalam Perjanjian Dealer Partisipan dan/atau Perjanjian Sponsor (jika ada). Selanjutnya, Bank Kustodian akan membatalkan penerbitan Unit Penyertaan BNI-AM NUSANTARA ETF MSCI INDONESIA yang diserahkan sehubungan dengan penjualan kembali.

**15.1.2. Batas Minimum dan Maksimum Penjualan Kembali Unit Penyertaan oleh Dealer Partisipan dan/atau Sponsor (jika ada)**

Batas minimum penjualan kembali Unit Penyertaan oleh Dealer Partisipan dan/atau Sponsor (jika ada) dalam 1 (satu) Hari Bursa adalah 1 (satu) Satuan Kreasi atau kelipatannya. Manajer Investasi berhak membatasi maksimum penjualan kembali Unit Penyertaan dari Dealer Partisipan dan/atau Sponsor (jika ada) dalam 1 (satu) Hari Bursa paling banyak 10 % (sepuluh persen) dari total Unit Penyertaan BNI-AM NUSANTARA ETF MSCI INDONESIA yang beredar pada hari penjualan kembali tersebut. Apabila Manajer Investasi menerima atau menyimpan permintaan penjualan kembali Unit Penyertaan dari Dealer Partisipan dan/atau Sponsor (jika ada) dalam 1 (satu) Hari Bursa lebih dari 10% (sepuluh persen) dari total Unit Penyertaan BNI-AM NUSANTARA ETF MSCI INDONESIA yang beredar pada Hari Bursa

yang bersangkutan, maka kelebihan tersebut oleh Manajer Investasi dapat diproses dan dibukukan serta dianggap sebagai permohonan penjualan kembali pada Hari Bursa berikutnya yang ditentukan berdasarkan metode *first in first served*.

#### **15.1.3. Pembayaran Penjualan Kembali Unit Penyertaan kepada Dealer Partisipan**

Pembayaran penjualan kembali Unit Penyertaan kepada Dealer Partisipan dan/atau Sponsor (jika ada) dilakukan dengan penyerahan Portofolio Efek Serahan ditambah Komponen Dana, apabila ada dengan ketentuan:

- a. Jika pembayarannya dengan Efek dari portofolio BNI-AM NUSANTARA ETF MSCI INDONESIA, maka:
  1. dasar penghitungan nilai Efek tersebut adalah nilai pasar wajar; dan
  2. apabila Efek dimaksud tidak ada, maka pembayarannya dilakukan dengan uang tunai, dengan ketentuan nilainya dihitung berdasarkan Nilai Aktiva Bersih.
- b. Jika pembayarannya dilakukan dengan uang tunai, maka nilainya dihitung berdasarkan Nilai Aktiva Bersih.

Pembayaran penjualan kembali Unit Penyertaan tersebut dilakukan sesegera mungkin, paling lambat 3 (tiga) Hari Bursa sejak permohonan penjualan kembali Unit Penyertaan BNI-AM NUSANTARA ETF MSCI INDONESIA dari Dealer Partisipan dan/atau Sponsor (jika ada), diterima oleh Manajer Investasi.

#### **15.1.4. Harga Penjualan Kembali Unit Penyertaan**

Harga penjualan kembali setiap Unit Penyertaan untuk BNI-AM NUSANTARA ETF MSCI INDONESIA adalah harga setiap Unit Penyertaan pada Hari Bursa yang ditentukan berdasarkan Nilai Aktiva Bersih BNI-AM NUSANTARA ETF MSCI INDONESIA pada akhir Hari Bursa tersebut.

### **15.2. Penjualan Unit Penyertaan oleh Masyarakat Pemodal**

Pemegang Unit Penyertaan BNI-AM NUSANTARA ETF MSCI INDONESIA dapat menjual sebagian atau seluruh Unit Penyertaan yang dimilikinya setiap Hari Bursa melalui mekanisme perdagangan di Bursa Efek Indonesia sesuai dengan syarat dan ketentuan Bursa Efek Indonesia.

Pemegang Unit Penyertaan juga dapat menjual Unit Penyertaan yang dimilikinya pada setiap Hari Bursa kepada Dealer Partisipan dengan mengajukan permohonan penjualan Unit Penyertaan kepada Dealer Partisipan dalam Satuan Kreasi.

- 15.3.** Hak kepemilikan Pemegang Unit Penyertaan BNI-AM NUSANTARA ETF MSCI INDONESIA atas Unit Penyertaan BNI-AM NUSANTARA ETF MSCI INDONESIA beralih dengan pemindahbukuan Unit Penyertaan BNI-AM NUSANTARA ETF MSCI INDONESIA dari satu (Sub) Rekening Efek ke (Sub) Rekening Efek yang lain pada Lembaga Penyimpanan dan Penyelesaian dan Pemegang Rekening dengan memperhatikan ketentuan di bidang Pasar Modal dan ketentuan Lembaga Penyimpanan dan Penyelesaian yang berlaku.



## **BAB XVI**

### **POKOK-POKOK PERJANJIAN DEALER PARTISIPAN**

Sesuai Perjanjian Kerjasama ETF antara PT BNI-Asset Management dan PT Indo Premier Sekuritas (selanjutnya disebut "Perjanjian Kerjasama"), telah disepakati mengenai penunjukan PT Indo Premier Sekuritas sebagai Dealer Partisipan. Adapun pokok-pokok perjanjian Dealer Partisipan sebagaimana termaktub dalam Perjanjian Kerjasama antara lain adalah sebagai berikut:

#### **1. Penunjukan dan Status Dealer Partisipan**

Manajer Investasi menunjuk Dealer Partisipan sebagai pihak yang akan melakukan pembelian dan penjualan kembali Unit Penyertaan BNI-AM NUSANTARA ETF MSCI INDONESIA (dalam Satuan Kreasi) baik untuk kepentingan Dealer Partisipan sendiri maupun untuk kepentingan Pemegang Unit Penyertaan BNI-AM NUSANTARA ETF MSCI INDONESIA. Dealer Partisipan dengan ini menerima baik penunjukkan dirinya sebagai pihak yang akan melakukan pembelian atau penjualan kembali Unit Penyertaan BNI-AM NUSANTARA ETF MSCI INDONESIA baik untuk kepentingan Dealer Partisipan sendiri maupun untuk kepentingan Pemegang Unit Penyertaan BNI-AM NUSANTARA ETF MSCI INDONESIA.

#### **2. Prosedur Permohonan Pembelian dan Penjualan Kembali**

Seluruh permohonan Pembelian dan Penjualan Kembali Unit Penyertaan BNI-AM NUSANTARA ETF MSCI INDONESIA (dalam Satuan Kreasi) akan dilaksanakan sesuai dengan ketentuan yang tercantum pada Prospektus, Kontrak dan prosedur sebagaimana yang telah disepakati.

#### **3. Kewajiban Dealer Partisipan dan Manajer Investasi**

Dealer Partisipan bertindak sebagai pencipta pasar untuk menciptakan pasar bagi Unit Penyertaan BNI-AM NUSANTARA ETF MSCI INDONESIA dengan memberikan harga penawaran jual dan harga penawaran beli kepada calon Pemegang Unit Penyertaan BNI-AM NUSANTARA ETF MSCI INDONESIA pada pasar primer berdasarkan NAB di pasar primer.

Harga penawaran jual dan harga penawaran beli yang diberikan Dealer Partisipan memiliki jarak batasan harga penawaran jual dan harga penawaran beli berdasarkan pertimbangan Dealer Partisipan dan masukan dari Manajer Investasi.

Dealer Partisipan wajib memastikan bahwa calon Pemegang Unit Penyertaan BNI-AM NUSANTARA ETF MSCI INDONESIA telah mengisi dan menandatangani formulir profil pemodal/kontrak pembukaan rekening sesuai dengan peraturan perundang-undangan yang berlaku di bidang pasar modal dan bursa efek dan sesuai dengan prinsip mengenal nasabah.

Dealer Partisipan bertanggung jawab atas pelaksanaan prinsip mengenal nasabah sebagaimana diatur dalam peraturan Program APU dan PPT di Sektor Jasa Keuangan.

Dealer Partisipan bertanggung jawab atas perdagangan dan penyelesaian transaksi yang terjadi atas BNI-AM NUSANTARA ETF MSCI INDONESIA yang dilakukan melalui Dealer Partisipan.

Manajer Investasi wajib memberikan komposisi Efek setiap Unit Penyertaan BNI-AM NUSANTARA ETF MSCI INDONESIA, serta mendapatkan kesepakatan dari Dealer Partisipan

mengenai komposisi Efek yang digunakan dalam pembentukan BNI-AM NUSANTARA ETF MSCI INDONESIA.

Manajer Investasi bertanggung jawab atas akurasi dari jumlah Unit Penyertaan BNI-AM NUSANTARA ETF MSCI INDONESIA.

#### **4. Jumlah Maksimum Unit Penyertaan**

Jumlah maksimum Unit Penyertaan yang dapat dibentuk adalah sebagaimana ditetapkan dalam Kontrak Investasi Kolektif dan Prospektus BNI-AM NUSANTARA ETF MSCI INDONESIA pada saat ditandatanganinya Perjanjian Kerjasama yaitu 5.000.000.000 (lima miliar) Unit Penyertaan.

#### **5. Jangka Waktu Perjanjian dan Pengakhiran**

Perjanjian Kerjasama berlaku efektif sejak tanggal ditandatanganinya Perjanjian Kerjasama dan hanya dapat berakhir karena satu atau lebih ketentuan berikut :

- a. Adanya kesepakatan Para Pihak secara tertulis;
- b. Terjadi proses pembubaran/kepailitan/likuidasi terhadap Dealer Partisipan atau Manajer Investasi;
- c. Terdapat pelanggaran yang dilakukan oleh Dealer Partisipan atau Manajer Investasi terhadap ketentuan Perjanjian ini dan tidak diperbaiki dalam jangka waktu 30 (tiga puluh) hari kalender, dimana Pihak yang berhak untuk mengakhiri Perjanjian adalah Pihak yang dirugikan;
- d. Adanya keputusan Pengadilan dan/atau peraturan perundang-undangan yang mengharuskan Perjanjian ini berakhir.

Apabila Perjanjian Kerjasama akan berakhir, maka salah satu pihak akan memberitahukan kepada pihak lainnya mengenai pengakhiran tersebut, disertai alasan pengakhiran sekurang-kurangnya 60 (enam puluh) hari kalender sebelum tanggal pengakhiran Perjanjian Kerjasama dilaksanakan.

Apabila pada saat Perjanjian Kerjasama berakhir terdapat hak-hak dan kewajiban-kewajiban yang telah timbul dan belum dilaksanakan atau dipenuhi oleh Dealer Partisipan dan/atau Manajer Investasi sampai saat pengakhiran Perjanjian Kerjasama, maka ketentuan-ketentuan dalam Perjanjian tetap berlaku hingga hak-hak dan kewajiban-kewajiban para pihak dipenuhi atau diselesaikan.

Dealer Partisipan dan Manajer Investasi sepakat untuk mengesampingkan berlakunya ketentuan Pasal 1266 dan Pasal 1267 KUH Perdata, sehingga pengakhiran Perjanjian Kerjasama dengan alasan sebagaimana diatur dalam Perjanjian Kerjasama secara sah cukup dilakukan dengan pemberitahuan secara tertulis dari masing-masing pihak.

**BAB XVII**  
**SKEMA PEMBELIAN DAN PENJUALAN KEMBALI (PELUNASAN) SERTA**  
**PERDAGANGAN UNIT PENYERTAAN BNI-AM NUSANTARA ETF MSC I INDONESIA**

**17.1. Skema Pembelian Satuan Kreasi Melalui Dealer Partisipan**

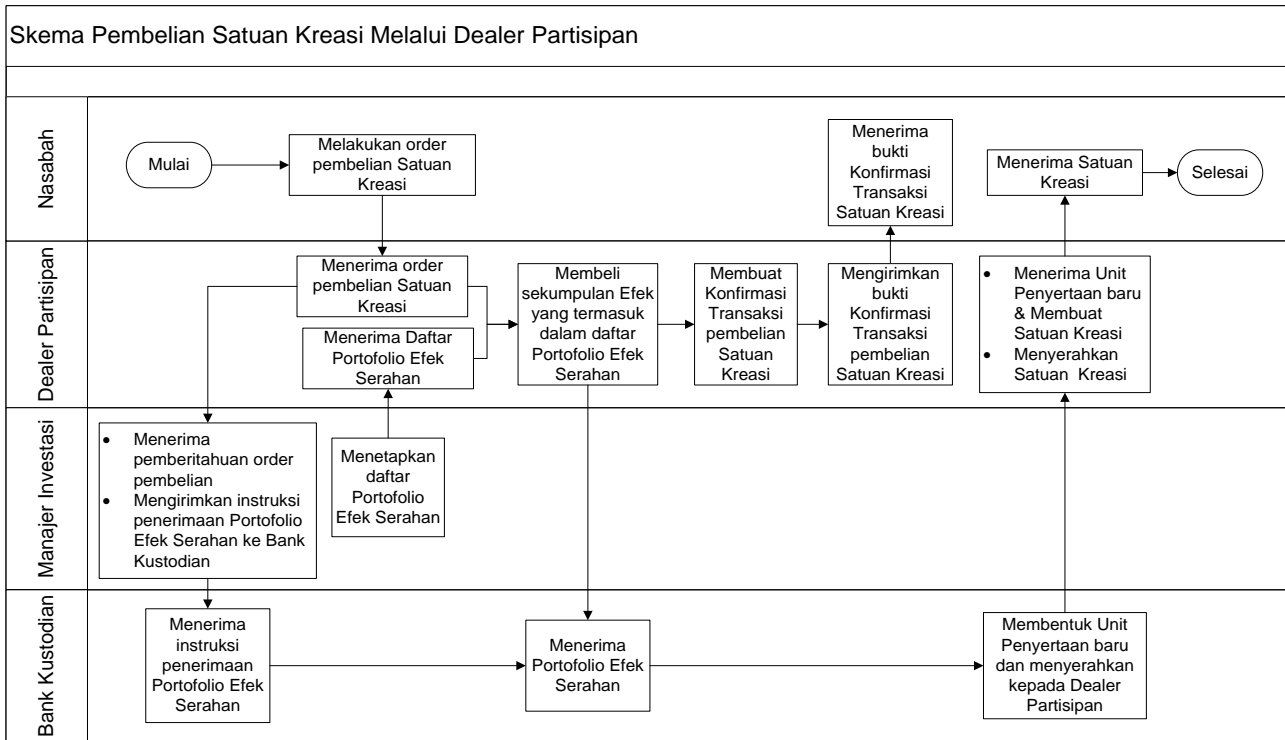

**17.2. Skema Penjualan Kembali Satuan Kreasi Melalui Dealer Partisipan**

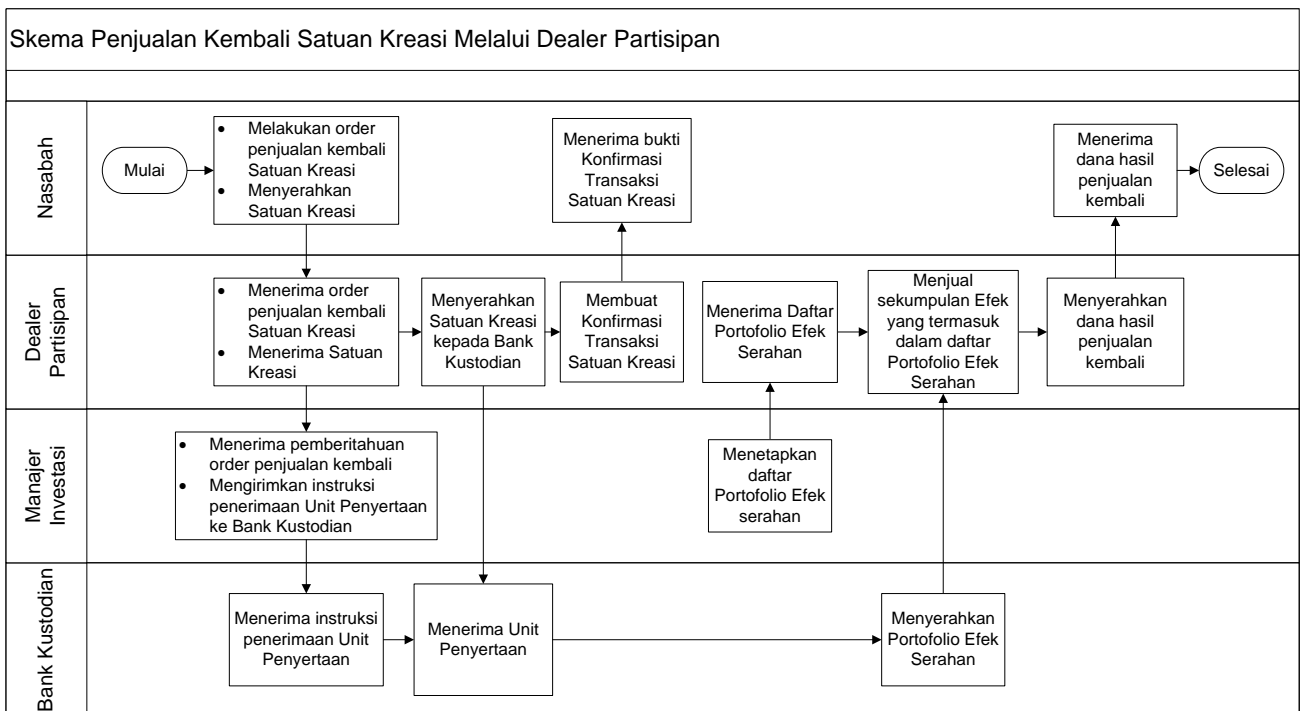

**17.2. Skema Pembelian dan Penjualan Unit Penyertaan Melalui Mekanisme Perdagangan di Bursa Efek Indonesia**

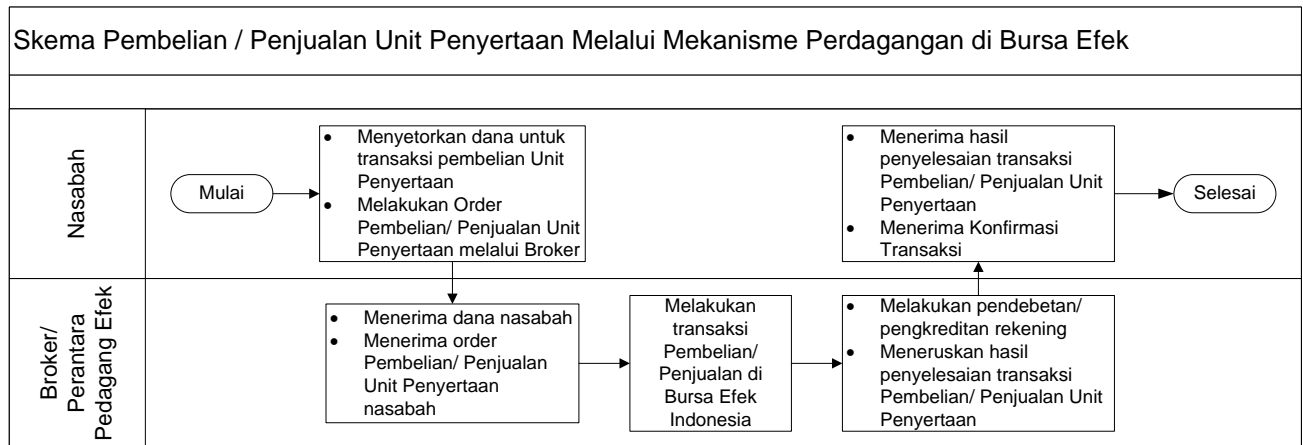

**BAB XVIII**  
**PENYELESAIAN PENGADUAN PEMEGANG UNIT PENYERTAAN**

**18.1. Pengaduan**

- a. Pengaduan oleh Pemegang Unit Penyertaan disampaikan kepada Manajer Investasi, yang wajib diselesaikan oleh Manajer Investasi dengan mekanisme sebagaimana dimaksud dalam butir 18.2. di bawah.
- b. Dalam hal pengaduan tersebut berkaitan dengan fungsi Bank Kustodian dan/atau Dealer Partisipan, maka Manajer Investasi akan menyampaikannya kepada Bank Kustodian dan/atau Dealer Partisipan, dan Bank Kustodian dan/atau Dealer Partisipan wajib menyelesaikan pengaduan dengan mekanisme sebagaimana dimaksud dalam butir 18.2. di bawah.

**18.2. Mekanisme Penyelesaian Pengaduan**

- a. Dengan tunduk pada ketentuan butir 18.1. di atas, Manajer Investasi dan/atau Bank Kustodian dan/atau Dealer Partisipan akan melayani dan menyelesaikan adanya pengaduan Pemegang Unit Penyertaan. Penyelesaian pengaduan yang dilakukan oleh Bank Kustodian wajib ditembuskan kepada Manajer Investasi.
- b. Manajer Investasi dan/atau Bank Kustodian dan/atau Dealer Partisipan akan segera menindaklanjuti dan menyelesaikan pengaduan Pemegang Unit Penyertaan paling lambat 20 (dua puluh) hari kerja setelah tanggal penerimaan pengaduan.
- c. Manajer Investasi dan/atau Bank Kustodian dan/atau Dealer Partisipan dapat memperpanjang jangka waktu sebagaimana dimaksud dalam huruf b di atas sesuai dengan syarat dan ketentuan yang diatur dalam SEOJK Tentang Pelayanan dan Penyelesaian Pengaduan Konsumen Pada Pelaku Usaha Jasa Keuangan.
- d. Perpanjangan jangka waktu penyelesaian pengaduan sebagaimana dimaksud pada huruf c di atas akan diberitahukan secara tertulis kepada Pemegang Unit Penyertaan yang mengajukan pengaduan sebelum jangka waktu sebagaimana dimaksud pada huruf b berakhir.
- e. Manajer Investasi menyediakan informasi mengenai status pengaduan Pemegang Unit Penyertaan melalui berbagai sarana komunikasi yang disediakan oleh Manajer Investasi antara lain melalui website, surat, email atau telepon

**18.3. Penyelesaian Pengaduan**

Manajer Investasi dan/atau Bank Kustodian dan/atau Dealer Partisipan dapat melakukan penyelesaian pengaduan sesuai dengan ketentuan internal yang mengacu pada ketentuan-ketentuan sebagaimana diatur dalam SEOJK Tentang Pelayanan dan Penyelesaian Pengaduan Konsumen Pada Pelaku Usaha Jasa Keuangan.

Dalam hal tidak tercapai kesepakatan penyelesaian Pengaduan sebagaimana dimaksud di atas, Pemegang Unit Penyertaan dan Manajer Investasi dan/atau Bank Kustodian dan/atau Dealer Partisipan akan melakukan Penyelesaian Sengketa sebagaimana diatur lebih lanjut pada Bab XIX (Penyelesaian Sengketa).

#### 18.4. Alur Pengaduan dan Syarat Ketentuan Pengaduan

Berikut ini adalah alur pengaduan dan kontak pengaduan untuk Pemegang Unit Penyertaan:

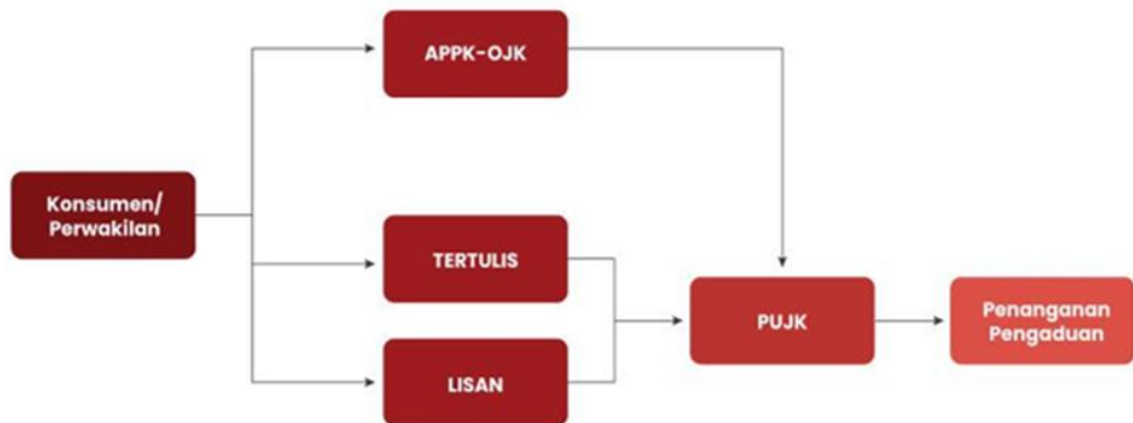

**Syarat Pengajuan Pengaduan:**

1. Nama lengkap Pemegang Unit Penyertaan
2. Nama APERD (jika Nasabah APERD)
3. Single Investor Identification (SID)
4. Nama Produk
5. Email
6. Telepon

**Penyelesaian Pengaduan\*:**

- Pengaduan lisan maks. 5 (lima) hari kerja.
- Pengaduan tertulis maks. 10 (sepuluh) hari kerja.
- Perpanjangan waktu penyelesaian pengaduan maks. 20 (dua puluh) hari kerja.

\*sejak dokumen diterima lengkap

Dalam hal tidak tercapai kesepakatan penyelesaian pengaduan dapat melakukan penyelesaian melalui Lembaga Alternatif Penyelesaian Sengketa (LAPS).

Pengaduan oleh Pemegang Unit Penyertaan disampaikan kepada Manajer Investasi melalui:

- a. email : [customerservices@bni-am.co.id](mailto:customerservices@bni-am.co.id)
- b. Telepon : 021-29969646 Ext 115

## **BAB XIX**

### **PENYELESAIAN SENGKETA**

- 19.1.** Setiap perselisihan, pertentangan dan perbedaan pendapat yang berhubungan dengan Kontrak Investasi Kolektif BNI-AM NUSANTARA ETF MSCI INDONESIA, sepanjang memungkinkan, diselesaikan secara damai antara Para Pihak.
- 19.2.** Bila setelah 60 (enam puluh) Hari Kalender sejak diterimanya oleh salah satu pihak pemberitahuan tertulis dari salah satu pihak mengenai adanya perselisihan tersebut ("Masa Tenggang") penyelesaian secara damai tidak berhasil tercapai, maka setiap perselisihan, pertentangan dan perbedaan pendapat yang berhubungan dengan Kontrak ini atau pelaksanaannya (termasuk tentang keabsahan Kontrak ini) wajib diselesaikan secara tuntas dengan mekanisme penyelesaian sengketa berupa arbitrase melalui Lembaga Alternatif Penyelesaian Sengketa Pasar Modal di Sektor Jasa Keuangan yang telah mendapatkan persetujuan yang telah mendapatkan persetujuan atau lembaga penggantinya dikemudian hari (apabila ada) atau lembaga penyelesaian sengketa lainnya yang ditunjuk oleh Otoritas Jasa Keuangan, sebagaimana dimaksud dalam Peraturan Otoritas Jasa Keuangan Tentang Lembaga Alternatif Penyelesaian Sengketa Sektor Jasa Keuangan.
- 19.3.** Para Pihak setuju bahwa pelaksanaan penyelesaian sengketa akan senantiasa dilakukan sesuai dengan cara yang ditetapkan dalam peraturan mengenai prosedur penyelesaian sengketa yang diterbitkan oleh Lembaga Alternatif Penyelesaian Sengketa dan telah disetujui oleh Otoritas Jasa Keuangan sebagaimana yang dimaksud dalam Angka 19.2.
- 19.4.** Tak satu Pihak pun berhak memulai atau mengadakan gugatan di Pengadilan atas masalah yang sedang dipersengketakan dan diselesaikan dalam Lembaga Alternatif Penyelesaian Sengketa, kecuali untuk memberlakukan suatu ketetapan arbitrase yang diberikan sesuai Pasal ini.
- 19.5.** Sambil menanti pengumuman putusan dalam Lembaga Alternatif Penyelesaian Sengketa, Para Pihak akan terus melaksanakan kewajibannya masing-masing berdasarkan Kontrak ini kecuali Kontrak ini telah diakhiri satu dan lain tanpa mengurangi kekuatan berlakunya putusan dalam Lembaga Alternatif Penyelesaian Sengketa.
- 19.6.** Tidak satu Pihak ataupun arbiter diperbolehkan mengungkapkan adanya, isinya, atau hasil arbitrase berdasarkan perjanjian ini tanpa izin tertulis terlebih dahulu dari Pihak lainnya.
- 19.7.** Ketentuan-ketentuan yang tercantum dalam Bab ini akan tetap berlaku sekalipun Kontrak Investasi Kolektif diakhiri dan/atau berakhir.

**BAB XX**  
**PENYEBARLUASAN PROSPEKTUS DAN FORMULIR-FORMULIR BERKAITAN**  
**DENGAN PEMBELIAN UNIT PENYERTAAN**

- 20.1.** Informasi, Prospektus, Formulir Profil Pemodal/formulir atau kontrak pembukaan rekening dan formulir-formulir sehubungan dengan pembelian Unit Penyertaan BNI-AM NUSANTARA ETF MSCI INDONESIA (jika ada) dapat diperoleh di kantor Manajer Investasi serta Dealer Partisipan. Hubungi Manajer Investasi untuk keterangan lebih lanjut.
- 20.2.** Untuk menghindari keterlambatan dalam pengiriman laporan-laporan serta informasi lainnya mengenai investasi, Pemegang Unit Penyertaan diharapkan untuk memberitahu secepatnya mengenai perubahan alamat kepada Manajer Investasi atau Dealer Partisipan di mana Pemegang Unit Penyertaan melakukan pembelian Unit Penyertaan.

**MANAJER INVESTASI**

**PT BNI ASSET MANAGEMENT**

Centennial Tower 19<sup>th</sup> Floor  
Jl. Gatot Subroto Kav. 24-25  
Jakarta 12930  
Telepon: (62-21) 2996 9646  
Faksimili: (62-21) 2996 9647  
Website: [www.bni-am.co.id](http://www.bni-am.co.id)

**BANK KUSTODIAN**

**PT BANK CENTRAL ASIA Tbk**

Menara BCA Grand Indonesia, lantai 28  
Jl. M.H.Thamrin No.1  
Jakarta 10310  
Telepon : (62-21) 2358 8665  
Faksimili : (62-21) 2358 8374

**DEALER PARTISIPAN**

**PT INDOPREMIER SEKURITAS**

Wisma GKBI, lantai 7  
Jl. Jend. Sudirman No. 28  
Jakarta 10210  
Telepon : (62-21) 5793 1168  
Faksimili : (62-21) 5793 1220



## LAMPIRAN

### **CONTOH KOMPONEN SAHAM-SAHAM DALAM DAFTAR SAHAM YANG TERGABUNG DALAM INDEKS MSCI INDONESIA**

Lampiran merupakan bagian yang tidak terpisahkan dari Prospektus BNI-AM NUSANTARA ETF MSCI INDONESIA dan akan diperbaharui pada setiap pembaharuan Prospektus.

No.	Ticker	Name
1.	BBCA	BANK CENTRAL ASIA
2.	BBRI	BANK RAKYAT INDONESIA
3.	BMRI	BANK MANDIRI
4.	TLKM	TELEKOMUNIKASI INDONESIA
5.	ASII	ASTRA INTERNATIONAL
6.	BBNI	BANK NEGARA INDONESIA
7.	GOTO	GOTO GOJEK TOKOPEDIA
8.	AMMN	SUMBER ALFARIA TRIJAYA
9.	AMTR	UNITED TRACTORS
10.	CPIN	ADARO ENERGY INDONESIA

Daftar tersebut diatas dapat berubah sesuai pertimbangan terbaik Manajer Investasi dengan tetap tunduk pada kebijakan investasi. Pemegang Unit Penyertaan dapat melihat Daftar Saham pada website MSCI yaitu [www.msci.com](http://www.msci.com).