

## PEMBARUAN PROSPEKTUS REKSA DANA INDEKS BNI-AM INDEKS IDX30

Tanggal Efektif: 22 Desember 2017

Tanggal Mulai Penawaran: 28 Desember 2017

REKSA DANA INDEKS BNI-AM INDEKS IDX30 (selanjutnya disebut "BNI-AM IDX30") adalah Reksa Dana berbentuk Kontrak Investasi Kolektif berdasarkan Undang-Undang Nomor 8 tahun 1995 tentang Pasar Modal beserta peraturan pelaksanaannya.

BNI-AM IDX30 bertujuan untuk memperoleh pertambahan nilai investasi yang setara dengan kinerja Indeks IDX30.

BNI-AM IDX30 akan melakukan investasi pada portofolio investasi dengan komposisi investasi yaitu minimum 80% (delapan puluh persen) dan maksimum 100% (seratus persen) dari Nilai Aktiva Bersih pada Efek bersifat ekuitas yang ditawarkan melalui Penawaran Umum dan diperdagangkan di Bursa Efek Indonesia serta terdaftar pada Indeks IDX30; minimum 0% (nol persen) dan maksimum 20% (dua puluh persen) dari Nilai Aktiva Bersih pada instrumen pasar uang dalam negeri yang mempunyai jatuh tempo tidak lebih dari 1 (satu) tahun dan/atau deposito; sesuai dengan peraturan perundang-undangan yang berlaku di Indonesia.

### PENAWARAN UMUM

PT BNI Asset Management sebagai Manajer Investasi melakukan Penawaran Umum atas Unit Penyertaan BNI-AM IDX30 secara terus menerus sampai dengan jumlah 5.000.000.000 (lima miliar) Unit Penyertaan.

Setiap Unit Penyertaan BNI-AM IDX30 ditawarkan dengan harga sama dengan Nilai Aktiva Bersih awal yaitu sebesar Rp 1.000,- (seribu Rupiah) pada hari pertama penawaran. Selanjutnya harga pembelian setiap Unit Penyertaan ditetapkan sama dengan Nilai Aktiva Bersih per Unit Penyertaan pada Hari Bursa yang bersangkutan.

Pemegang Unit Penyertaan BNI-AM IDX30 dikenakan biaya pembelian Unit Penyertaan (*subscription fee*) maksimum sebesar 2% (dua persen) dari nilai transaksi pembelian Unit Penyertaan, biaya penjualan kembali (*redemption fee*) maksimum sebesar 2% (dua persen) dari nilai transaksi penjualan kembali Unit Penyertaan dan biaya pengalihan investasi (*switching fee*) maksimum sebesar 2% (dua persen) dari nilai transaksi pengalihan investasi. Uraian lengkap mengenai biaya dapat dilihat pada Bab X Prospektus.

#### MANAJER INVESTASI :



#### PT BNI Asset Management

Centennial Tower 19<sup>th</sup> Floor  
Jalan Gatot Subroto Kav. 24-25 Jakarta 12930  
Telepon : (62-21) 2996 9646  
Faksimili : (62-21) 2996 9647  
Website : www.bni-am.co.id

#### BANK KUSTODIAN :



#### Standard Chartered Bank,

#### Cabang Jakarta

Menara Standard Chartered  
Jl. Prof. Dr. Satrio No. 164  
Jakarta 12930  
Telepon: (62-21) 2555 0200  
Fax. (62-21) 25550002/304150025

PENTING: SEBELUM MEMUTUSKAN UNTUK MEMBELI UNIT PENYERTAAN REKSA DANA INI ANDA HARUS TERLEBIH DAHULU MEMPELAJARI ISI PROSPEKTUS INI KHUSUSNYA PADA BAGIAN MANAJER INVESTASI (BAB III), TUJUAN INVESTASI, KEBIJAKAN INVESTASI DAN KEBIJAKAN PEMBAGIAN KEUNTUNGAN (BAB V) DAN MANFAAT INVESTASI DAN FAKTOR-FAKTOR RISIKO YANG UTAMA (BAB IX).

OJK TIDAK MEMBERIKAN PERNYATAAN MENYETUJUI ATAU TIDAK MENYETUJUI EFEK INI, TIDAK JUGA MENYATAKAN KEBENARAN ATAU KECUKUPAN ISI PROSPEKTUS INI. SETIAP PERNYATAAN YANG BERTENTANGAN DENGAN HAL-HAL TERSEBUT ADALAH PERBUATAN MELANGGAR HUKUM.

MANAJER INVESTASI TELAH MEMPEROLEH IZIN DAN TERDAFTAR SEBAGAI MANAJER INVESTASI DI PASAR MODAL SERTA DALAM MELAKUKAN KEGIATAN USAHANYA MANAJER INVESTASI DIAWASI OLEH OTORITAS JASA KEUANGAN

**PT BNI Asset Management berizin dan diawasi oleh Otoritas Jasa Keuangan**

Prospektus ini diterbitkan di Jakarta pada Maret 2024

Penawaran Umum ini tunduk pada peraturan perundang-undangan negara Republik di Indonesia dan hanya ditawarkan dalam wilayah Republik Indonesia dan/atau ditawarkan di luar negeri kepada warga negara Indonesia.

Segala informasi yang tidak diberikan oleh Manajer Investasi sebagaimana tercantum dalam Prospektus ini, bukan merupakan tanggung jawab Manajer Investasi.

**BERLAKUNYA UNDANG-UNDANG NOMOR 21 TAHUN 2011  
TENTANG OTORITAS JASA KEUANGAN  
("UNDANG-UNDANG OJK")**

Dengan berlakunya Undang-undang OJK, sejak tanggal 31 Desember 2012 fungsi, tugas dan wewenang pengaturan kegiatan jasa keuangan di sektor Pasar Modal telah beralih dari BAPEPAM & LK kepada Otoritas Jasa Keuangan, sehingga semua rujukan kepada kewenangan BAPEPAM & LK dalam peraturan perundang-undangan yang berlaku, menjadi kepada Otoritas Jasa Keuangan.

**UNTUK DIPERHATIKAN**

BNI-AM IDX30 tidak termasuk instrumen investasi yang dijamin oleh Pemerintah, Bank Indonesia, ataupun institusi lainnya, termasuk namun tidak terbatas Manajer Investasi dan Bank Kustodian. Sebelum membeli Unit Penyertaan, calon investor harus terlebih dahulu mempelajari dan memahami Prospektus dan dokumen penawaran lainnya.

Isi dari Prospektus dan dokumen penawaran lainnya bukanlah suatu saran baik dari sisi bisnis, hukum, maupun pajak. Calon Pemegang Unit Penyertaan harus menyadari bahwa terdapat kemungkinan Pemegang Unit Penyertaan akan menanggung risiko sehubungan dengan Unit Penyertaan yang dipegangnya. Dengan kemungkinan adanya risiko tersebut, apabila dianggap perlu calon Pemegang Unit Penyertaan dapat meminta pendapat dari pihak-pihak yang berkompeten atas aspek bisnis, hukum, keuangan, pajak, maupun aspek lain yang relevan sehubungan dengan investasi dalam BNI-AM IDX30.

Dengan tetap memperhatikan Kebijakan Investasi BNI-AM IDX30 serta ketentuan peraturan perundang-undangan yang berlaku BNI-AM IDX30 dapat berinvestasi dan/atau memiliki aset dalam mata uang selain Dolar Amerika Serikat. Dalam hal ini maka Nilai Aktiva Bersih (NAB) per Unit Penyertaan akan mencerminkan dampak dari nilai tukar antara Dolar Amerika Serikat terhadap mata uang lainnya serta fluktuasi harga Efek dimana BNI-AM IDX30 berinvestasi.

Perkiraan yang terdapat dalam prospektus yang menunjukkan indikasi hasil investasi dari BNI-AM IDX30, bila ada, hanyalah perkiraan dan tidak ada kepastian atau jaminan bahwa Pemegang Unit Penyertaan akan memperoleh hasil investasi yang sama dimasa yang akan datang, dan indikasi ini bukan merupakan janji atau jaminan dari Manajer Investasi atas target hasil investasi maupun potensi hasil investasi, bila ada, yang akan diperoleh oleh calon Pemegang Unit Penyertaan. Perkiraan tersebut akan dapat berubah sebagai akibat dari berbagai faktor, termasuk antara lain faktor-faktor yang telah diungkapkan dalam Bab IX mengenai Manfaat Investasi dan Faktor-faktor Risiko yang Utama.

PT BNI Asset Management ("Manajer Investasi") akan selalu mentaati ketentuan peraturan yang berlaku di Indonesia, termasuk peraturan perundang-undangan yang berlaku di Indonesia sebagai hasil kerja sama antara Pemerintah Indonesia dengan pemerintah negara lain, maupun penerapan asas timbal balik (*reciprocal*) antara Pemerintah Indonesia dengan pemerintah negara lain, seperti namun tidak terbatas peraturan perundang-undangan mengenai anti pencucian uang, anti terorisme maupun perpajakan, yang keberlakuannya mungkin mengharuskan Manajer Investasi untuk berbagi informasi, termasuk melaporkan dan memotong pajak yang terutang oleh calon Pemegang Unit Penyertaan yang wajib dipenuhi oleh Manajer Investasi dari waktu ke waktu kepada otoritas yang berwenang.

Manajer Investasi akan selalu menjaga kerahasiaan data nasabah dan wajib memenuhi ketentuan kerahasiaan nasabah yang berlaku di Indonesia. Dalam hal Manajer Investasi diwajibkan untuk memberikan data nasabah, data nasabah hanya akan disampaikan secara terbatas untuk data yang diminta oleh otoritas yang berwenang sesuai dengan ketentuan yang berlaku.

## DAFTAR ISI

	HAL
BAB I. ISTILAH DAN DEFINISI .....	1
BAB II. INFORMASI MENGENAI BNI-AM IDX30 .....	11
BAB III. MANAJER INVESTASI .....	17
BAB IV. BANK KUSTODIAN .....	19
BAB V. TUJUAN INVESTASI, KEBIJAKAN INVESTASI, MEKANISME PEMBERSIHAN KEKAYAAN BNI-AM IDX30 DAN KEBIJAKAN PEMBAGIAN HASIL INVESTASI .....	21
BAB VI. TINGKAT PENYIMPANAN ( <i>TRACKING ERROR</i> ) TERHADAP KINERJA INDEKS .....	26
BAB VII. METODE PENGHITUNGAN NILAI PASAR WAJAR DARI EFEK DALAM PORTOFOLIO BNI-AM IDX30 .....	27
BAB VIII. PERPAJAKAN .....	29
BAB IX. MANFAAT INVESTASI DAN FAKTOR-FAKTOR RISIKO YANG UTAMA ..	31
BAB X. ALOKASI BIAYA DAN IMBALAN JASA .....	34
BAB XI. HAK-HAK PEMEGANG UNIT PENYERTAAN .....	38
BAB XII. PEMBUBARAN DAN LIKUIDASI .....	40
BAB XIII. PENDAPAT AKUNTAN TENTANG LAPORAN KEUANGAN .....	45
BAB XIV. PERSYARATAN DAN TATA CARA PEMBELIAN UNIT PENYERTAAN .....	46
BAB XV. PERSYARATAN DAN TATA CARA PENJUALAN KEMBALI UNIT PENYERTAAN .....	51
BAB XVI. PERSYARATAN DAN TATA CARA PENGALIHAN INVESTASI .....	55
BAB XVII. PENGALIHAN KEPEMILIKAN UNIT PENYERTAAN .....	58
BAB XVIII. SKEMA PEMBELIAN, PENJUALAN KEMBALI (PELUNASAN) UNIT PENYERTAAN SERTA PENGALIHAN INVESTASI BNI-AM IDX30 .....	59
BAB XIX. PENYELESAIAN PENGADUAN PEMEGANG UNIT PENYERTAAN .....	65
BAB XX. PENYELESAIAN SENGKETA .....	67
BAB XXI. PENYEBARLUASAN PROSPEKTUS DAN FORMULIR-FORMULIR BERKAITAN DENGAN PEMBELIAN UNIT PENYERTAAN .....	68
Lampiran. ....	69

# **BAB I**

## **ISTILAH DAN DEFINISI**

### **1.1. AFILIASI**

Afiliasi sebagaimana dimaksud dalam Pasal 1 Angka 1 Undang-Undang Pasar Modal yaitu:

- a. Hubungan keluarga karena perkawinan dan keturunan sampai derajat kedua, baik secara horizontal maupun vertikal;
- b. Hubungan antara 1 (satu) pihak dengan pegawai, Direktur, atau Komisaris dari pihak tersebut;
- c. Hubungan antara 2 (dua) perusahaan dimana terdapat 1 (satu) atau lebih anggota Direksi atau Dewan Komisaris yang sama;
- d. Hubungan antara perusahaan dan suatu pihak, baik langsung maupun tidak langsung, mengendalikan atau dikendalikan oleh perusahaan tersebut;
- e. Hubungan antara 2 (dua) perusahaan yang dikendalikan baik langsung maupun tidak langsung oleh pihak yang sama; atau
- f. Hubungan antara perusahaan dan pemegang saham utama.

### **1.2. AGEN PENJUAL EFEK REKSA DANA**

Agen Penjual Efek Reksa Dana adalah Agen Penjual Efek Reksa Dana sebagaimana dimaksud dalam Peraturan Otoritas Jasa Keuangan Nomor 39/POJK.04/2014 tanggal 30 Desember 2014 perihal Agen Penjual Efek Reksa Dana beserta seluruh perubahannya, yang ditunjuk oleh Manajer Investasi untuk melakukan penjualan Unit Penyertaan BNI-AM IDX30.

### **1.3. BANK KUSTODIAN**

Bank Kustodian adalah Bank Umum yang telah mendapat persetujuan otoritas Pasar Modal untuk menyelenggarakan kegiatan usaha sebagai Kustodian, yaitu memberikan jasa penitipan Efek (termasuk Penitipan Kolektif atas Efek yang dimiliki bersama oleh lebih dari satu Pihak yang kepentingannya diwakili oleh Bank Kustodian) dan harta lain yang berkaitan dengan Efek serta jasa lain, termasuk menerima dividen, bunga, dan hak-hak lain, menyelesaikan transaksi Efek, dan mewakili pemegang rekening yang menjadi nasabahnya. Dalam hal ini Bank Kustodian adalah Standard Chartered Bank, Cabang Jakarta.

### **1.4. BAPEPAM & LK (BADAN PENGAWAS PASAR MODAL DAN LEMBAGA KEUANGAN)**

BAPEPAM & LK adalah lembaga yang melakukan pembinaan, pengaturan, dan pengawasan sehari-hari kegiatan Pasar Modal sebagaimana dimaksud dalam Undang-Undang Pasar Modal.

Sesuai Undang-undang Otoritas Jasa Keuangan, sejak tanggal 31 Desember 2012, fungsi, tugas dan wewenang pengaturan kegiatan jasa keuangan di sector Pasar Modal beralih dari BAPEPAM & LK ke Otoritas Jasa Keuangan sehingga semua rujukan kepada kewenangan BAPEPAM & LK dalam peraturan perundang-undangan yang berlaku, menjadi kepada Otoritas Jasa Keuangan.

#### **1.5. BUKTI KEPEMILIKAN REKSA DANA**

Bukti Kepemilikan Reksa Dana adalah Unit Penyertaan.

#### **1.6. EFEK**

Efek adalah surat berharga sebagaimana diatur dalam Undang-undang Nomor 8 Tahun 1995 tentang Pasar Modal.

Sesuai dengan Peraturan Otoritas Jasa Keuangan Nomor 23/POJK.04/2016 tanggal 13 Juni 2016 tentang Reksa Dana Berbentuk Kontrak Investasi Kolektif ("POJK Tentang Reksa Dana Investasi Kolektif"), Reksa Dana hanya dapat melakukan pembelian dan penjualan atas:

- a. Efek yang ditawarkan melalui Penawaran Umum dan/atau diperdagangkan di Bursa Efek baik di dalam maupun di luar negeri;
- b. Efek yang diterbitkan dan/atau dijamin oleh Pemerintah Republik Indonesia, dan/atau Efek yang diterbitkan oleh lembaga internasional dimana Pemerintah Republik Indonesia menjadi salah satu anggotanya;
- c. Efek Bersifat Utang atau Efek Syariah berpendapatan tetap yang ditawarkan tidak melalui Penawaran Umum dan telah mendapat peringkat dari Perusahaan Pemeringkat Efek;
- d. Efek Beragun Aset yang ditawarkan tidak melalui Penawaran Umum dan sudah mendapat peringkat dari Perusahaan Pemeringkat Efek;
- e. Efek pasar uang dalam negeri yang mempunyai jatuh tempo tidak lebih dari 1 (satu) tahun, baik dalam Rupiah maupun dalam mata uang asing;
- f. Unit Penyertaan Dana Investasi Real Estat berbentuk Kontrak Investasi Kolektif yang ditawarkan tidak melalui Penawaran Umum;
- g. Efek derivatif; dan/atau
- h. Efek lainnya yang ditetapkan oleh OJK.

#### **1.7. EFEKTIF**

Efektif adalah terpenuhinya seluruh tata cara dan persyaratan Pernyataan Pendaftaran Dalam Rangka Penawaran Umum Reksa Dana Berbentuk Kontrak Investasi Kolektif yang ditetapkan dalam Undang-Undang Pasar Modal dan POJK Tentang Reksa Dana Berbentuk Kontrak Investasi Kolektif. Pernyataan efektif Pernyataan Pendaftaran Dalam Rangka Penawaran Umum Reksa Dana Berbentuk Kontrak Investasi Kolektif akan dikeluarkan oleh OJK.

### **1.8. EFEK BERSIFAT UTANG**

Efek Bersifat Utang adalah Efek yang menunjukkan hubungan utang piutang antara pemegang Efek (kreditur) dengan Pihak yang menerbitkan Efek (debitur).

### **1.9. FORMULIR PEMBUKAAN REKENING**

Formulir Pembukaan Rekening adalah formulir asli yang diterbitkan oleh Manajer Investasi dan harus diisi secara lengkap dan ditandatangani oleh calon Pemegang Unit Penyertaan sebelum membeli Unit Penyertaan BNI-AM IDX30 yang pertama kali.

### **1.10. FORMULIR PEMESANAN PEMBELIAN UNIT PENYERTAAN**

Formulir Pemesanan Pembelian Unit Penyertaan adalah formulir asli yang diterbitkan oleh Manajer Investasi dan dipakai oleh calon Pemegang Unit Penyertaan untuk membeli Unit Penyertaan yang diisi secara lengkap, ditandatangani dan diajukan oleh calon Pemegang Unit Penyertaan kepada Manajer Investasi atau melalui Agen Penjual Efek Reksa Dana yang ditunjuk oleh Manajer Investasi (jika ada). Formulir Pemesanan Pembelian Unit Penyertaan dapat juga berbentuk formulir elektronik menggunakan sistem elektronik yang disediakan oleh Manajer Investasi atau melalui Agen Penjual Efek Reksa Dana yang ditunjuk oleh Manajer Investasi (jika ada) di bawah koordinasi Manajer Investasi dengan memperhatikan ketentuan peraturan perundang-undangan yang berlaku mengenai informasi dan transaksi elektronik.

### **1.11. FORMULIR PENJUALAN KEMBALI UNIT PENYERTAAN**

Formulir Penjualan Kembali Unit Penyertaan adalah formulir asli yang diterbitkan oleh Manajer Investasi dan dipakai oleh Pemegang Unit Penyertaan untuk menjual kembali Unit Penyertaan yang dimilikinya yang diisi secara lengkap, ditandatangani dan diajukan oleh Pemegang Unit Penyertaan kepada Manajer Investasi atau melalui Agen Penjual Efek Reksa Dana yang ditunjuk oleh Manajer Investasi (jika ada). Formulir Penjualan Kembali Unit Penyertaan dapat juga berbentuk formulir elektronik menggunakan sistem elektronik yang disediakan oleh Manajer Investasi atau melalui Agen Penjual Efek Reksa Dana yang ditunjuk oleh Manajer Investasi (jika ada) di bawah koordinasi Manajer Investasi dengan memperhatikan ketentuan peraturan perundang-undangan yang berlaku mengenai informasi dan transaksi elektronik.

### **1.12. FORMULIR PENGALIHAN INVESTASI**

Formulir Pengalihan Investasi adalah formulir asli yang diterbitkan oleh Manajer Investasi dan dipakai oleh Pemegang Unit Penyertaan untuk mengalihkan investasi yang dimilikinya dalam BNI-AM IDX30 ke Reksa Dana lainnya yang memiliki fasilitas pengalihan investasi, yang dikelola oleh



Manajer Investasi pada Bank Kustodian yang sama maupun berbeda, sepanjang telah terjadi kesepakatan terkait pengalihan investasi antara Manajer Investasi dengan Bank Kustodian serta bank kustodian Reksa Dana yang dituju, yang diisi secara lengkap, ditandatangani dan diajukan oleh Pemegang Unit Penyertaan kepada Manajer Investasi atau melalui Agen Penjual Efek Reksa Dana yang ditunjuk oleh Manajer Investasi (jika ada). Formulir Pengalihan Investasi dapat juga berbentuk formulir elektronik menggunakan sistem elektronik yang disediakan oleh Manajer Investasi atau melalui Agen Penjual Efek Reksa Dana yang ditunjuk oleh Manajer Investasi (jika ada) di bawah koordinasi Manajer Investasi dengan memperhatikan ketentuan peraturan perundang-undangan yang berlaku mengenai informasi dan transaksi elektronik.

### **1.13. FORMULIR PROFIL CALON PEMEGANG UNIT PENYERTAAN**

Formulir Profil Calon Pemegang Unit Penyertaan adalah formulir yang diterbitkan oleh Manajer Investasi dan disyaratkan untuk diisi secara lengkap dan ditandatangani oleh calon Pemegang Unit Penyertaan sebagaimana diharuskan oleh Peraturan BAPEPAM Nomor IV.D.2 tentang Profil Pemodal Reksa Dana, yang merupakan Lampiran Keputusan Ketua BAPEPAM Nomor Kep-20/PM/2004 tanggal 29 April 2004 yang berisikan data dan informasi mengenai profil risiko calon Pemegang Unit Penyertaan BNI-AM IDX30 sebelum melakukan pembelian Unit Penyertaan BNI-AM IDX30 yang pertama kali di Manajer Investasi atau melalui Agen Penjual Efek Reksa Dana yang ditunjuk oleh Manajer Investasi (jika ada).

### **1.14. HARI BURSA**

Hari Bursa adalah setiap hari diselenggarakannya perdagangan efek di Bursa Efek Indonesia, yaitu hari Senin sampai dengan hari Jumat, kecuali hari tersebut merupakan hari libur nasional yang ditetapkan oleh Pemerintah Republik Indonesia atau dinyatakan sebagai hari libur oleh Bursa Efek Indonesia.

### **1.15. HARI KERJA**

Hari Kerja adalah hari Senin sampai dengan hari Jumat, kecuali hari libur nasional dan hari libur khusus yang ditetapkan oleh Pemerintah Republik Indonesia.

### **1.16. INDEKS IDX30**

Indeks IDX30 adalah indeks yang terdiri dari 30 saham yang konstituennya dipilih dari konstituen Indeks LQ45, menggunakan 30 emiten yang dipilih berdasarkan pertimbangan likuiditas dan kapitalisasi pasar, dengan kriteria-kriteria yang telah ditentukan.

### **1.17. KETENTUAN KERAHASIAAN DAN KEAMANAN DATA DAN/ATAU INFORMASI PRIBADI KONSUMEN**

Ketentuan Kerahasiaan Dan Keamanan Data Dan/Atau Informasi Pribadi Konsumen adalah ketentuan-ketentuan mengenai kerahasiaan dan keamanan data dan/atau informasi pribadi konsumen sebagaimana diatur dalam POJK tentang Perlindungan Konsumen dan Surat Edaran Otoritas Jasa Keuangan Nomor 14/SEOJK.07/2014 tanggal 20 Agustus 2014, Tentang Kerahasiaan Dan Keamanan Data Dan/Atau Informasi Pribadi Konsumen, beserta penjelasannya, dan perubahan-perubahannya dan penggantinya yang mungkin ada dikemudian hari.

### **1.18. KONTRAK INVESTASI KOLEKTIF**

Kontrak Investasi Kolektif adalah kontrak antara Manajer Investasi dan Bank Kustodian yang mengikat Pemegang Unit Penyertaan, dimana Manajer Investasi diberi wewenang untuk mengelola portofolio investasi kolektif dan Bank Kustodian diberi wewenang untuk melaksanakan penitipan kolektif.

### **1.19. LAPORAN BULANAN**

Laporan Bulanan adalah laporan BNI-AM IDX30 yang akan diterbitkan oleh Bank Kustodian dan disampaikan kepada Pemegang Unit Penyertaan dengan selambat-lambatnya pada hari ke-12 (kedua belas) bulan berikutnya yang memuat sekurang-kurangnya (a) nama, alamat, judul rekening, dan nomor rekening dari Pemegang Unit Penyertaan, (b) Nilai Aktiva Bersih per Unit Penyertaan pada akhir bulan, (c) Jumlah Unit Penyertaan yang dimiliki oleh Pemegang Unit Penyertaan, (d) Total nilai Unit Penyertaan yang dimiliki oleh Pemegang Unit Penyertaan, (e) tanggal setiap pembagian uang tunai (jika ada), (f) rincian dari portofolio yang dimiliki dan (g) Informasi bahwa tidak terdapat mutasi (pembelian dan/atau penjualan kembali dan/atau pengalihan investasi) atas Unit Penyertaan yang dimiliki oleh Pemegang Unit Penyertaan pada bulan sebelumnya. Apabila pada bulan sebelumnya terdapat mutasi (pembelian dan/atau penjualan kembali dan/atau pengalihan investasi) atas jumlah Unit Penyertaan yang dimiliki oleh Pemegang Unit Penyertaan, maka Laporan Bulanan akan memuat tambahan informasi mengenai (a) jumlah Unit Penyertaan yang dimiliki pada awal periode, (b) tanggal, Nilai Aktiva Bersih dan jumlah Unit Penyertaan yang dibeli atau dijual kembali (dilunasi) pada setiap transaksi selama periode dan (c) rincian status pajak dari penghasilan yang diperoleh Pemegang Unit Penyertaan selama periode tertentu dengan tetap memperhatikan kategori penghasilan dan beban (jika ada) sebagaimana dimaksud dalam peraturan mengenai laporan Reksa Dana. Pada saat Prospektus ini diterbitkan peraturan mengenai laporan Reksa Dana yang berlaku adalah BAPEPAM Nomor X.D.1 yang merupakan Lampiran Keputusan Ketua BAPEPAM Nomor Kep-06/PM/2004 tanggal 9 Februari 2004 tentang Laporan Reksa Dana ("Peraturan BAPEPAM Nomor X.D.1") beserta penjelasannya, dan perubahan-perubahannya serta penggantinya yang mungkin ada di kemudian hari.

Penyampaian Laporan Bulanan kepada Pemegang Unit Penyertaan sebagaimana dimaksud di atas dapat dilakukan melalui:

- a. Media elektronik, jika telah memperoleh persetujuan dari Pemegang Unit Penyertaan REKSA DANA BNI-AM IDX30; atau
- b. Jasa pengiriman, antara lain kurir dan/atau pos.

Pengiriman sebagaimana dimaksud butir a di atas dilakukan dengan memperhatikan ketentuan peraturan perundang-undangan yang berlaku mengenai informasi dan transaksi elektronik. Pengiriman dokumen melalui sarana elektronik tersebut dapat dilakukan setelah terdapat kesepakatan antara Manajer Investasi dan Bank Kustodian.

#### **1.20. LEMBAGA PENYIMPANAN DAN PENYELESAIAN**

Pihak yang menyelenggarakan kegiatan Kustodian sentral bagi Bank Kustodian, Perusahaan Efek, dan pihak lain.

#### **1.21. LPHE (LEMBAGA PENILAIAN HARGA EFEK)**

Pihak yang telah memperoleh izin usaha dari OJK untuk melakukan penilaian harga Efek dalam rangka menetapkan harga pasar wajar, sebagaimana dimaksud dalam Peraturan Nomor V.C.3 tentang Lembaga Penilaian HargaEfek.

#### **1.22. MANAJER INVESTASI**

Manajer Investasi adalah Pihak yang kegiatan usahanya mengelola Portofolio Efek untuk para nasabahnya atau mengelola portofolio investasi kolektif untuk sekelompok nasabah. Dalam hal ini Manajer Investasi adalah PT BNI Asset Management.

#### **1.23. METODE PENGHITUNGAN NILAI AKTIVA BERSIH (NAB)**

Metode Penghitungan NAB adalah metode yang digunakan dalam menghitung Nilai Aktiva Bersih Reksa Dana sesuai dengan Peraturan BAPEPAM & LK No.IV.C.2. tentang Nilai Pasar Wajar Dari Efek Dalam Portofolio Reksa Dana, yang merupakan Lampiran Keputusan Ketua BAPEPAM & LK Nomor Kep-367/BL/2012 tanggal 9 Juli 2012 ("Peraturan BAPEPAM & LK No. IV.C.2.") beserta peraturan pelaksanaan lainnya yang terkait seperti Surat Edaran Ketua Dewan Komisiner OJK.

#### **1.24. NASABAH**

Nasabah adalah pihak yang menggunakan jasa Penyedia Jasa Keuangan sebagaimana dimaksud dalam POJK tentang Penerapan Program Anti Pencucian Uang dan Pencegahan Pendanaan Terorisme di Sektor Jasa Keuangan. Dalam Prospektus ini istilah Nasabah sesuai konteksnya berarti calon Pemegang Unit Penyertaan dan Pemegang Unit Penyertaan.

#### **1.25. NILAI AKTIVA BERSIH (NAB)**

NAB adalah nilai pasar yang wajar dari suatu Efek dan kekayaan lain dari Reksa Dana dikurangi seluruh kewajibannya.

NAB Reksa Dana dihitung dan diumumkan setiap Hari Bursa.

#### **1.26. NILAI PASAR WAJAR**

Nilai Pasar Wajar adalah nilai yang dapat diperoleh dari transaksi Efek yang dilakukan antar para pihak yang bebas bukan karena paksaan atau likuidasi.

Penghitungan Nilai Pasar Wajar dari suatu Efek dalam portofolio Reksa Dana harus dilakukan sesuai dengan Peraturan BAPEPAM dan LK Nomor IV.C.2.

#### **1.27. OTORITAS JASA KEUANGAN (“OJK”)**

OJK adalah lembaga yang independen, yang mempunyai fungsi, tugas, dan wewenang pengaturan, pengawasan, pemeriksaan, dan penyidikan sebagaimana dimaksud dalam Undang-undang No. 21 Tahun 2011 tentang OJK (“Undang-Undang OJK”).

#### **1.28. PEMEGANG UNIT PENYERTAAN**

Pemegang Unit Penyertaan adalah pihak-pihak yang membeli dan memiliki Unit Penyertaan dalam BNI-AM IDX30.

#### **1.29. PENAWARAN UMUM**

Penawaran Umum adalah kegiatan penawaran Unit Penyertaan BNI-AM IDX30 yang dilakukan oleh Manajer Investasi untuk menjual Unit Penyertaan kepada masyarakat berdasarkan tata cara yang diatur dalam Undang-Undang Pasar Modal dan Kontrak Investasi Kolektif.

#### **1.30. PENYEDIA JASA KEUANGAN DI SEKTOR PASAR MODAL**

Penyedia Jasa Keuangan di Sektor Pasar Modal adalah Perusahaan Efek yang melakukan kegiatan usaha sebagai Penjamin Emisi Efek, Perantara Pedagang Efek, dan/atau Manajer Investasi, serta Bank Umum yang menjalankan fungsi Kustodian. Dalam Prospektus ini istilah Penyedia Jasa Keuangan di Sektor Pasar Modal sesuai konteksnya berarti Manajer Investasi dan Bank Kustodian dan/atau Agen Penjual Efek Reksa Dana yang ditunjuk oleh Manajer Investasi (jika ada).

#### **1.31. PERNYATAAN PENDAFTARAN**

Pernyataan Pendaftaran adalah dokumen yang wajib disampaikan oleh Manajer Investasi kepada OJK dalam rangka Penawaran Umum Reksa Dana Berbentuk Kontrak Investasi Kolektif yang ditetapkan dalam Undang-undang

Pasar Modal dan POJK Tentang Reksa Dana Berbentuk Kontrak Investasi Kolektif.

**1.32. POJK TENTANG LEMBAGA ALTERNATIF PENYELESAIAN SENGKETA**

POJK tentang Lembaga Alternatif Penyelesaian Sengketa di Sektor Jasa Keuangan adalah Peraturan Otoritas Jasa Keuangan Nomor: 61/POJK.07/2020 tanggal 14 Desember 2020 (empat belas Desember dua ribu dua puluh) dan diundangkan oleh Menteri Hukum dan Hak Asasi Manusia Republik Indonesia pada tanggal 16-12-2020 (enam belas Desember dua ribu dua puluh) tentang Lembaga Alternatif Penyelesaian Sengketa di Sektor Jasa Keuangan, beserta penjelasannya, dan perubahan-perubahannya dan penggantinya yang mungkin ada dikemudian hari.

**1.33. POJK TENTANG PERLINDUNGAN KONSUMEN**

POJK Tentang Perlindungan Konsumen adalah Peraturan Otoritas Jasa Keuangan Nomor: 1/POJK.07/2013 tanggal 26 Juli 2013 tentang Perlindungan Konsumen Sektor Jasa Keuangan, beserta penjelasannya, dan perubahan-perubahannya dan penggantinya yang mungkin ada dikemudian hari.

**1.34. POJK TENTANG TENTANG PENERAPAN PROGRAM ANTI PENCUCIAN UANG DAN PENCEGAHAN PENDANAAN TERORISME DI SEKTOR JASA KEUANGAN**

POJK Tentang Penerapan Program Anti Pencucian Uang dan Pencegahan Pendanaan Terorisme di Sektor Jasa Keuangan adalah Peraturan Otoritas Jasa Keuangan Nomor: 12/POJK.01/2017 tanggal 16 Maret 2017 tentang Penerapan Program Anti Pencucian Uang dan Pencegahan Pendanaan Terorisme di Sektor Jasa Keuangan beserta penjelasannya, dan perubahan-perubahannya dan penggantinya yang mungkin ada dikemudian hari.

**1.35. POJK TENTANG PEDOMAN PENGELOLAAN REKSA DANA TERPROTEKSI, REKSA DANA DENGAN PENJAMINAN DAN REKSA DANA INDEKS**

POJK Tentang Pedoman Pengelolaan Reksa Dana Terproteksi, Reksa Dana Dengan Penjaminan dan Reksa Dana Indeks adalah Peraturan Otoritas Jasa Keuangan No. 48/POJK.04/2015 tanggal 23 Desember 2015 tentang Pedoman Pengelolaan Reksa Dana Terproteksi, Reksa Dana Dengan Penjaminan dan Reksa Dana Indeks dan perubahan-perubahannya dan penggantinya yang mungkin ada di kemudian hari.

**1.36. POJK TENTANG REKSA DANA BERBENTUK KONTRAK INVESTASI KOLEKTIF**

POJK Tentang Reksa Dana Berbentuk Kontrak Investasi Kolektif adalah Peraturan Otoritas Jasa Keuangan Nomor: 23/POJK.04/2016 tanggal 13 Juni 2016 tentang Reksa Dana Berbentuk Kontrak Investasi Kolektif jo. Peraturan Otoritas Jasa Keuangan No. 2/POJK.04/2020 tanggal 8 Januari 2020 tentang Perubahan Atas Peraturan Otoritas Jasa Keuangan No. 23/POJK.04/2016

tentang Reksa Dana Berbentuk Kontrak Investasi Kolektif dan perubahan-perubahannya dan penggantinya yang mungkin ada di kemudian hari.

#### **1.37. PORTOFOLIO EFEK**

Portofolio Efek adalah kumpulan Efek yang merupakan kekayaan BNI-AM IDX30.

#### **1.38. PROGRAM APU DAN PPT DI SEKTOR JASA KEUANGAN**

Program APU dan PPT Di Sektor Jasa Keuangan adalah upaya pencegahan dan pemberantasan tindak pidana Pencucian Uang dan Pendanaan Terorisme sebagaimana dimaksud didalam POJK Tentang Penerapan Program Anti Pencucian Uang dan Pencegahan Pendanaan Terorisme di Sektor Jasa Keuangan.

#### **1.39. PROSPEKTUS**

Prospektus adalah setiap pernyataan yang dicetak atau informasi tertulis yang digunakan untuk Penawaran Umum Reksa Dana dengan tujuan calon Pemegang Unit Penyertaan membeli Unit Penyertaan Reksa Dana, kecuali pernyataan atau informasi yang berdasarkan peraturan OJK yang dinyatakan bukan sebagai Prospektus.

#### **1.40. REKSA DANA**

Reksa Dana adalah suatu wadah yang dipergunakan untuk menghimpun dana dari masyarakat pemodal untuk selanjutnya diinvestasikan dalam Portofolio Efek oleh Manajer Investasi. Sesuai Undang-Undang Pasar Modal, Reksa Dana dapat berbentuk: (i) Perseroan Tertutup atau Terbuka; atau (ii) Kontrak Investasi Kolektif. Bentuk hukum Reksa Dana yang ditawarkan dalam Prospektus ini adalah Kontrak Investasi Kolektif.

#### **1.41. SEOJK TENTANG PELAYANAN DAN PENYELESAIAN PENGADUAN KONSUMEN**

SEOJK Tentang Pelayanan dan Penyelesaian Pengaduan Konsumen Pada Pelaku Usaha Jasa Keuangan adalah Surat Edaran Otoritas Jasa Keuangan Nomor: 2/POJK.07/2014 tanggal 14 Februari 2014 tentang Pelayanan Dan Penyelesaian Pengaduan Konsumen Pada Pelaku Usaha Jasa Keuangan, beserta penjelasannya, dan perubahan-perubahannya dan penggantinya yang mungkin ada dikemudian hari.

#### **1.42. SURAT KONFIRMASI TRANSAKSI UNIT PENYERTAAN**

Surat Konfirmasi Transaksi Unit Penyertaan adalah surat konfirmasi yang mengkonfirmasi pelaksanaan instruksi pembelian dan/atau penjualan kembali Unit Penyertaan dan/atau pengalihan investasi dari Pemegang Unit Penyertaan dan menunjukkan jumlah Unit Penyertaan yang dimiliki oleh Pemegang Unit Penyertaan serta berlaku sebagai bukti kepemilikan dalam

BNI-AM IDX30. Surat Konfirmasi Transaksi Unit Penyertaan akan diterbitkan dan disampaikan oleh Bank Kustodian paling lambat 7 (tujuh) Hari Bursa setelah:

- (i) aplikasi pembelian Unit Penyertaan BNI-AM IDX30 dari Pemegang Unit Penyertaan telah lengkap dan diterima dengan baik oleh Manajer Investasi atau Agen Penjual Efek Reksa Dana yang ditunjuk oleh Manajer Investasi (jika ada) dan pembayaran untuk pembelian tersebut diterima dengan baik oleh Bank Kustodian (*in complete application and in good fund*) dan Unit Penyertaan diterbitkan oleh Bank Kustodian;
- (ii) aplikasi penjualan kembali Unit Penyertaan BNI-AM IDX30 dari Pemegang Unit Penyertaan telah lengkap dan diterima dengan baik (*in complete application*) oleh Manajer Investasi atau Agen Penjual Efek Reksa Dana yang ditunjuk oleh Manajer Investasi (jika ada); dan
- (iii) aplikasi pengalihan investasi dalam BNI-AM IDX30 dari Pemegang Unit Penyertaan telah lengkap dan diterima dengan baik (*in complete application*) oleh Manajer Investasi atau Agen Penjual Efek Reksa Dana yang ditunjuk oleh Manajer Investasi (jika ada).

Surat Konfirmasi Transaksi Unit Penyertaan merupakan surat atau bukti konfirmasi tertulis kepemilikan Unit Penyertaan. Penyampaian surat atau bukti konfirmasi tertulis kepemilikan Unit Penyertaan BNI-AM IDX30 kepada pemegang Unit Penyertaan sebagaimana dimaksud di atas dapat dilakukan melalui;

- a. Media elektronik, jika telah memperoleh persetujuan dari Pemegang Unit Penyertaan BNI-AM IDX30; atau
- b. Jasa pengiriman, antara lain kurir dan/atau pos.

Pengiriman sebagaimana dimaksud butir a di atas dilakukan dengan memperhatikan ketentuan peraturan perundang-undangan yang berlaku mengenai informasi dan transaksi elektronik. Pengiriman dokumen melalui sarana elektronik tersebut dapat dilakukan setelah terdapat kesepakatan antara Manajer Investasi dan Bank Kustodian.

#### **1.43. UNDANG-UNDANG PASAR MODAL**

Undang-Undang Pasar Modal adalah Undang-undang Republik Indonesia Nomor 8 tahun 1995 tentang Pasar Modal tanggal 10 November 1995.

#### **1.44. UNIT PENYERTAAN**

Unit Penyertaan adalah satuan ukuran yang menunjukkan bagian kepentingan setiap pihak dalam portofolio investasi kolektif.

## **BAB II**

### **INFORMASI MENGENAI BNI-AM IDX30**

#### **2.1. PEMBENTUKAN BNI-AM IDX30**

BNI-AM IDX30 adalah Reksa Dana berbentuk Kontrak Investasi Kolektif sebagaimana termaktub dalam akta Kontrak Investasi Kolektif REKSA DANA BNI-AM IDX30 Nomor 31 tanggal 8 Desember 2017, dibuat di hadapan Leolin Jayayanti, S.H, M.Kn, notaris di Jakarta *js.* akta Addendum Kontrak Investasi Kolektif REKSA DANA BNI-AM IDX30 Nomor 09 tanggal 16 Desember 2019 dibuat di hadapan Leny, S.H, M.Kn, notaris di Bekasi (selanjutnya disebut "Kontrak Investasi Kolektif BNI-AM IDX30"), antara PT BNI Asset Management sebagai Manajer Investasi dan Standard Chartered Bank, Cabang Jakarta sebagai Bank Kustodian.

#### **2.2. PENAWARAN UMUM**

PT BNI Asset Management sebagai Manajer Investasi melakukan Penawaran Umum atas Unit Penyertaan BNI-AM IDX30 secara terus menerus sampai dengan jumlah 5.000.000.000 (lima miliar) Unit Penyertaan.

Setiap Unit Penyertaan BNI-AM IDX30 ditawarkan dengan harga sama dengan Nilai Aktiva Bersih awal yaitu sebesar Rp 1.000,- (seribu Rupiah) pada hari pertama penawaran. Selanjutnya harga pembelian setiap Unit Penyertaan BNI-AM IDX30 ditetapkan berdasarkan Nilai Aktiva Bersih BNI-AM IDX30 dalam pada akhir Hari Bursa yang bersangkutan.

Manajer Investasi dapat menambah jumlah Unit Penyertaan BNI-AM IDX30 dengan melakukan perubahan Kontrak Investasi Kolektif sesuai dengan ketentuan peraturan perundang-undangan yang berlaku.

#### **2.3. PENGELOLA BNI-AM IDX30**

PT. BNI Asset Management sebagai Manajer Investasi didukung oleh tenaga profesional yang terdiri dari Komite Investasi dan Tim Pengelola Investasi.

##### **a. Komite Investasi**

Komite Investasi akan mengarahkan dan mengawasi Tim Pengelola Investasi dalam menjalankan kebijakan dan strategi investasi sehari-hari sesuai dengan tujuan investasi. Komite Investasi terdiri dari:

**Donny Susatio Adjie**, Anggota Komite Investasi, memperoleh gelar Pra MBA Program di LCP International Institute – Azusa, California, gelar Program hukum di American University school of law, Washington D.C, gelar Litigasi dan Hukum Bisnis di Yan Apul Associate, dan gelar Sarjana Hukum di Universitas Indonesia. Saat ini, Donny Susatio Adjie menjabat sebagai **Direktur** di PT BNI Asset Management.

Sebelum bergabung dengan PT BNI Asset Management, Donny Susatio Adjie berkarir di PT Danareksa (Persero) dalam berbagai posisi mulai dari Head of Institutional Marketing, Head of Alternative Investment, dan



jabatan terakhir adalah Head of Corporate Secretary. Donny Susatio Adjie juga pernah berkarir di Badan Penyehatan Perbankan Nasional (BPPN) sebuah lembaga yang dibentuk Pemerintah RI untuk memperbaiki dan penyehatan bank-bank nasional yang dilikuidasi akibat krisis moneter.

Donny Susatio Adjie telah memiliki izin Wakil Manajer Investasi dari Otoritas Jasa Keuangan berdasarkan Keputusan Dewan Komisiner Otoritas Jasa Keuangan Nomor KEP-103/PM.211/WMI/2016 tanggal 13 Juni 2016 dan telah diperpanjang berdasarkan Keputusan Dewan Komisiner Otoritas Jasa Keuangan Nomor KEP-216/PM.21/PJ-WMI/2022 tanggal 29 Mei 2022.

**Ade Yusriansyah**, Anggota Komite Investasi, memperoleh gelar Master of Business Administration di bidang Keuangan dari Birmingham City University, Inggris dan Sarjana Ekonomi dari Universitas Sriwijaya dari program studi Akuntansi. Saat ini, Ade Yusriansyah menjabat sebagai **Direktur** di PT BNI Asset Management.

Sebelum bergabung dengan PT BNI Asset Management, Ade Yusriansyah berkarir di PT Bank Negara Indonesia (Persero), Tbk dengan berbagai posisi, mulai dari Vice President Credit Risk di segmen kecil dan komersial, Assistant Vice President Investor Relations di Divisi Komunikasi Perusahaan, Pengganti Sementara Pemimpin Sentra Kredit Menengah Palembang, Pengganti Sementara Pemimpin Cabang Jambi, Pengganti Sementara Pemimpin Sentra Kredit Kecil Palembang, Pemimpin Kelompok Pemasaran Bisnis – Sentra Kredit Menengah, Senior Relationship Manager Corporate Banking dan Senior Relationship Manager Commercial Banking.

Ade Yusriansyah telah memiliki izin Wakil Manajer Investasi dari Dewan Komisiner Otoritas Jasa Keuangan berdasarkan Keputusan Dewan Komisiner Otoritas Jasa Keuangan Nomor KEP-283/PM.211/WMI/2021 tanggal 17 November 2021. Selain itu, saat ini Ade juga sebagai pemegang Sertifikasi Manajemen Risiko Level 4 (BSMR).

**Putut Endro Andanawarih**, Anggota Komite Investasi, telah memperoleh gelar Master of Finance and Capital Market dari University of San Fransisco, Amerika Serikat, dan lulus sebagai Sarjana Matematika dari Fakultas MIPA, Institut Teknologi Bandung. Saat ini, Putut Endro Andanawarih menjabat sebagai **Direktur** di PT BNI Asset Management.

Putut Endro Andanawarih memiliki berbagai pengalaman profesional di bidang pasar modal, diantaranya pernah menjabat sebagai Direktur di PT Manulife Aset Manajemen Indonesia (2011-2017), Direktur PT First State Investments Indonesia (2003-2011) dan sebelumnya menjabat sebagai Direktur di PT Bahana TCW Investment Management (1994-2003).

Putut Endro Andanawarih telah memperoleh izin Wakil Manajer Investasi berdasarkan Surat Keputusan Ketua BAPEPAM Nomor KEP-

37/PM/IP/WMI/1996 tanggal 2 Mei 1996 yang telah diperpanjang berdasarkan Surat Keputusan Dewan Komisiner Otoritas Jasa Keuangan Nomor KEP-664/PM.21/PJ-WMI/2022 tanggal 9 September 2022.

**Indah Kusumadewi**, Anggota Komite Investasi, memperoleh gelar Master of Commerce di bidang Applied Finance dari The University of Queensland, Australia dan Sarjana Ekonomi dari Universitas Trisakti program studi Akuntansi.

Saat ini, Indah Kusumadewi menjabat sebagai **Head of Product Development & Management Division** di PT BNI Asset Management. Indah Kusumadewi memulai karir di pasar modal sebagai *management trainee* di PT Danareksa (Persero) pada tahun 2000. Indah Kusumadewi memiliki pengalaman profesional di bidang pasar modal diantaranya pernah menjabat sebagai *coordinator product development* di PT Danareksa Investment Management dan *Head of Product Development and Management* di PT Manulife Aset Manajemen Indonesia.

Indah Kusumadewi telah memiliki izin Wakil Perantara Pedagang Efek (WPPE) dari Otoritas Jasa Keuangan berdasarkan keputusan Ketua Bapepam dan LK Nomor KEP-435/BL/WPPE/2010 tanggal 19 November 2010 dan telah diperpanjang berdasarkan Keputusan Dewan Komisiner Otoritas Jasa Keuangan Nomor KEP-350/PM.02/PJ-WPPE/TTE/2023 tanggal 12 Mei 2023 dan izin Wakil Manajer Investasi dari Otoritas Jasa Keuangan berdasarkan Keputusan Direktur Pengelolaan Investasi Nomor KEP-12/PM.21/WMI/2013 tanggal 13 Maret 2013 dan telah diperpanjang berdasarkan Keputusan Dewan Komisiner Otoritas Jasa Keuangan Nomor KEP-93/PM.21/PJ-WMI/2022 tanggal 20 April 2022.

**Zico Pardede**, Anggota Komite Investasi, memperoleh gelar Magister Sains dari Universitas Trisakti program studi akuntansi, dan Sarjana Ekonomi dari Universitas Katholik Atma Jaya Jakarta program studi Akuntansi.

Zico Pardede, memulai karir di dunia keuangan sejak tahun 2008 sebagai wealth management associates, Standard Chartered Bank. Kemudian pada tahun 2009 – 2011 bergabung dengan KAP Aryanto, Amir Jusuf, Mawar dan Saptoto (RSM AAJ Associates) dan melanjutkan karir pada tahun 2011 pada KAP Tanudiredja, Wibisana, dan Rekan (Price Waterhouse Coopers) sebagai Auditor keuangan. Pada Tahun 2012-2018 bergabung dengan PT Danareksa Investment Management sebagai Assistant Vice President Institutional Client Officer. Saat ini, Zico Pardede menjabat sebagai **Head of Institutional Client Division** di PT BNI Asset Management.

Zico Pardede telah memiliki izin Wakil Manajer Investasi dari Otoritas Jasa Keuangan berdasarkan Keputusan Direktur Pengelolaan Investasi Nomor KEP-111/PM.21/WMI/2013 tanggal 3 Oktober 2013 dan telah diperpanjang berdasarkan Keputusan Dewan Komisiner Otoritas Jasa Keuangan Nomor KEP-467/PM.21/PJ-WMI/2022 tanggal 21 Juli 2022.

**Ardhi Hadianto**, Anggota Komite Investasi, memperoleh gelar Sarjana Ekonomi dari Fakultas Ekonomi Universitas Trisakti Jakarta program studi Akuntansi pada tahun 2000.

Ardhi Hadianto, memulai karir di di pasar modal sejak tahun 2005 pada PT Mandiri Manajemen Investasi sebagai administration clerk. Kemudian pada Desember 2005, Ardhi Hadianto bergabung dengan PT Sarana Multigirya Finansial sebagai Administrative Assistant, hingga November 2007. Pada tahun 2007 - 2021 Ardhi Hadianto bergabung dengan PT Danareksa Investment dari posisi Assistant Manager hingga menjabat Head Division of Investment Management Operation di tahun 2012 dan dari tahun 2017 sebagai Head Division of Finance Office Management dan saat ini sebagai **Head of Strategic Finance Division** di PT BNI Asset Management sejak Januari 2022.

Ardhi Hadianto telah memiliki izin Wakil Manajer Investasi dari Otoritas Jasa Keuangan berdasarkan Keputusan Dewan Komisiner Otoritas Jasa Keuangan Nomor KEP-131/PM.211/WMI/2015 tanggal 24 Juni 2015 dan telah diperpanjang berdasarkan Keputusan Dewan Komisiner Otoritas Jasa Keuangan Nomor KEP-302/PM.02/PJ-WMI/TTE/2023 tanggal 13 Oktober 2023.

#### **b. Tim Pengelola Investasi**

Tim Pengelola Investasi bertugas sebagai pelaksana harian atas kebijaksanaan, strategi, dan eksekusi investasi yang telah diformulasikan bersama dengan Komite Investasi. Tim Pengelola Investasi terdiri dari:

**Yekti Dewanti**, Ketua Tim Pengelola Investasi, lulus sebagai Sarjana Ekonomi pada tahun 2003 dari Universitas Gadjah Mada program studi manajemen keuangan.

Dewanti telah memperoleh izin sebagai Wakil Manajer Investasi dari OJK berdasarkan keputusan Dewan Komisiner Otoritas Jasa Keuangan Nomor KEP-2/PM.211/WMI/2016 tanggal 28 September 2016 dan telah diperpanjang berdasarkan keputusan Dewan Komisiner Otoritas Jasa Keuangan NOMOR KEP-628/PM.21/PJ-WMI/2022 tanggal 2 September 2022. Selain itu, Dewanti juga telah lulus ujian CFA level II.

Dewanti memulai karir dunia keuangan sejak tahun 2003 sebagai Research Assistant, PT Mandiri Sekuritas. Kemudian pada tahun 2004 bergabung dengan Standard Chartered Bank dan melanjutkan karir di Bank Mandiri selama 2005 – 2011. Setelah itu, Dewanti ditempatkan sebagai Equity Analyst di PT Mandiri Manajemen Investasi (2011-2014), kemudian bergabung dengan Commonwealth Bank (2015). Pada tahun 2016 - 2018, Dewanti bergabung sebagai pengelola investasi di PT Majoris Asset Management. Sejak bulan Agustus 2018, Dewanti bergabung dengan PT BNI Asset Management sebagai Equity Fund Manager dan semenjak bulan Juli 2021 menjabat sebagai **Head of Investment & Research Division** di PT BNI Asset Management.

**Jefrix Kosiady**, Anggota Tim Pengelola Investasi, lulus sebagai Master of Applied Finance di Monash University, Kampus Caulfield, Australia pada 2013 dan Bachelor of Commerce (Majoring in Accounting and Finance) dari The University of Melbourne pada tahun 2010.

Jefrix telah memperoleh izin sebagai Wakil Manajer Investasi dari OJK berdasarkan keputusan Dewan Komisiner Otoritas Jasa Keuangan Nomor KEP-195/PM.211/WMI/2019 pada tanggal 16 Agustus 2019 dan telah diperpanjang berdasarkan Keputusan Dewan Komisiner Otoritas Jasa Keuangan Nomor KEP-539/PM.21/PJ-WMI/2022 tanggal 10 Agustus 2022.

Jefrix memulai karir di pasar keuangan pada tahun 2014 sebagai Equity Analyst di PT Sucorinvest Sekuritas dan berpindah divisi ke Institutional Equity Sales pada 2016 di perusahaan yang sama. Jefrix mulai bergabung di PT BNI Asset Management sebagai Equity Analyst pada tahun 2018. Sejak bulan Oktober 2020, Jefrix menjabat sebagai Equity Fund Manager dan semenjak bulan Juli 2021 menjabat sebagai **Head of Equity Investment Department** di PT BNI Asset Management.

**Stella Amelinda**, Anggota Tim Pengelola Investasi, lulus sebagai Bachelor of Science in Business Administration (Majoring in Finance) dari University of San Francisco pada tahun 2015.

Stella telah memperoleh izin sebagai Wakil Manajer Investasi dari OJK berdasarkan keputusan Dewan Komisiner Otoritas Jasa Keuangan Nomor KEP-73/PM.211/WMI/2020 pada tanggal 30 Januari 2020 dan telah diperpanjang berdasarkan keputusan Dewan Komisiner Otoritas Jasa Keuangan Nomor KEP-215/PM.02/PJ-WMI/TTE/2023 tanggal 7 Agustus 2023.

Stella memulai karir di pasar keuangan pada tahun 2016 sebagai Equity Analyst di PT Kresna Sekuritas dan selanjutnya di PT Ciptadana Sekuritas pada tahun 2017. Stella mulai bergabung di PT BNI Asset Management sebagai Equity Analyst pada tahun 2019. Sejak bulan Juli 2021, Stella menjabat sebagai **Equity Fund Manager** di PT BNI Asset Management.

**Manggala S Dharma**, Anggota Tim Pengelola Investasi, lulus sebagai Master of Applied Finance di University of Adelaide, Australia pada 2012 dan Sarjana Ekonomi program studi Marketing di Universitas Bina Nusantara pada tahun 2009.

Manggala telah memperoleh izin sebagai Wakil Manajer Investasi dari OJK berdasarkan keputusan Dewan Komisiner Otoritas Jasa Keuangan Nomor KEP-29/PM.211/WMI/2018 pada tanggal 7 Februari 2018 dan telah diperpanjang berdasarkan keputusan Dewan Komisiner Otoritas Jasa Keuangan Nomor KEP-28/PM.211/PJ-WMI/2022 tanggal 24 Januari 2022.

Manggala memulai karir di pasar modal pada tahun 2012 sebagai Fixed Income Analyst di PT Indo Premier Sekuritas. Kemudian melanjutkan karir di Manajer Investasi dengan bekerja pada PT MNC Asset Management sebagai Fixed Investment Research pada 2016. Manggala mulai bergabung di PT BNI Asset Management sebagai Fixed Income Analyst pada tahun 2019. Sejak bulan Agustus 2023, Manggala menjabat sebagai **Head of Fixed Income and Money Market Department** di PT BNI Asset Management.

**Marlina Tri Maharani**, Anggota Tim Pengelola Investasi, lulus sebagai Master of Science in Finance and Investment dari University of Edinburgh, Inggris pada tahun 2016, serta Sarjana Ekonomi dari Universitas Bakrie, Jakarta pada tahun 2012.

Marlina telah memperoleh izin sebagai Wakil Manajer Investasi dari OJK berdasarkan keputusan Dewan Komisiner Otoritas Jasa Keuangan Nomor KEP-124/PM.211/WMI/2019 pada tanggal 29 April 2019 dan telah diperpanjang berdasarkan keputusan Dewan Komisiner Otoritas Jasa Keuangan Nomor KEP-108/PM.21/PJ-WMI/2022 tanggal 20 April 2022.

Marlina memulai karir di pasar modal pada tahun 2013 sebagai *Management Trainee* di PT Danareksa (Persero), selanjutnya menjadi *Relationship Manager* di PT Danareksa Investment Management hingga tahun 2015. Marlina bekerja untuk AIA Financial Indonesia di tahun 2017 sebagai Investment Business Specialist, kemudian menjadi Fixed Income Analyst untuk PT Principal Asset Management di tahun 2018. Marlina bergabung dengan PT BNI Asset Management sebagai **Fixed Income Fund Manager** di tahun 2021.

## 2.4. IKHTISAR LAPORAN KEUANGAN

Berikut adalah ikhtisar laporan keuangan BNI-AM Indeks IDX30 FUND yang telah diperiksa oleh Kantor Akuntan.

	Periode dari tanggal 1 Januari tahun berjalan s.d tanggal Prospektus	Periode 12 bulan berakhir dari tanggal Prospektus	Periode 36 bulan terakhir dari tanggal Prospektus	Periode 90 bulan terakhir dari tanggal Prospektus	8. Tahun terakhir		
					2023	2022	2021
Jumlah aset investasi	(91,74)	(5,11)	52,11	NA	(91,74)	(5,11)	52,11
Liabilitas Investasi Selain Mempertahankan Bagan Perantara	(36,82)	(5,31)	48,14	NA	(36,82)	(5,31)	48,14
Beban Operasi	1,45	3,09	3,02	NA	1,45	3,09	3,02
Perubahan Likuiditas	0,35	1,51	1,51	NA	0,35	1,51	1,51
Persentase Penghasilan Kena Pajak	0,00	0,00	0,00	NA	0,00	0,00	0,00

Laporan ini dibuat sebagai informasi saja untuk membantu memahami kinerja masa lalu dan tidak dapat diandalkan sebagai satu-satunya dasar dengan anggapan bahwa kinerja masa depan akan sama halnya dengan kinerja masa lalu.

Sumber: Laporan Keuangan Reksa Dana

## **BAB III**

### **MANAJER INVESTASI**

#### **3.1. KETERANGAN SINGKAT TENTANG MANAJER INVESTASI**

**PT BNI Asset Management** didirikan berdasarkan akta Pendirian Perseroan Terbatas PT BNI Asset Management nomor 50, tanggal 28 Maret 2011, yang Anggaran Dasarnya telah dirubah beberapa kali dengan perubahan terakhir sebagaimana termaktub dalam Akta nomor 2 tanggal 11 Februari 2023, dibuat di hadapan Zeni Yulhendri, S.H., M.Kn., Notaris di Kota Tangerang Selatan, yang telah mendapatkan persetujuan perubahan Anggaran Dasar dari Menteri Hukum dan HAM RI berdasarkan Surat Keputusan nomor AHU-AH.01.03-0026144 TAHUN 2023 tanggal 14 Februari 2023.

PT BNI Asset Management telah mendapatkan izin usaha sebagai Manajer Investasi dari otoritas Pasar Modal berdasarkan Surat Keputusan BAPEPAM dan LK No. KEP-05/BL/MI/2011, tanggal 7 Juli 2011 tentang Pemberian Izin Usaha Perusahaan Efek Yang Melakukan Kegiatan Usaha Sebagai Manajer Investasi Kepada PT BNI Asset Management.

Pemegang saham mayoritas PT BNI Asset Management adalah PT BNI Sekuritas yaitu sebesar 99,90% (sembilan puluh sembilan koma sembilan puluh persen), dan pemegang saham mayoritas PT BNI Sekuritas adalah PT Bank Negara Indonesia (Persero) Tbk, salah satu Bank milik Pemerintah yang solid. PT BNI Asset Management memiliki modal disetor sebesar Rp 40.000.000.000 (empat puluh miliar Rupiah), terbagi atas 40.000.000 (empat puluh juta) saham.

#### **3.2. SUSUNAN DIREKSI DAN KOMISARIS**

Susunan Direksi dan Dewan Komisaris Manajer Investasi pada saat Prospektus ini diterbitkan adalah sebagai berikut :

Direksi

Direktur	: Donny Susatio Adjie
Direktur	: Ade Yusriansyah
Direktur	: Putut Endro Andanawarih

Dewan Komisaris

Komisaris Utama/ Independen:	Eko Priyo Pratomo
Komisaris	: Efrizal

#### **3.3. PENGALAMAN MANAJER INVESTASI**

Sebagai Manajer Investasi, PT BNI Asset Management yang merupakan anak perusahaan dari PT BNI Sekuritas telah didukung oleh tenaga profesional yang berpengalaman dalam bidang pengelolaan dana.

Pada 29 Februari 2024, PT BNI Asset Management mengelola 66 (enam puluh enam) Reksa Dana dengan total dana kelolaan sebesar Rp 30,394 triliun.

### **3.4. PIHAK YANG TERAFILIASI DENGAN MANAJER INVESTASI**

Pihak/perusahaan yang terafiliasi dengan Manajer Investasi adalah:

- PT BNI Sekuritas
- PT Bank Negara Indonesia (Persero) Tbk
- PT BNI Life Insurance
- PT BNI Multifinance
- BNI Remittance Ltd
- PT Bank Hibank Indonesia
- PT BNI Modal Ventura

Hubungan PT BNI Asset Management dengan PT BNI Sekuritas dan PT Bank Negara Indonesia (Persero) Tbk:

Pemegang saham mayoritas dari PT BNI Asset Management adalah PT BNI Sekuritas, yang mana PT BNI Sekuritas pemegang saham mayoritasnya adalah PT Bank Negara Indonesia (Persero) Tbk.

## **BAB IV**

### **BANK KUSTODIAN**

#### **4.1. KETERANGAN SINGKAT MENGENAI BANK KUSTODIAN**

Standard Chartered Bank memperoleh izin pembukaan kantor cabang di Jakarta, berdasarkan Surat Keputusan Menteri Keuangan Republik Indonesia Nomor D.15.6.5.19 tanggal 1 Oktober 1968, untuk melakukan usaha sebagai Bank Umum. Selain itu, Standard Chartered Bank Cabang Jakarta juga telah memiliki persetujuan sebagai kustodian di bidang Pasar Modal berdasarkan Surat Keputusan Ketua Badan Pengawas Pasar Modal Nomor Kep-35/PM.WK/1991 tanggal 26 Juni 1991 dan oleh karenanya terdaftar dan diawasi oleh Otoritas Jasa Keuangan.

#### **4.2. PENGALAMAN BANK KUSTODIAN**

Standard Chartered Bank didirikan oleh Royal Charter pada tahun 1853 dengan kantor pusat di London dan memiliki lebih dari 160 tahun pengalaman di dunia perbankan di berbagai pasar dengan pertumbuhan paling cepat di dunia. Standard Chartered Bank memiliki jaringan global yang sangat ekstensif dengan lebih dari 1.700 cabang di 70 negara di kawasan Asia Pasifik, Afrika, Timur Tengah, Eropa dan Amerika.

Kekuatan Standard Chartered Bank terletak pada jaringan yang luas, produk dan layanan yang inovatif, tim yang multikultural dan berprestasi, keseimbangan dalam melakukan bisnis, dan kepercayaan yang diberikan di seluruh jaringan karena telah menerapkan standar yang tinggi untuk tata kelola perusahaan dan tanggung jawab perusahaan.

Di Indonesia, Standard Chartered Bank telah hadir sejak tahun 1863 yang ditandai dengan pembukaan kantor pertama di Jakarta. Saat ini Standard Chartered Bank memiliki 17 kantor cabang yang tersebar di 7 kota besar di Indonesia.

Standard Chartered Securities Services mulai beroperasi pada tahun 1991 sebagai bank Kustodian asing pertama di Indonesia yang memperoleh izin dari BAPEPAM (sekarang OJK). Di Jakarta, Standard Chartered Bank memulai jasa fund services sejak tahun 2004 dan telah berkembang dengan sangat pesat hingga saat ini sebagai salah satu penyedia jasa fund services utama dan cukup diperhitungkan di pasar lokal.

Standard Chartered Bank termasuk salah satu agen kustodian dan kliring yang dominan di Asia yang ditandai dengan kehadirannya di berbagai pasar utama Asia. Standard Chartered Bank menyediakan pelayanan jasa kustodian di 17 negara di kawasan Asia Pasifik seperti Australia, Bangladesh, Cina, Filipina, Hong Kong, Indonesia, India, Jepang, Korea Selatan, Malaysia, Selandia Baru, Singapura, Taiwan, Thailand, Srilanka dan Vietnam, 14 diantaranya merupakan pusat pelayanan (pusat operasional). Selain itu, saat



ini, Standard Chartered Bank juga sudah menyediakan jasa kustodian ke 21 pasar di Afrika dan 10 pasar di Timur Tengah. Untuk kawasan Afrika, Standard Chartered telah hadir di Afrika Selatan, Botswana, Cote d'Ivoire, Ghana, Kenya, Malawi, Mauritius, Namibia, Nigeria, Rwanda, Tanzania, Uganda, Zambia, dan Zimbabwe. Sedangkan untuk pasar Timur Tengah, Standard Chartered melayani pasar Arab Saudi, Bahrain, Kuwait, Mesir, Oman, Pakistan, Qatar dan Uni Emirat Arab.

Bersama-sama dengan Standard Chartered Bank di Singapura, Hongkong, Taiwan, Korea, Malaysia, Philipina, Srilanka dan Thailand, Standard Chartered Bank, cabang Jakarta, telah terpilih sebagai salah satu kustodian terbaik dalam publikasi tahunan Global Custodian Survey. Standard Chartered Securities Services merupakan Bank Kustodian pertama yang memperoleh ISO 9001-2000. Selain itu, sejak tahun 2008 sampai dengan 2016, Standard Chartered Bank telah dianugerahi penghargaan "Best Sub-Custodian Bank in Indonesia" dari Global Finance.

Standard Chartered Bank senantiasa melayani nasabah dengan keahlian dan pengetahuan dalam kustodian dan kliring yang meliputi settlement, corporate action, penyimpanan, pelaporan, pengembalian pajak dan pelayanan-pelayanan lainnya.

Untuk informasi lebih lanjut mengenai Standard Chartered Bank, silahkan mengunjungi situs kami di [www.sc.com/id](http://www.sc.com/id).

#### **4.3. PIHAK YANG TERAFILIASI DENGAN BANK KUSTODIAN**

Pihak-pihak yang terafiliasi dengan Bank Kustodian di Indonesia adalah PT Bank Permata Tbk, PT Standard Chartered Securities Indonesia, dan PT Price Solutions Indonesia.

## **BAB V**

# **TUJUAN INVESTASI, KEBIJAKAN INVESTASI, MEKANISME PEMBERSIHAN KEKAYAAN BNI-AM IDX30 DAN KEBIJAKAN PEMBAGIAN HASIL INVESTASI**

### **5.1. TUJUAN INVESTASI**

BNI-AM IDX30 bertujuan untuk memperoleh pertambahan nilai investasi yang setara dengan kinerja Indeks IDX30.

### **5.2. KEBIJAKAN INVESTASI**

BNI-AM IDX30 akan melakukan investasi dengan komposisi portofolio Investasi sebesar :

- a. minimum 80% (delapan puluh persen) dan maksimum 100% (seratus persen) dari Nilai Aktiva Bersih pada Efek bersifat ekuitas yang ditawarkan melalui Penawaran Umum dan diperdagangkan di Bursa Efek Indonesia serta terdaftar pada Indeks IDX30;
- b. minimum 0% (nol persen) dan maksimum 20% (dua puluh persen) dari Nilai Aktiva Bersih pada instrumen pasar uang dalam negeri yang mempunyai jatuh tempo tidak lebih dari 1 (satu) tahun dan/atau deposito; sesuai peraturan perundang-undangan yang berlaku di Indonesia.

Investasi pada saham-saham yang terdaftar dalam Indeks IDX30 tersebut akan berjumlah sekurang-kurangnya 80% (delapan puluh persen) dari keseluruhan saham yang terdaftar dalam Indeks IDX30. Sedangkan porsi tiap-tiap saham akan ditentukan secara prorata mengikuti bobot (weighting) masing-masing saham terhadap Indeks IDX30, dimana Pembobotan atas masing-masing saham adalah paling kurang 80% (delapan puluh persen) dan paling banyak 120% (seratus dua puluh persen) dari pembobotan atas masing-masing saham dalam Indeks IDX30.

Dalam hal saham-saham dalam komponen Indeks IDX30 mengalami perubahan, baik adanya penambahan atau pengurangan saham maka Manajer Investasi akan mengadakan penyesuaian portofolio selambat-lambatnya 1 (satu) bulan terhitung sejak tanggal perubahan tersebut.

Dalam hal satu atau beberapa saham dalam komponen Indeks IDX30 mengalami penghentian perdagangan oleh Bursa Efek Indonesia, maka Manajer Investasi dapat mengadakan penyesuaian portofolio segera setelah pencabutan penghentian perdagangan atas saham tersebut oleh Bursa Efek Indonesia.

Dalam hal satu atau beberapa saham yang sebelumnya masuk dalam komponen Indeks IDX30 dikeluarkan dari komponen Indeks IDX30 oleh pemilik Indeks IDX30, sedangkan pada saat itu saham tersebut sedang mengalami penghentian perdagangan oleh Bursa Efek Indonesia, maka Manajer Investasi akan mengadakan penyesuaian portofolio segera setelah pencabutan penghentian perdagangan atas saham tersebut.

Manajer Investasi dapat mengalokasikan kekayaan BNI-AM IDX30 dalam kas hanya dalam rangka pengelolaan risiko investasi portofolio yang bersifat sementara, penyelesaian transaksi Efek, pemenuhan kewajiban pembayaran kepada Pemegang Unit Penyertaan dan biaya-biaya BNI-AM IDX30 berdasarkan Kontrak Investasi Kolektif.

Manajer Investasi akan selalu menyesuaikan kebijakan investasi tersebut di atas dengan Peraturan OJK yang berlaku dan kebijakan-kebijakan yang dikeluarkan oleh OJK.

Pergeseran investasi ke arah maksimum atau minimum dilakukan guna mengantisipasi perubahan kondisi pasar namun tidak merupakan jaminan bahwa investasi akan lebih baik atau lebih buruk.

Kebijakan investasi sebagaimana disebutkan di atas wajib telah dipenuhi oleh Manajer Investasi paling lambat dalam waktu 150 (seratus lima puluh) Hari Bursa setelah efektifnya pernyataan pendaftaran BNI-AM IDX30.

Manajer Investasi dilarang melakukan perubahan atas kebijakan investasi BNI-AM IDX30 tersebut di atas, kecuali dalam rangka:

- a. Penyesuaian terhadap peraturan baru dan/atau perubahan terhadap peraturan perundang-undangan; dan/atau
- b. Penyesuaian terhadap kondisi tertentu yang ditetapkan oleh OJK.

### **5.3. KETERANGAN MENGENAI INDEKS IDX30**

Indeks yang terdiri dari 30 saham yang konstituennya dipilih dari konstituen Indeks LQ45. Menggunakan 30 emiten yang dipilih berdasarkan pertimbangan likuiditas dan kapitalisasi pasar, dengan kriteria-kriteria yang telah ditentukan.

Penggunaan nama dan acuan Indeks IDX30 oleh BNI-AM IDX30 diatur dalam perjanjian antara PT Bursa Efek Indonesia dan PT BNI Asset Management (selanjutnya disebut "Perjanjian"), yang memuat antara lain bahwa PT Bursa Efek Indonesia memberikan Lisensi kepada PT BNI Asset Management untuk menggunakan Indeks dan merek Bursa Efek sesuai dengan syarat-syarat dan ketentuan-ketentuan yang telah disepakati dalam Perjanjian.

Bursa Efek Indonesia tidak bertanggung jawab atas segala kehilangan atau kerugian yang mungkin diderita oleh produk finansial karena penggunaan Indeks oleh siapapun untuk tujuan apapun, termasuk tetapi tidak terbatas pada produk finansial yang merujuk pada Indeks IDX30 sebagai acuan.

### **5.4. PEMBATAAN INVESTASI**

Sesuai dengan POJK Tentang Reksa Dana Berbentuk Kontrak Investasi Kolektif *juncto* POJK Tentang Pedoman Pengelolaan Reksa Dana Terproteksi, Reksa Dana Dengan Penjaminan dan Reksa Dana Indeks, Manajer Investasi dilarang melakukan tindakan-tindakan yang dapat menyebabkan BNI-AM IDX30:

- (i) memiliki Efek yang diperdagangkan di Bursa Efek luar negeri yang informasinya tidak dapat diakses dari Indonesia melalui media massa atau situs web;
- (ii) memiliki Efek derivatif:

- a. yang ditransaksikan di luar Bursa Efek dengan 1 (satu) pihak Lembaga Jasa Keuangan sebagaimana dimaksud dalam Pasal 5 ayat (3) huruf a angka 5.2 dengan nilai eksposur lebih dari 10% (sepuluh persen) dari Nilai Aktiva Bersih Reksa Dana pada setiap saat; dan
- b. dengan nilai eksposur global bersih lebih dari 20% (dua puluh persen) dari Nilai Aktiva Bersih Reksa Dana pada setiap saat;
- (iii) memiliki Efek Bersifat Utang, Efek Syariah berpendapatan tetap, Efek Beragun Aset, dan/atau Unit Penyertaan Dana Investasi Real Estat yang ditawarkan tidak melalui Penawaran Umum yang diterbitkan oleh 1 (satu) Pihak lebih dari 5% (lima persen) dari Nilai Aktiva Bersih Reksa Dana pada setiap saat atau secara keseluruhan lebih dari 15% (lima belas persen) dari Nilai Aktiva Bersih Reksa Dana pada setiap saat, kecuali yang diterbitkan oleh Pemerintah Republik Indonesia dan/atau Pemerintah Daerah;
- (iv) memiliki Unit Penyertaan suatu Dana Investasi Real Estat berbentuk Kontrak Investasi Kolektif yang ditawarkan melalui Penawaran Umum lebih dari 20% (dua puluh persen) dari Nilai Aktiva Bersih Reksa Dana pada setiap saat dengan ketentuan setiap Dana Investasi Real Estat tidak lebih dari 10% (sepuluh persen) dari Nilai Aktiva Bersih Reksa Dana pada setiap saat;
- (v) memiliki Unit Penyertaan Dana Investasi Real Estat berbentuk Kontrak Investasi Kolektif, jika Dana Investasi Real Estat berbentuk Kontrak Investasi Kolektif tersebut dan Reksa Dana berbentuk Kontrak Investasi Kolektif dikelola oleh Manajer Investasi yang sama;
- (vi) memiliki Portofolio Efek berupa Efek yang diterbitkan oleh Pihak yang terafiliasi dengan Manajer Investasi lebih dari 20% (dua puluh persen) dari Nilai Aktiva Bersih Reksa Dana pada setiap saat, kecuali hubungan Afiliasi yang terjadi karena kepemilikan atau penyertaan modal Pemerintah Republik Indonesia;
- (vii) memiliki Efek yang diterbitkan oleh pemegang Unit Penyertaan dan/atau Pihak terafiliasi dari pemegang Unit Penyertaan berdasarkan komitmen yang telah disepakati oleh Manajer Investasi dengan pemegang Unit Penyertaan dan/atau Pihak terafiliasi dari pemegang Unit Penyertaan;
- (viii) membeli Efek dari calon atau Pemegang Unit Penyertaan dan/atau Pihak terafiliasi dari calon atau Pemegang Unit Penyertaan;
- (ix) terlibat dalam kegiatan selain dari investasi, investasi kembali, atau perdagangan Efek sebagaimana dimaksud dalam POJK Tentang Reksa Dana Berbentuk Kontrak Investasi Kolektif;
- (x) terlibat dalam penjualan Efek yang belum dimiliki (short sale);
- (xi) terlibat dalam transaksi marjin;
- (xii) menerima pinjaman secara langsung termasuk melakukan penerbitan obligasi atau Efek bersifat utang lainnya, kecuali pinjaman jangka pendek dengan jangka waktu paling lama 1 (satu) bulan dalam rangka pemenuhan transaksi pembelian kembali dan/atau pelunasan paling banyak 10% (sepuluh persen) dari nilai portofolio Reksa Dana pada saat terjadinya pinjaman;
- (xiii) memberikan pinjaman secara langsung, kecuali pembelian obligasi, Efek bersifat utang lainnya, dan/atau penyimpanan dana di bank;
- (xiv) membeli Efek yang sedang ditawarkan dalam Penawaran Umum, jika Penjamin Emisi Efek dari Penawaran Umum tersebut adalah Perusahaan Efek yang merupakan Manajer Investasi itu sendiri atau Afiliasi dari Manajer Investasi tersebut, kecuali:

- a. Efek Bersifat Utang yang ditawarkan mendapat peringkat layak investasi; dan/atau
- b. terjadi kelebihan permintaan beli dari Efek yang ditawarkan. Larangan membeli Efek yang sedang ditawarkan dalam Penawaran Umum dari Afiliasi Manajer Investasi tersebut tidak berlaku jika hubungan Afiliasi tersebut terjadi karena kepemilikan atau penyertaan modal Pemerintah Republik Indonesia;
- (xv) terlibat dalam transaksi bersama atau kontrak bagi hasil dengan Manajer Investasi itu sendiri atau Afiliasi dari Manajer Investasi dimaksud;
- (xvi) membeli Efek Beragun Aset, jika:
  - a. Efek Beragun Aset tersebut dan Reksa Dana berbentuk Kontrak Investasi Kolektif dimaksud dikelola oleh Manajer Investasi yang sama; dan/atau
  - b. Manajer Investasi Reksa Dana berbentuk Kontrak Investasi Kolektif terafiliasi dengan kreditur awal Efek Beragun Aset, kecuali hubungan Afiliasi tersebut terjadi karena kepemilikan atau penyertaan modal Pemerintah Republik Indonesia; dan
- (xvii) terlibat dalam transaksi penjualan Efek dengan janji membeli kembali dan pembelian Efek dengan janji menjual kembali.

Larangan tersebut di atas didasarkan pada peraturan yang berlaku saat Kontrak ini dibuat, yang mana dapat berubah sewaktu-waktu sesuai dengan kebijakan yang ditetapkan oleh Pemerintah di bidang Pasar Modal dan surat persetujuan lain yang dikeluarkan oleh OJK berkaitan dengan pengelolaan Reksa Dana berbentuk Kontrak Investasi Kolektif.

Sesuai dengan kebijakan investasinya, BNI-AM IDX30 tidak akan berinvestasi pada Efek luar negeri.

## **5.5. KEBIJAKAN PEMBAGIAN HASIL INVESTASI**

Setiap hasil investasi yang diperoleh BNI-AM IDX30 dari dana yang diinvestasikan (jika ada) akan dibukukan ke dalam BNI-AM IDX30 sehingga selanjutnya akan meningkatkan Nilai Aktiva Bersihnya.

Dengan tetap memperhatikan pencapaian tujuan investasi jangka panjang BNI-AM IDX30, Manajer Investasi memiliki kewenangan untuk membagikan atau tidak membagikan hasil investasi yang telah dibukukan ke dalam BNI-AM IDX30 tersebut di atas kepada Pemegang Unit Penyertaan dalam bentuk tunai atau dalam bentuk Unit Penyertaan.

Dalam hal Manajer Investasi membagikan hasil investasi, pembagian hasil investasi akan dilakukan secara serentak kepada seluruh Pemegang Unit Penyertaan dalam bentuk tunai atau dalam bentuk Unit Penyertaan yang besarnya proporsional berdasarkan kepemilikan Unit Penyertaan dari setiap Pemegang Unit Penyertaan.

Pembagian hasil investasi tersebut di atas (jika ada), akan menyebabkan Nilai Aktiva Bersih per Unit Penyertaan dan/atau jumlah Unit Penyertaan yang beredar menjadi terkoreksi.

Dalam hal Manajer Investasi membagikan hasil investasi, pembagian hasil investasi diberitahukan terlebih dahulu sebelumnya secara tertulis kepada Pemegang Unit Penyertaan.

Pembayaran pembagian hasil investasi dalam bentuk tunai tersebut (jika ada) akan dilakukan melalui pemindahbukuan/transfer dalam mata uang Rupiah ke rekening bank yang terdaftar atas nama Pemegang Unit Penyertaan sesegera mungkin paling lambat 7 (tujuh) Hari Bursa sejak tanggal dilakukannya pembagian hasil investasi.

Semua biaya bank termasuk biaya pemindahbukuan/transfer sehubungan dengan pembayaran pembagian hasil investasi berupa uang tunai tersebut (jika ada) menjadi beban Pemegang Unit Penyertaan.

Dalam hal Manajer Investasi memutuskan untuk membagikan hasil investasi dalam bentuk Unit Penyertaan, Manajer Investasi akan menginstruksikan secara tertulis kepada Bank Kustodian untuk mengkonversikan hasil investasi menjadi Unit Penyertaan baru dengan menggunakan Nilai Aktiva Bersih pada hari Bursa disampaikannya instruksi tersebut kepada Bank Kustodian.

## BAB VI TINGKAT PENYIMPANAN (*TRACKING ERROR*) TERHADAP KINERJA INDEKS

Dalam bidang investasi, *tracking error* adalah suatu ukuran korelasi pergerakan NAB dengan indeks yang menjadi acuannya. Korelasi pergerakan tersebut diukur melalui standar deviasi dari perbedaan pengembalian dari keduanya.

Secara matematik, *tracking error* dihitung dengan menggunakan rumus sebagai berikut:

$$\textit{Tracking Error} = \sqrt{\frac{1}{n-1} \sum_{i=1}^n (d_i - b_i)^2}$$

Dimana :

- d<sub>1</sub> = Pengembalian NAB pada periode i
- b<sub>1</sub> = Pengembalian Indeks Acuan pada periode i
- N = Jumlah Pengamatan

BNI-AM IDX30 akan melakukan investasi dengan menggunakan pendekatan pasif atau indeksasi. Diperkirakan *tracking error* tidak melebihi 2 % (dua persen). Dalam hal *tracking error* tersebut melebihi 2 % (dua persen) maka Manajer Investasi akan mengadakan penyesuaian portofolio sesegera mungkin.

## **BAB VII**

### **METODE PENGHITUNGAN NILAI PASAR WAJAR DARI EFEK DALAM PORTOFOLIO BNI-AM IDX30**

Metode penghitungan Nilai Pasar Wajar Efek dalam portofolio BNI-AM IDX30 yang digunakan oleh Manajer Investasi adalah sesuai dengan Peraturan BAPEPAM & LK Nomor IV.C.2 dan POJK Tentang Reksa Dana Berbentuk Kontrak Investasi Kolektif.

Peraturan BAPEPAM & LK Nomor IV.C.2 dan POJK Tentang Reksa Dana Berbentuk Kontrak Investasi Kolektif memuat antara lain ketentuan sebagai berikut:

1. Nilai Pasar Wajar dari Efek dalam portofolio Reksa Dana wajib dihitung dan disampaikan oleh Manajer Investasi kepada Bank Kustodian paling lambat pukul 17.00 WIB (tujuh belas Waktu Indonesia Barat) setiap Hari Bursa, dengan ketentuan sebagai berikut:
  - a. Penghitungan Nilai Pasar Wajar dari Efek yang aktif diperdagangkan di Bursa Efek menggunakan informasi harga perdagangan terakhir atas Efek tersebut di Bursa Efek;
  - b. Penghitungan Nilai Pasar Wajar dari:
    - 1) Efek yang diperdagangkan di luar Bursa Efek (over the counter);
    - 2) Efek yang tidak aktif diperdagangkan di Bursa Efek;
    - 3) Efek yang diperdagangkan dalam denominasi mata uang asing;
    - 4) Instrumen Pasar Uang dalam negeri, sebagaimana dimaksud dalam POJK Tentang Reksa Dana Berbentuk Kontrak Investasi Kolektif;
    - 5) Efek lain yang transaksinya wajib dilaporkan kepada Penerima Laporan Transaksi Efek sebagaimana dimaksud dalam Peraturan Otoritas Jasa Keuangan Nomor 22/POJK.04/2017 tanggal 21 Juni 2017 tentang Pelaporan Efek;
    - 6) Efek lain yang berdasarkan Keputusan OJK dapat menjadi Portofolio Efek Reksa Dana; dan/atau
    - 7) Efek dari perusahaan yang dinyatakan pailit atau kemungkinan besar akan pailit, atau gagal membayar pokok utang atau bunga dari Efek tersebut, menggunakan harga pasar wajar yang ditetapkan oleh LPHE sebagai harga acuan bagi Manajer Investasi.
  - c. Dalam hal harga perdagangan terakhir Efek di Bursa Efek tidak mencerminkan Nilai Pasar Wajar pada saat itu, penghitungan Nilai Pasar Wajar dari Efek tersebut menggunakan harga pasar wajar yang ditetapkan oleh LPHE sebagai harga acuan bagi Manajer Investasi.
  - d. Dalam hal LPHE tidak mengeluarkan harga pasar wajar terhadap Efek sebagaimana dimaksud dalam angka 2 huruf b butir 1) sampai dengan butir 6), dan angka 2 huruf c dari Peraturan BAPEPAM & LK No. IV.C.2 ini, Manajer Investasi wajib menentukan Nilai Pasar Wajar dari Efek dengan itikad baik dan penuh tanggung jawab berdasarkan metode yang menggunakan asas konservatif dan diterapkan secara konsisten, dengan mempertimbangkan antara lain:
    - 1) harga perdagangan sebelumnya;
    - 2) harga perbandingan Efek sejenis; dan/atau
    - 3) kondisi fundamental dari penerbit Efek.
  - e. Dalam hal LPHE tidak mengeluarkan harga pasar wajar terhadap Efek dari perusahaan yang dinyatakan pailit atau kemungkinan besar akan pailit, atau gagal membayar pokok utang atau bunga dari Efek tersebut, sebagaimana dimaksud pada angka 2 huruf b butir 7) dari Peraturan BAPEPAM & LK No. IV.C.2 ini, Manajer Investasi wajib menghitung Nilai Pasar Wajar dari Efek dengan itikad baik dan penuh tanggung jawab berdasarkan metode yang



menggunakan asas konservatif dan diterapkan secara konsisten dengan mempertimbangkan:

- 1) harga perdagangan terakhir Efek tersebut;
  - 2) kecenderungan harga Efek tersebut;
  - 3) tingkat bunga umum sejak perdagangan terakhir (jika berupa Efek Bersifat Utang);
  - 4) informasi material yang diumumkan mengenai Efek tersebut sejak perdagangan terakhir;
  - 5) perkiraan rasio pendapatan harga (price earning ratio), dibandingkan dengan rasio pendapatan harga untuk Efek sejenis (jika berupa saham);
  - 6) tingkat bunga pasar dari Efek sejenis pada saat tahun berjalan dengan peringkat kredit sejenis (jika berupa Efek Bersifat Utang); dan
  - 7) harga pasar terakhir dari Efek yang mendasari (jika berupa derivatif atas Efek).
- f. Dalam hal Manajer Investasi menganggap bahwa harga pasar wajar yang ditetapkan LPHE tidak mencerminkan Nilai Pasar Wajar dari Efek dalam portofolio Reksa Dana yang wajib dibubarkan karena:
- 1) diperintahkan oleh OJK sesuai peraturan perundang-undangan di bidang Pasar Modal; dan/atau
  - 2) total Nilai Aktiva Bersih kurang dari Rp. 10.000.000.000,00 (sepuluh miliar rupiah) selama 120 (seratus dua puluh) Hari Bursa secara berturut-turut, Manajer Investasi dapat menghitung sendiri Nilai Pasar Wajar dari Efek tersebut dengan itikad baik dan penuh tanggung jawab berdasarkan metode yang menggunakan asas konservatif dan diterapkan secara konsisten.
- g. Nilai Pasar Wajar dari Efek dalam portofolio Reksa Dana yang diperdagangkan dalam denominasi mata uang yang berbeda dengan denominasi mata uang Reksa Dana tersebut, wajib dihitung dengan menggunakan kurs tengah Bank Indonesia.
2. Penghitungan Nilai Aktiva Bersih Reksa Dana, wajib menggunakan Nilai Pasar Wajar dari Efek yang ditentukan oleh Manajer Investasi.
3. Nilai Aktiva Bersih per saham atau Unit Penyertaan dihitung berdasarkan Nilai Aktiva Bersih pada akhir Hari Bursa yang bersangkutan, setelah penyelesaian pembukuan Reksa Dana dilaksanakan, tetapi tanpa memperhitungkan peningkatan atau penurunan kekayaan Reksa Dana karena permohonan pembelian dan/atau pelunasan yang diterima oleh Bank Kustodian pada hari yang sama.
- \*) LPHE (Lembaga Penilaian Harga Efek) adalah Pihak yang telah memperoleh izin usaha dari OJK untuk melakukan penilaian harga Efek dalam rangka menetapkan harga pasar wajar, sebagaimana dimaksud dalam Peraturan Nomor V.C.3 yang merupakan Lampiran Keputusan Ketua BAPEPAM & LK Nomor Kep-183/BL/2009 tentang Lembaga Penilaian Harga Efek.

Manajer Investasi dan Bank Kustodian akan memenuhi ketentuan dalam Peraturan BAPEPAM & LK Nomor IV.C.2 tersebut di atas, dengan tetap memperhatikan peraturan, kebijakan dan persetujuan OJK yang mungkin dikeluarkan atau diperoleh kemudian setelah dibuatnya Prospektus ini.

## BAB VIII PERPAJAKAN

Berdasarkan Peraturan Perpajakan yang berlaku hingga Prospektus ini dibuat, penerapan Pajak Penghasilan (PPH) atas pendapatan Reksa Dana yang berbentuk Kontrak Investasi Kolektif, adalah sebagai berikut:

URAIAN	PERLAKUAN PPH	DASAR HUKUM
a. Pembagian uang tunai ( <i>dividen</i> )	PPH tarif umum	Pasal 4 (1) UU PPh
b. Bunga Obligasi	PPH Final*	Pasal 4 (2) dan Pasal 17 (7) UU PPh dan Pasal I angka 1 dan 2 PP No. 55 Tahun 2019
c. <i>Capital gain</i> /Diskonto Obligasi	PPH Final*	Pasal 4 (2) dan Pasal 17 (7) UU PPh dan Pasal I angka 1 dan 2 PP No. 55 Tahun 2019
d. Bunga Deposito dan Diskonto Sertifikat Bank Indonesia	PPH Final (20%)	Pasal 4 (2) huruf a UU PPh, Pasal 2 PP Nomor 131 tahun 2000 dan Pasal 3 Keputusan Menteri Keuangan R.I. Nomor 51/KMK.04/2001
e. <i>Capital Gain</i> Saham di Bursa	PPH Final (0,1%)	Pasal 4 (2) huruf c UU PPh dan Pasal 1 (1) PP Nomor 41 tahun 1994 jo. Pasal 1 PP Nomor 14 tahun 1997
f. <i>Commercial Paper</i> dan Surat Utang lainnya	PPH tarif umum	Pasal 4 (1) UU PPh
Bagian laba termasuk pelunasan kembali ( <i>redemption</i> ) yang diterima atau diperoleh Pemegang Unit Penyertaan Kontrak Investasi Kolektif	Bukan objek PPh	Pasal 4 (3) huruf i, UU PPh

\* Sesuai dengan Peraturan Pemerintah R.I. No. 55 Tahun 2019 ("PP No. 55 Tahun 2019"), besarnya Pajak Penghasilan (PPH) atas bunga dan/atau diskonto dari Obligasi yang diterima dan/atau diperoleh Wajib Pajak reksa dana dan Wajib Pajak dana investasi infrastruktur berbentuk kontrak investasi kolektif, dana

*investasi real estat berbentuk kontrak investasi kolektif, dan efek beragun aset berbentuk kontrak investasi kolektif yang terdaftar atau tercatat pada Otoritas Jasa Keuangan sebesar:*

- 1) 5% sampai dengan tahun 2020; dan
- 2) 10% untuk tahun 2021 dan seterusnya.

Ketentuan perpajakan di atas berlaku untuk Efek yang diterbitkan dan/atau diperdagangkan serta memenuhi kualifikasi sebagai Efek dalam negeri. Untuk Efek yang diterbitkan dan/atau diperdagangkan serta memenuhi kualifikasi sebagai Efek luar negeri maka dapat berlaku ketentuan perpajakan negara dimana Efek tersebut diterbitkan dan/atau diperdagangkan termasuk ketentuan lain terkait perpajakan yang dibuat antara Indonesia dan negara tersebut (jika ada) dan berlaku ketentuan pajak penghasilan sebagaimana diatur dalam UU PPh.

Informasi perpajakan tersebut di atas dibuat oleh Manajer Investasi berdasarkan pengetahuan dan pengertian dari Manajer Investasi atas peraturan perpajakan yang ada sampai dengan Prospektus ini dibuat. Adanya perubahan atau perbedaan interpretasi atas peraturan perpajakan yang berlaku dapat berpengaruh bagi BNI-AM IDX30.

Dalam hal terdapat perubahan perundang-undangan di bidang Perpajakan terkait ketentuan tersebut di atas dengan BNI-AM IDX30, Manajer Investasi akan melakukan penyesuaian dan menginformasikan penyesuaian tersebut melalui perubahan prospektus.

**Kondisi yang harus diperhatikan oleh Calon Pemegang Unit Penyertaan:**

Calon Pemegang Unit Penyertaan disarankan untuk berkonsultasi dengan penasihat perpajakan mengenai perlakuan pajak investasi sebelum membeli Unit Penyertaan BNI-AM IDX30.

Sesuai peraturan perundang-undangan di bidang perpajakan yang berlaku pada saat Prospektus ini dibuat, bagian laba termasuk pelunasan kembali (*redemption*) Unit Penyertaan yang diterima Pemegang Unit Penyertaan dikecualikan sebagai objek Pajak Penghasilan (PPh).

Dalam hal terdapat perubahan peraturan perundang-undangan di bidang perpajakan yang berlaku mengenai pajak yang harus dibayar oleh Pemegang Unit Penyertaan berkaitan dengan investasinya tersebut, pemberitahuan kepada Pemegang Unit Penyertaan tentang pajak yang harus dibayar tersebut akan dilakukan dengan menginformasikan kepada Pemegang Unit Penyertaan segera setelah Manajer Investasi mengetahui adanya pajak tersebut yang harus dibayar oleh Pemegang Unit Penyertaan. Kewajiban mengenai pajak yang harus dibayar oleh Pemegang Unit Penyertaan merupakan kewajiban pribadi dari Pemegang Unit Penyertaan.

## **BAB IX**

# **MANFAAT INVESTASI DAN FAKTOR-FAKTOR RISIKO YANG UTAMA**

BNI-AM IDX30 dapat memberikan manfaat dan keuntungan sebagai berikut:

### **a. Pengelolaan Secara Profesional**

Pengelolaan portofolio investasi dalam bentuk Efek bersifat ekuitas dan Efek Bersifat Utang, meliputi pemilihan instrumen, pemilihan pihak-pihak terkait serta administrasi investasinya memerlukan analisa yang sistematis, monitoring yang terus menerus serta keputusan investasi yang tepat. Disamping itu diperlukan keahlian khusus serta hubungan dengan berbagai pihak untuk dapat melakukan pengelolaan suatu portofolio investasi. Melalui BNI-AM IDX30, Pemegang Unit Penyertaan akan memperoleh kemudahan karena terbebas dari pekerjaan tersebut di atas dan mempercayakan pekerjaan tersebut kepada Manajer Investasi yang profesional di bidangnya.

### **b. Manfaat Skala Ekonomis**

Dengan akumulasi dana dari berbagai pihak, BNI-AM IDX30 mempunyai kekuatan penawaran (*bargaining power*) dalam memperoleh tingkat hasil investasi yang lebih tinggi, biaya investasi yang lebih rendah, dan akses kepada instrumen investasi yang sulit jika dilakukan secara individual. Hal ini memberikan kesempatan yang sama kepada seluruh Pemegang Unit Penyertaan untuk memperoleh hasil investasi yang relatif baik sesuai dengan tingkat risikonya.

### **c. Potensi Pertumbuhan Nilai Investasi**

Dengan menginvestasikan dana pada BNI-AM IDX30, Pemegang Unit Penyertaan memiliki kesempatan untuk memperoleh hasil investasi yang kompetitif sesuai dengan profil risiko dari efek yang mendasarinya (*underlying assets*). Dana yang dihimpun pada BNI-AM IDX30 akan diinvestasikan berdasarkan kebijakan investasi yang telah ditetapkan di dalam Kontrak Investasi Kolektif dan strategi investasi yang dibuat oleh Manajer Investasi untuk mencapai Tujuan Investasi.

### **d. Diversifikasi Investasi**

Dengan adanya skala ekonomis melalui penghimpunan dana dari berbagai pihak, BNI-AM IDX30 memiliki kemampuan untuk melakukan penyebaran (diversifikasi) instrumen investasi dalam rangka mengurangi risiko non-sistematis yang melekat pada emiten/penerbit Efek dan/atau instrumen Pasar Uang, yang mana hal tersebut lebih sulit dilakukan secara individual.

#### **e. Kemudahan Pencairan Investasi**

Reksa Dana Terbuka memungkinkan Pemegang Unit Penyertaan mencairkan Unit Penyertaan pada setiap Hari Bursa dengan melakukan penjualan kembali Unit Penyertaan yang dimilikinya kepada Manajer Investasi. Hal ini memberikan tingkat likuiditas yang tinggi bagi Pemegang Unit Penyertaan.

Sedangkan risiko investasi dalam BNI-AM IDX30 dapat disebabkan oleh beberapa faktor antara lain:

##### **1. Risiko Perubahan Kondisi Ekonomi Dan Politik**

Perubahan-perubahan keadaan ekonomi dan politik di dalam negeri maupun di luar negeri dapat mempengaruhi kinerja perusahaan-perusahaan baik yang tercatat pada Bursa Efek maupun perusahaan yang menerbitkan Efek bersifat ekuitas, Instrumen Pasar Uang atau surat berharga, yang pada akhirnya dapat mempengaruhi harga Efek, surat berharga atau nilai Instrumen Pasar Uang yang diterbitkan perusahaan-perusahaan tersebut dimana BNI-AM IDX30 melakukan investasi.

##### **2. Risiko Perubahan Peraturan dan Perpajakan**

Mekanisme serta kinerja yang diharapkan dari BNI-AM IDX30 diperhitungkan berdasarkan peraturan perpajakan yang berlaku hingga diterbitkannya BNI-AM IDX30. Perubahan maupun perbedaan interpretasi atas peraturan perundang-undangan atau hukum yang berlaku, khususnya peraturan perpajakan yang menyangkut penerapan pajak pada surat berharga, yang terjadi setelah penerbitan BNI-AM IDX30 dapat mengakibatkan hasil investasi yang diharapkan tidak tercapai.

##### **3. Risiko Likuiditas**

Risiko ini dapat terjadi apabila terdapat Penjualan Kembali secara serentak oleh para Pemegang Unit Penyertaan dan Manajer Investasi mengalami kesulitan untuk menjual portofolio dalam jumlah besar dengan segera.

Setelah memberitahukan secara tertulis kepada OJK, dengan tembusan kepada Bank Kustodian, Manajer Investasi dapat menolak pembelian kembali (pelunasan) atau menginstruksikan Agen Penjual Efek Reksa Dana yang ditunjuk oleh Manajer Investasi (jika ada) untuk melakukan penolakan pembelian kembali (pelunasan) apabila terjadi hal-hal sebagai berikut:

1. Bursa Efek dimana sebagian besar Portofolio Efek BNI-AM IDX30 diperdagangkan ditutup.
2. Perdagangan Efek atas sebagian besar Portofolio BNI-AM IDX30 di Bursa Efek dihentikan.

3. Keadaan Kahar sebagaimana dimaksudkan dalam Pasal 5 huruf k Undang-Undang Nomor 8 Tahun 1995 tentang Pasar Modal beserta peraturan pelaksanaannya.

#### **4. Risiko Berkurangnya Nilai Aktiva Bersih Setiap Unit Penyertaan**

Total Nilai Aktiva Bersih BNI-AM IDX30 dapat berfluktuasi akibat hal-hal antara lain sebagai berikut:

- a. Perubahan harga Efek Bersifat Utang;
- b. Dalam hal terjadi wanprestasi (*default*) oleh penerbit surat berharga dimana BNI-AM IDX30 berinvestasi serta pihak-pihak yang terkait dengan BNI-AM IDX30 sehingga tidak dapat memenuhi kewajibannya sesuai dengan Perjanjian;
- c. *Force Majeure* yang dialami oleh penerbit surat berharga dimana BNI-AM IDX30 berinvestasi serta pihak-pihak yang terkait dengan BNI-AM IDX30 sebagaimana diatur dalam peraturan di bidang Pasar Modal.

#### **5. Risiko Pembubaran dan Likuidasi**

Dalam hal (i) diperintahkan oleh OJK; dan (ii) Nilai Aktiva Bersih BNI-AM IDX30 menjadi kurang dari Rp 10.000.000.000,- (sepuluh miliar Rupiah) selama 120 (seratus dua puluh) Hari Bursa berturut-turut, maka sesuai dengan Peraturan POJK Tentang Reksa Dana Berbentuk Kontrak Investasi Kolektif Pasal 45 huruf c dan d serta pasal 28.1 butir (ii) dan (iii) dari Kontrak Investasi Kolektif BNI-AM IDX30, Manajer Investasi akan melakukan pembubaran dan likuidasi, sehingga hal ini akan mempengaruhi hasil investasi BNI-AM IDX30.

#### **6. Risiko Penyesuaian Portofolio Efek dengan Indeks Acuan (*Tracking Error*)**

Dalam hal terdapat biaya yang dibebankan pada BNI-AM IDX30 pada saat penyesuaian portofolio Efek untuk memperkecil tracking error, maka hal ini akan mempengaruhi Nilai Aktiva Bersih BNI-AM IDX30.

#### **7. Risiko Terkait dengan Indeks IDX30**

Dalam hal PT Bursa Efek Indonesia menghentikan penghitungan atau berhenti mempublikasikan penghitungan Indeks IDX30, atau izin penggunaan lisensi Indeks IDX30 diakhiri oleh PT Bursa Efek Indonesia atau menjadi batal, Manajer Investasi akan membubarkan BNI-AM IDX30, sehingga hal ini akan mempengaruhi hasil investasi BNI-AM IDX30.

## **BAB X**

### **ALOKASI BIAYA DAN IMBALAN JASA**

Dalam pengelolaan BNI-AM IDX30 terdapat biaya-biaya yang harus dikeluarkan oleh BNI-AM IDX30, Manajer Investasi maupun Pemegang Unit Penyertaan. Perincian biaya-biaya dan alokasinya adalah sebagai berikut:

#### **1. BIAYA YANG MENJADI BEBAN BNI-AM IDX30**

- a. Imbalan Jasa pengelolaan bagi Manajer Investasi maksimum sebesar 1,5% (satu koma lima persen) per tahun yang dihitung secara harian dari Nilai Aktiva Bersih BNI-AM IDX30 berdasarkan 365 (tiga ratus enam puluh lima) hari kalender per tahun atau 366 (tiga ratus enam puluh enam) hari kalender per tahun untuk tahun kabisat dan dibayarkan setiap awal bulan berikutnya.
- b. Imbalan Jasa bagi Bank Kustodian maksimum sebesar 0,25% (nol koma dua puluh lima persen) per tahun yang dihitung secara harian dari Nilai Aktiva Bersih BNI-AM IDX30 berdasarkan 365 (tiga ratus enam puluh lima) hari kalender per tahun atau 366 (tiga ratus enam puluh enam) hari kalender per tahun untuk tahun kabisat dan dibayarkan setiap awal bulan berikutnya;
- c. Biaya yang berkenaan dengan penggunaan indeks IDX30 sebagai nama dan indeks acuan BNI-AM IDX30 adalah sebesar (mana yang lebih tinggi);
  - (i) satu setengah basis poin (1½ bps) dari total asset yang dikelola dengan nilai asset yang dikelola kurang dari 100 Miliar Rupiah dengan nilai yang setara yang akan dibayarkan dalam mata uang Rupiah; dan
  - (ii) satu basis poin (1 bps) dari total asset yang dikelola dengan nilai asset yang dikelola lebih dari 100 Miliar Rupiah sampai dengan 250 Miliar Rupiah dengan nilai yang setara yang akan dibayarkan dalam mata uang Rupiah; dan
  - (iii) setengah basis poin (½ bps) dari total asset yang dikelola dengan nilai asset yang dikelola lebih dari 250 Miliar Rupiah dengan nilai yang setara yang akan dibayarkan dalam mata uang Rupiah; atau
  - (iv) jumlah yang setara dengan Rp12.500.000 terkait dengan penggunaan Indeks dan Merek Bursa Efek Indonesia;yang dihitung secara harian dari Nilai Aktiva Bersih BNI-AM IDX30 berdasarkan 365 (tiga ratus enam puluh lima) hari kalender per tahun atau 366 (tiga ratus enam puluh enam) hari kalender per tahun untuk tahun kabisat dan dibayarkan setiap tiga bulan (triwulanan) dalam waktu 30 (tiga puluh) hari kerja sejak akhir dari triwulan terkait.
- d. Biaya transaksi Efek dan registrasi Efek;
- e. Biaya pencetakan dan distribusi pembaharuan Prospektus, termasuk laporan keuangan tahunan yang disertai dengan laporan Akuntan yang

terdaftar di OJK dengan pendapat yang lazim, kepada Pemegang Unit Penyertaan setelah BNI-AM IDX30 dinyatakan efektif oleh OJK;

- f. Biaya Pemasangan berita/pemberitahuan di surat kabar mengenai rencana perubahan Kontrak Investasi Kolektif dan/atau Prospektus BNI-AM IDX30 (jika ada) dan perubahan Kontrak Investasi Kolektif setelah BNI-AM IDX30 dinyatakan Efektif oleh OJK;
- g. Biaya pencetakan dan pengiriman Surat Konfirmasi Transaksi Unit Penyertaan dan Laporan Bulanan setelah BNI-AM IDX30 dinyatakan efektif oleh OJK;
- h. Biaya-biaya atas jasa auditor yang memeriksa laporan keuangan tahunan BNI-AM IDX30; dan
- i. Biaya-biaya yang dikenakan oleh penyedia jasa sistem pengelolaan investasi terpadu untuk pendaftaran dan penggunaan sistem terkait serta sistem dan/atau instrumen penunjang lainnya yang diwajibkan oleh peraturan perundang-undangan dan/atau kebijakan OJK;
- j. Biaya asuransi (jika ada); dan
- k. Pengeluaran pajak yang berkenaan dengan pembayaran imbalan jasa dan biaya-biaya di atas (jika ada).

## **2. BIAYA YANG MENJADI BEBAN MANAJER INVESTASI**

- a. Biaya persiapan pembentukan BNI-AM IDX30 yaitu biaya pembuatan Kontrak Investasi Kolektif, pencetakan dan distribusi Prospektus Awal dan penerbitan dokumen-dokumen yang diperlukan termasuk imbalan jasa Akuntan, Konsultan Hukum, dan Notaris;
- b. Biaya administrasi pengelolaan portofolio BNI-AM IDX30 yaitu biaya telepon, faksimili, fotokopi dan transportasi;
- c. Biaya pemasaran, biaya pencetakan brosur, biaya promosi dan iklan BNI-AM IDX30;
- d. Biaya pencetakan dan distribusi Formulir Pembukaan Rekening dan Formulir Pemesanan Pembelian Unit Penyertaan (jika ada), Formulir Penjualan Kembali Unit Penyertaan (jika ada) dan Formulir Pengalihan Investasi (jika ada); dan
- e. Imbalan jasa Konsultan Hukum, Akuntan, Notaris dan beban lainnya kepada pihak ketiga (jika ada) berkenaan dengan pembubaran dan likuidasi BNI-AM IDX30 atas harta kekayaannya.



### **3. BIAYA YANG MENJADI BEBAN PEMEGANG UNIT PENYERTAAN**

- a. Biaya pembelian Unit Penyertaan (*subscription fee*) adalah maksimum sebesar 2% (dua persen) dari nilai transaksi pembelian Unit Penyertaan yang dikenakan pada saat Pemegang Unit Penyertaan melakukan pembelian Unit Penyertaan BNI-AM IDX30. Biaya pembelian Unit Penyertaan tersebut merupakan pendapatan bagi Manajer Investasi dan/atau Agen Penjual Efek Reksa Dana yang ditunjuk oleh Manajer Investasi (jika ada);
- b. Biaya Penjualan Kembali Unit Penyertaan (*redemption fee*) adalah maksimum sebesar 2% (dua persen) dari nilai transaksi penjualan kembali yang dikenakan pada saat Pemegang Unit Penyertaan melakukan penjualan kembali sebagian atau seluruh Unit Penyertaan BNI-AM IDX30 yang dimilikinya. Biaya penjualan kembali Unit Penyertaan tersebut merupakan pendapatan bagi Manajer Investasi dan/atau Agen Penjual Efek Reksa Dana yang ditunjuk oleh Manajer Investasi (jika ada);
- c. Biaya pengalihan investasi (*switching fee*) maksimum sebesar 2% (dua persen) dari nilai transaksi pengalihan investasi, yang dikenakan pada saat Pemegang Unit Penyertaan melakukan pengalihan investasi dari BNI-AM IDX30 ke Reksa Dana lainnya yang memiliki fasilitas pengalihan investasi yang dikelola oleh Manajer Investasi. Biaya pengalihan investasi tersebut merupakan pendapatan bagi Manajer Investasi dan/atau Agen Penjual Efek Reksa Dana yang ditunjuk oleh Manajer Investasi (jika ada);
- d. Biaya pemindahbukuan/transfer bank (jika ada) sehubungan dengan pembelian Unit Penyertaan oleh Pemegang Unit Penyertaan, pengembalian sisa uang pembelian Unit Penyertaan yang ditolak, pembagian hasil investasi (jika ada) dan pembayaran hasil penjualan kembali Unit Penyertaan (pelunasan); dan
- e. Pajak-pajak yang berkenaan dengan Pemegang Unit Penyertaan dan biaya-biaya di atas (jika ada).

4. Biaya Konsultan Hukum, biaya Notaris, biaya Akuntan dan/atau biaya pihak lain menjadi beban Manajer Investasi, Bank Kustodian dan/atau BNI-AM IDX30 sesuai dengan pihak yang memperoleh manfaat atau yang melakukan kesalahan sehingga diperlukan jasa profesi/pihak dimaksud.

## 5. ALOKASI BIAYA

JENIS	%	KETERANGAN
<b>Dibebankan kepada BNI-AM IDX30</b>		
a. Imbalan Jasa Manajer Investasi	Maks. 1,5%	per tahun yang dihitung secara harian dari Nilai Aktiva Bersih BNI-AM IDX30 berdasarkan 365 (tiga ratus enam puluh lima) hari kalender per tahun atau 366 (tiga ratus enam puluh enam) hari kalender per tahun untuk tahun kabisat dan dibayarkan setiap awal bulan berikutnya
b. Imbalan Jasa Bank Kustodian	Maks. 0,25%	
c. Biaya yang dikenakan dengan penggunaan indeks IDX30 sebagai nama dan indeks acuan BNI-AM IDX30 adalah sebesar (mana yang lebih tinggi)	(i) <b>1½ bps</b> dari total asset yang dikelola dengan nilai asset yang dikelola kurang dari 100 Miliar Rupiah dan <b>1 bps</b> dari total asset yang dikelola dengan nilai asset yang dikelola lebih dari 100 Miliar Rupiah sampai dengan 250 Miliar Rupiah dan <b>½ bps</b> dari total asset yang dikelola dengan nilai asset yang dikelola lebih dari 250 Miliar Rupiah; <b>atau</b>  (ii) jumlah yang setara dengan Rp 12.500.000 terkait dengan penggunaan Indeks dan Merek Bursa Efek Indonesia.  tergantung mana yang lebih tinggi	per tahun yang dihitung secara harian dari Nilai Aktiva Bersih BNI-AM IDX30 berdasarkan 365 (tiga ratus enam puluh lima) hari kalender per tahun atau 366 (tiga ratus enam puluh enam) hari kalender per tahun untuk tahun kabisat dan dibayarkan setiap tiga bulan (triwulanan) dalam waktu 30 (tiga puluh) hari kerja sejak akhir dari triwulan terkait.
<b>Dibebankan kepada Pemegang Unit Penyertaan</b>		
a. Biaya pembelian Unit Penyertaan Unit Penyertaan ( <i>subscription fee</i> )	Maks. 2%	Dari nilai transaksi pembelian Unit Penyertaan
b. Biaya Penjualan Kembali Unit Penyertaan Unit Penyertaan ( <i>Redemption fee</i> )	Maks. 2%	Dari nilai transaksi penjualan kembali Unit Penyertaan
d. Biaya Pengalihan Investasi ( <i>switching fee</i> )	Maks. 2%	Dari nilai transaksi pengalihan investasi  Biaya pembelian, penjualan kembali Unit Penyertaan dan pengalihan investasi tersebut merupakan pendapatan bagi Manajer Investasi dan/atau Agen Penjual Efek Reksa Dana yang ditunjuk oleh Manajer Investasi (jika ada)
e. Semua biaya bank	Jika ada	
f. Pajak-pajak yang dikenakan dengan Pemegang Unit Penyertaan.	Jika ada	

## **BAB XI**

### **HAK-HAK PEMEGANG UNIT PENYERTAAN**

Dengan tunduk pada syarat-syarat sesuai tertulis dalam Kontrak Investasi Kolektif BNI-AM IDX30, setiap Pemegang Unit Penyertaan BNI-AM IDX30 mempunyai hak-hak sebagai berikut:

**1. Memperoleh Bukti Kepemilikan Unit Penyertaan BNI-AM IDX30 Yaitu Surat atau Bukti Konfirmasi Tertulis Kepemilikan Unit Penyertaan**

Pemegang Unit Penyertaan akan mendapatkan Surat Konfirmasi Transaksi Unit Penyertaan yang akan disampaikan paling lambat 7 (tujuh) Hari Bursa setelah (i) aplikasi pembelian Unit Penyertaan BNI-AM IDX30 dari Pemegang Unit Penyertaan telah lengkap dan diterima dengan baik oleh Manajer Investasi atau Agen Penjual Efek Reksa Dana yang ditunjuk oleh Manajer Investasi (jika ada) dan pembayaran untuk pembelian tersebut diterima dengan baik oleh Bank Kustodian (*in complete application and in good fund*) dan Unit Penyertaan diterbitkan oleh Bank Kustodian; (ii) aplikasi penjualan kembali Unit Penyertaan BNI-AM IDX30 dari Pemegang Unit Penyertaan telah lengkap dan diterima dengan baik (*in complete application*) oleh Manajer Investasi atau Agen Penjual Efek Reksa Dana yang ditunjuk oleh Manajer Investasi (jika ada); dan (iii) aplikasi pengalihan investasi dalam BNI-AM IDX30 dari Pemegang Unit Penyertaan telah lengkap dan diterima dengan baik (*in complete application*) oleh Manajer Investasi atau Agen Penjual Efek Reksa Dana yang ditunjuk oleh Manajer Investasi (jika ada).

Surat Konfirmasi Transaksi Unit Penyertaan akan menyatakan antara lain jumlah Unit Penyertaan yang dibeli dan dijual kembali, investasi yang dialihkan dan dimiliki serta Nilai Aktiva Bersih setiap Unit Penyertaan pada saat Unit Penyertaan tersebut dibeli dan dijual kembali serta investasi dialihkan.

**2. Memperoleh Pembagian Hasil Investasi Sesuai Kebijakan Pembagian Hasil Investasi**

Pemegang Unit Penyertaan mempunyai hak untuk mendapatkan pembagian hasil investasi sesuai dengan Kebijakan Pembagian Hasil Investasi.

**3. Menjual Kembali Sebagian Atau Seluruh Unit Penyertaan BNI-AM IDX30**

Pemegang Unit Penyertaan mempunyai hak untuk menjual kembali sebagian atau seluruh Unit Penyertaan BNI-AM IDX30 yang dimilikinya kepada Manajer Investasi setiap Hari Bursa sesuai dengan syarat dan ketentuan dalam Bab XV Prospektus.

**4. Mengalihkan Sebagian Atau Seluruh Investasi Dalam BNI-AM IDX30**

Pemegang Unit Penyertaan mempunyai hak untuk mengalihkan sebagian atau seluruh investasi yang dimilikinya dalam BNI-AM IDX30 ke Reksa Dana lainnya yang memiliki fasilitas pengalihan investasi yang dikelola oleh Manajer Investasi pada Bank Kustodian yang sama maupun berbeda, sepanjang telah terjadi kesepakatan terkait pengalihan investasi antara Manajer Investasi dengan Bank Kustodian serta bank kustodian Reksa Dana yang dituju sesuai dengan syarat dan ketentuan dalam Bab XVI Prospektus.

**5. Memperoleh Informasi Mengenai Nilai Aktiva Bersih Harian per Unit Penyertaan Dan Kinerja BNI-AM IDX30**

Setiap Pemegang Unit Penyertaan mempunyai hak untuk mendapatkan informasi Nilai Aktiva Bersih harian setiap Unit Penyertaan dan kinerja 30 (tiga puluh) hari serta 1 (satu) tahun terakhir dari BNI-AM IDX30 yang dipublikasikan di harian tertentu.

**6. Memperoleh Laporan Keuangan Tahunan**

**7. Memperoleh Laporan Bulanan (Laporan Reksa Dana)**

**8. Memperoleh Bagian Atas Hasil Likuidasi Secara Proporsional Dengan Kepemilikan Unit Penyertaan Dalam Hal BNI-AM IDX30 Dibubarkan Dan Dilikuidasi**

Dalam hal BNI-AM IDX30 dibubarkan dan dilikuidasi maka hasil likuidasi harus dibagi secara proporsional menurut komposisi jumlah Unit Penyertaan yang dimiliki oleh masing-masing Pemegang Unit Penyertaan.

## **BAB XII**

### **PEMBUBARAN DAN LIKUIDASI**

#### **12.1 HAL-HAL YANG MENYEBABKAN BNI-AM IDX30 WAJIB DIBUBARKAN**

BNI-AM IDX30 berlaku sejak ditetapkan pernyataan efektif oleh OJK dan wajib dibubarkan, apabila terjadi salah satu dari hal-hal sebagai berikut:

- a. Dalam jangka waktu 120 (seratus dua puluh) Hari Bursa, BNI-AM IDX30 yang Pernyataan Pendaftarannya telah menjadi efektif memiliki dana kelolaan kurang dari Rp 10.000.000.000,- (sepuluh miliar Rupiah); dan/atau
- b. Diperintahkan oleh OJK sesuai dengan peraturan perundang-undangan di bidang Pasar Modal; dan/atau
- c. Total Nilai Aktiva Bersih BNI-AM IDX30 kurang dari dengan Rp 10.000.000.000,- (sepuluh miliar Rupiah) 120 (seratus dua puluh) Hari Bursa berturut-turut; dan/atau
- d. Manajer Investasi dan Bank Kustodian telah sepakat untuk membubarkan BNI-AM IDX30.

#### **12.2. PROSES PEMBUBARAN DAN LIKUIDASI BNI-AM IDX30**

Dalam hal BNI-AM IDX30 wajib dibubarkan karena kondisi sebagaimana dimaksud dalam angka 12.1 huruf a di atas, maka Manajer Investasi wajib:

- i) menyampaikan laporan kondisi tersebut kepada OJK dan mengumumkan rencana pembubaran BNI-AM IDX30 kepada para Pemegang Unit Penyertaan paling kurang dalam 1 (satu) surat kabar harian berbahasa Indonesia yang berperedaran nasional, paling lambat 2 (dua) Hari Bursa sejak berakhirnya jangka waktu sebagaimana dimaksud pada angka 12.1 huruf a di atas;
- ii) menginstruksikan kepada Bank Kustodian paling lambat 2 (dua) Hari Bursa sejak berakhirnya jangka waktu sebagaimana dimaksud dalam angka 12.1 huruf a, untuk membayarkan dana hasil likuidasi yang menjadi hak Pemegang Unit Penyertaan dalam mata uang Rupiah dengan ketentuan bahwa perhitungannya dilakukan secara proporsional dari Nilai Aktiva Bersih pada saat pembubaran namun tidak boleh lebih kecil dari Nilai Aktiva Bersih awal (harga par) dan dana tersebut diterima Pemegang Unit Penyertaan paling lambat 7 (tujuh) Hari Bursa sejak berakhirnya jangka waktu sebagaimana dimaksud pada angka 12.1 huruf a di atas; dan
- iii) membubarkan BNI-AM IDX30 dalam jangka waktu paling lambat 10 (sepuluh) Hari Bursa sejak berakhirnya jangka waktu sebagaimana dimaksud pada angka 12.1 huruf a di atas, serta menyampaikan laporan pembubaran BNI-AM IDX30 kepada OJK paling lambat 10 (sepuluh) Hari Bursa sejak BNI-AM IDX30 dibubarkan yang disertai dengan:
  - a. Akta pembubaran BNI-AM IDX30 dari Notaris yang terdaftar di OJK; dan

- b. Laporan keuangan pembubaran BNI-AM IDX30 yang diaudit oleh Akuntan yang terdaftar di OJK, jika BNI-AM IDX30 telah memiliki dana kelolaan.

Dalam hal BNI-AM IDX30 wajib dibubarkan karena kondisi sebagaimana dimaksud dalam angka 12.1 huruf b di atas, maka Manajer Investasi wajib:

- i) mengumumkan pembubaran BNI-AM IDX30 paling sedikit dalam 1 (satu) surat kabar harian berbahasa Indonesia yang berperedaran nasional paling lambat 2 (dua) Hari Bursa sejak diperintahkan OJK, dan pada hari yang sama memberitahukan secara tertulis kepada Bank Kustodian untuk menghentikan perhitungan Nilai Aktiva Bersih BNI-AM IDX30;
- ii) menginstruksikan kepada Bank Kustodian paling lambat 2 (dua) Hari Bursa sejak diperintahkan OJK, untuk membayarkan dana hasil likuidasi yang menjadi hak Pemegang Unit Penyertaan dalam mata uang Rupiah dengan ketentuan bahwa perhitungannya dilakukan secara proporsional dari Nilai Aktiva Bersih pada saat pembubaran dan dana tersebut diterima Pemegang Unit Penyertaan paling lambat 7 (tujuh) Hari Bursa sejak likuidasi selesai dilakukan; dan
- iii) menyampaikan laporan pembubaran BNI-AM IDX30 kepada OJK paling lambat 60 (enam puluh) Hari Bursa sejak diperintahkan pembubaran BNI-AM IDX30 oleh OJK dengan dokumen sebagai berikut:
  - a. Pendapat dari Konsultan Hukum yang terdaftar di OJK;
  - b. Laporan keuangan pembubaran BNI-AM IDX30 yang diaudit oleh Akuntan yang terdaftar di OJK; dan
  - c. Akta pembubaran BNI-AM IDX30 dari Notaris yang terdaftar di OJK.

Dalam hal BNI-AM IDX30 wajib dibubarkan karena kondisi sebagaimana dimaksud dalam angka 12.1 huruf c di atas, maka Manajer Investasi wajib:

- i) menyampaikan laporan kondisi tersebut kepada OJK dengan dilengkapi kondisi keuangan terakhir BNI-AM IDX30 dan mengumumkan kepada para Pemegang Unit Penyertaan rencana pembubaran BNI-AM IDX30 paling sedikit dalam 1 (satu) surat kabar harian berbahasa Indonesia yang berperedaran nasional, dalam jangka waktu paling lambat 2 (dua) Hari Bursa sejak berakhirnya jangka waktu sebagaimana dimaksud pada angka 12.1 huruf c di atas serta pada hari yang sama memberitahukan secara tertulis kepada Bank Kustodian untuk menghentikan perhitungan Nilai Aktiva Bersih BNI-AM IDX30;
- ii) menginstruksikan kepada Bank Kustodian paling lambat 2 (dua) Hari Bursa sejak berakhirnya jangka waktu sebagaimana dimaksud dalam angka 12.1 huruf c, untuk membayarkan dana hasil likuidasi yang menjadi hak Pemegang Unit Penyertaan dalam mata uang Rupiah dengan ketentuan bahwa perhitungannya dilakukan secara proporsional dari Nilai Aktiva Bersih pada saat likuidasi selesai dilakukan dan dana tersebut diterima Pemegang Unit Penyertaan paling lambat 7 (tujuh) Hari Bursa sejak likuidasi selesai dilakukan; dan

- iii) menyampaikan laporan pembubaran BNI-AM IDX30 kepada OJK paling lambat 60 (enam puluh) Hari Bursa sejak berakhirnya jangka waktu sebagaimana dimaksud dalam angka 12.1 huruf c dengan dokumen sebagai berikut:
  - a. Pendapat dari Konsultan Hukum yang terdaftar di OJK;
  - b. Laporan keuangan BNI-AM IDX30 yang diaudit oleh Akuntan yang terdaftar di OJK; dan
  - c. Akta pembubaran BNI-AM IDX30 dari Notaris yang terdaftar di OJK.

Dalam hal BNI-AM IDX30 wajib dibubarkan karena kondisi sebagaimana dimaksud dalam angka 12.1 huruf d di atas, maka Manajer Investasi wajib:

- i) menyampaikan rencana pembubaran BNI-AM IDX30 kepada OJK dalam jangka waktu paling lambat 2 (dua) Hari Bursa sejak terjadinya kesepakatan pembubaran BNI-AM IDX30 oleh Manajer Investasi dan Bank Kustodian dengan melampirkan:
  - a) kesepakatan pembubaran BNI-AM IDX30 antara Manajer Investasi dan Bank Kustodian disertai alasan pembubaran; dan
  - b) kondisi keuangan terakhir;dan pada hari yang sama mengumumkan rencana pembubaran BNI-AM IDX30 kepada para Pemegang Unit Penyertaan paling sedikit dalam 1 (satu) surat kabar harian berbahasa Indonesia yang berperedaran nasional serta memberitahukan secara tertulis kepada Bank Kustodian untuk menghentikan perhitungan Nilai Aktiva Bersih BNI-AM IDX30;
- ii) menginstruksikan kepada Bank Kustodian paling lambat 2 (dua) Hari Bursa sejak terjadinya kesepakatan pembubaran BNI-AM IDX30, untuk membayarkan dana hasil likuidasi yang menjadi hak Pemegang Unit Penyertaan dalam mata uang Rupiah dengan ketentuan bahwa perhitungannya dilakukan secara proporsional dari Nilai Aktiva Bersih pada saat likuidasi selesai dilakukan dan dana tersebut diterima Pemegang Unit Penyertaan paling lambat 7 (tujuh) Hari Bursa sejak likuidasi selesai dilakukan; dan
- iii) menyampaikan laporan pembubaran BNI-AM IDX30 kepada OJK paling lambat 60 (enam puluh) Hari Bursa sejak disepakatinya pembubaran BNI-AM IDX30 disertai dengan dokumen sebagai berikut:
  - a. Pendapat dari Konsultan Hukum yang terdaftar di OJK;
  - b. Laporan keuangan pembubaran BNI-AM IDX30 yang diaudit oleh Akuntan yang terdaftar di OJK; dan
  - c. Akta pembubaran BNI-AM IDX30 dari Notaris yang terdaftar di OJK.

**12.3.** Manajer Investasi wajib memastikan bahwa hasil dari likuidasi BNI-AM IDX30 harus dibagi secara proporsional menurut komposisi jumlah Unit Penyertaan yang dimiliki oleh masing-masing Pemegang Unit Penyertaan.

- 12.4.** Setelah dilakukannya pengumuman rencana pembubaran BNI-AM IDX30, maka Pemegang Unit Penyertaan tidak dapat melakukan penjualan kembali (pelunasan).

**12.5. PEMBAGIAN HASIL LIKUIDASI**

Dalam hal masih terdapat dana hasil likuidasi yang belum diambil oleh Pemegang Unit Penyertaan dan/atau terdapat dana yang tersisa setelah tanggal pembagian hasil likuidasi kepada Pemegang Unit Penyertaan yang ditetapkan oleh Manajer Investasi, maka:

- a. Jika Bank Kustodian telah memberitahukan dana tersebut kepada Pemegang Unit Penyertaan sebanyak 3 (tiga) kali dalam tenggang waktu masing-masing 10 (sepuluh) Hari Bursa serta telah mengumumkannya dalam surat kabar harian yang berperedaran nasional, maka dana tersebut wajib disimpan dalam rekening giro di Bank Kustodian selaku Bank Umum, atas nama Bank Kustodian untuk kepentingan Pemegang Unit Penyertaan yang belum mengambil dana hasil likuidasi dan/atau untuk kepentingan Pemegang Unit Penyertaan yang tercatat pada saat Likuidasi, dalam jangka waktu 3 (tiga) tahun;
- b. Setiap biaya yang timbul atas penyimpanan dana tersebut akan dibebankan kepada rekening giro tersebut; dan
- c. Apabila dalam jangka waktu 3 (tiga) tahun tidak diambil oleh Pemegang Unit Penyertaan, maka dana tersebut wajib diserahkan oleh Bank Kustodian kepada Pemerintah Indonesia untuk keperluan pengembangan industri Pasar Modal.

- 12.6.** Dalam hal Manajer Investasi tidak lagi memiliki izin usaha atau Bank Kustodian tidak lagi memiliki surat persetujuan, OJK berwenang :

- a. Menunjuk Manajer Investasi lain untuk melakukan pengelolaan atau Bank Kustodian untuk mengadministrasikan BNI-AM IDX30;
- b. Menunjuk salah 1 (satu) pihak yang masih memiliki izin usaha atau surat persetujuan untuk melakukan pembubaran BNI-AM IDX30, jika tidak terdapat Manajer Investasi atau Bank Kustodian pengganti.

Dalam hal pihak yang ditunjuk untuk melakukan pembubaran BNI-AM IDX30 sebagaimana dimaksud pada angka 12.6 huruf b di atas adalah Bank Kustodian, Bank Kustodian dapat menunjuk pihak lain untuk melakukan likuidasi BNI-AM IDX30 dengan pemberitahuan kepada OJK.

Manajer Investasi atau Bank Kustodian yang ditunjuk untuk melakukan pembubaran BNI-AM IDX30 sebagaimana dimaksud pada angka 12.6 huruf b di atas wajib menyampaikan laporan penyelesaian pembubaran kepada OJK paling lambat 60 (enam puluh) Hari Bursa sejak ditunjuk untuk membubarkan BNI-AM IDX30 yang disertai dengan :

- a. pendapat dari Konsultan Hukum yang terdaftar di OJK,
- b. laporan keuangan pembubaran BNI-AM IDX30 yang diaudit oleh Akuntan yang terdaftar di OJK serta
- c. akta pembubaran BNI-AM IDX30 dari Notaris yang terdaftar di OJK.



- 12.7.** Dalam hal BNI-AM IDX30 dibubarkan dan dilikuidasi, maka beban biaya pembubaran dan likuidasi BNI-AM IDX30 termasuk biaya Konsultan Hukum, Akuntan dan beban lain kepada pihak ketiga menjadi tanggung jawab dan wajib dibayar Manajer Investasi kepada pihak-pihak yang bersangkutan.

Dalam hal Bank Kustodian atau pihak lain yang ditunjuk oleh Bank Kustodian melakukan pembubaran dan BNI-AM IDX30 sebagaimana dimaksud dalam angka 12.6 di atas, maka biaya pembubaran dan likuidasi, termasuk biaya Konsultan Hukum, Akuntan, dan Notaris serta biaya lain kepada pihak ketiga dapat dibebankan kepada BNI-AM IDX30.

- 12.8.** Manajer Investasi wajib menunjukkan auditor untuk melaksanakan audit likuidasi sebagai salah satu syarat untuk melengkapi laporan yang wajib diserahkan kepada OJK yaitu pendapat dari akuntan. Dimana pembagian hasil likuidasi (jika ada) dilakukan setelah selesainya pelaksanaan audit likuidasi yang ditandai dengan diterbitkannya laporan hasil audit likuidasi.

**BAB XIII**  
**PENDAPAT AKUNTAN TENTANG LAPORAN KEUANGAN**

*lihat halaman selanjutnya*

# **Reksa Dana Indeks BNI-AM Indeks IDX30**

Laporan keuangan  
tanggal 31 Desember 2023  
dan untuk tahun yang berakhir pada tanggal tersebut  
beserta laporan auditor independen

## DAFTAR ISI

	Halaman
<b>Surat Pernyataan Manajer Investasi</b>	
<b>Surat Pernyataan Bank Kustodian</b>	
<b>Laporan Auditor Independen</b>	
<b>Laporan Keuangan</b>	
Laporan Posisi Keuangan	1
Laporan Laba Rugi dan Penghasilan Komprehensif Lain	2
Laporan Perubahan Aset Bersih	3
Laporan Arus Kas	4
Catatan atas Laporan Keuangan	5-32

**SURAT PERNYATAAN MANAJER INVESTASI  
TENTANG TANGGUNG JAWAB ATAS LAPORAN KEUANGAN  
UNTUK PERIODE 13 DESEMBER 2022 (TANGGAL EFEKTIF)  
SAMPAI DENGAN 31 DESEMBER 2023**

**REKSA DANA PENDAPATAN TETAP BNI-AM TEAKWOOD**

Kami yang bertanda tangan dibawah ini:

Nama	: Donny Susatio Adjie
Alamat Kantor	: Centennial Tower Lt. 19 Jl. Gatot Subroto Kav. 24-25 Jakarta
Nomor Telepon	: 021 – 2996 9646
Jabatan	: Plt. Direktur Utama
Nama	: Putut Endro Andanawarih
Alamat Kantor	: Centennial Tower Lt. 19 Jl. Gatot Subroto Kav. 24-25 Jakarta
Nomor Telepon	: 021 – 2996 9646
Jabatan	: Direktur

1. Manajer Investasi bertanggung jawab atas penyusunan dan penyajian laporan keuangan **REKSA DANA PENDAPATAN TETAP BNI-AM TEAKWOOD** ("Reksa Dana") sesuai dengan tugas dan tanggung jawab sebagai Manajer Investasi sebagaimana tercantum dalam Kontrak Investasi Kolektif Reksa Dana, serta menurut peraturan dan perundangan yang berlaku.
2. Laporan keuangan Reksa Dana tersebut telah disusun dan disajikan sesuai dengan Standar Akuntansi Keuangan di Indonesia.
3. Sesuai dengan tugas dan tanggung jawab sebagaimana disebutkan dalam butir 1 diatas, menyatakan bahwa:
  - a. Semua informasi dalam laporan keuangan Reksa Dana tersebut telah dimuat secara lengkap dan benar, dan
  - b. Laporan keuangan Reksa Dana tersebut tidak mengandung informasi atau fakta material yang tidak benar, dan tidak menghilangkan informasi atau fakta material.
4. Kami bertanggung jawab atas sistem pengendalian intern dalam Reksa Dana sesuai dengan tugas dan tanggung jawab sebagai Manajer Investasi sebagaimana tercantum dalam Kontrak Investasi Kolektif Reksa Dana dan peraturan perundangan yang berlaku.

Jakarta, 13 Maret 2024

Atas nama dan mewakili Manajer Investasi  
**PT BNI Asset Management**



**Donny Susatio Adjie**  
Plt. Direktur Utama

**Putut Endro Andanawarih**  
Direktur

**SURAT PERNYATAAN BANK KUSTODIAN  
TENTANG TANGGUNG JAWAB ATAS  
LAPORAN KEUANGAN  
TANGGAL 31 DESEMBER 2023 DAN  
UNTUK TAHUN YANG BERAKHIR PADA TANGGAL  
TERSEBUT**

**REKSA DANA INDEKS  
BNI-AM INDEKS IDX30**

**Yang bertanda tangan di bawah ini:**

Nama : Koslina  
Alamat Kantor : World Trade Centre II  
Jl. Jenderal Sudirman Kav. 29-31  
Jakarta 12920  
Nomor telepon : +6221 255 50222  
Jabatan : Head of Financing and Securities  
Services, Financial Markets

Bertindak berdasarkan *Power of Attorney* tertanggal 20 April 2021 dengan demikian sah mewakili **STANDARD CHARTERED BANK**, Cabang Jakarta, menyatakan bahwa:

1. Sesuai dengan surat edaran BAPEPAM & LK No: SE-02/BL/2011 kepada seluruh Direksi Manajer Investasi dan Bank Kustodian Produk Investasi berbasis KIK tertanggal 30 Maret 2011 dan Surat Otoritas Jasa Keuangan No.S-469/D.04/2013 tanggal 24 Desember 2013 perihal Laporan Keuangan Tahunan Produk Investasi berbentuk Kontrak Investasi Kolektif (KIK), **STANDARD CHARTERED BANK**, Cabang Jakarta, Kantor Cabang suatu bank yang didirikan berdasarkan hukum Negara Kerajaan Inggris ("**Bank Kustodian**"), dalam kepastiannya sebagai bank kustodian dari **REKSA DANA INDEKS BNI-AM INDEKS IDX30** ("**Reksa Dana**") bertanggung jawab terhadap penyusunan dan penyajian Laporan Keuangan Reksa Dana.
2. Laporan Keuangan Reksa Dana telah disusun dan disajikan sesuai dengan Standar Akuntansi Keuangan di Indonesia.

**CUSTODIAN BANK'S STATEMENT  
REGARDING THE RESPONSIBILITY  
FOR THE FINANCIAL STATEMENTS  
AS AT DECEMBER 31, 2023 AND  
FOR THE YEAR  
THEN ENDED**

**REKSA DANA INDEKS  
BNI-AM INDEKS IDX30**

***The undersigned:***

Name : Koslina  
Office Address : World Trade Centre II  
Jl. Jenderal Sudirman Kav. 29-31  
Jakarta 12920  
Phone Number : +6221 255 50222  
Title : Head of Financing and Securities  
Services, Financial Markets

*Act based on Power Attorney dated 20 April 2021 therefore validly acting for and on behalf of **STANDARD CHARTERED BANK**, Jakarta Branch, declare that:*

1. Pursuant to the Circular Letter of Bapepam & LK No: SE-02/BL/2011 addressed to all Directors of Investment Managers and Custodian Banks of Investment Product under the CIC dated 30 March 2011 and the Financial Services Authority Letter No. S-469/D.04/2013 dated 24<sup>th</sup> December 2013 regarding the Annual Financial Statements of Investment Products in form of Collective Investment Contract (CIC), **STANDARD CHARTERED BANK**, Jakarta Branch, the Branch Office of the company established under the laws of England (the "**Custodian Bank**"), in its capacity as the custodian bank of **REKSA DANA INDEKS BNI-AM INDEKS IDX30** (the "**Fund**") is responsible for the preparation and presentation of the Financial Statements of the Fund.
2. These financial statements of the Fund have been prepared and presented in accordance with Indonesian Financial Accounting Standards.

3. Bank Kustodian hanya bertanggungjawab atas Laporan Keuangan Reksa Dana ini sejauh kewajiban dan tanggungjawabnya sebagai Bank Kustodian Reksa Dana seperti ditentukan dalam KIK.
4. Dengan memperhatikan alinea tersebut di atas, Bank Kustodian menegaskan bahwa:
- a. Semua informasi yang diketahuinya dalam kapasitasnya sebagai Bank Kustodian Reksa Dana telah diberitahukan sepenuhnya dan dengan benar dalam Laporan Keuangan Tahunan Reksa Dana; dan
- b. Laporan Keuangan Reksa Dana, berdasarkan pengetahuan terbaik Bank Kustodian, tidak berisi informasi atau fakta yang material yang salah, dan tidak menghilangkan informasi atau fakta yang material yang akan atau harus diketahuinya dalam kapasitasnya sebagai Bank Kustodian Reksa Dana.
5. Bank Kustodian memberlakukan prosedur pengendalian internal kontrol dalam mengadministrasikan Reksa Dana, sesuai dengan kewajiban dan tanggung jawabnya seperti yang ditentukan dalam KIK.
3. *The Custodian Bank is only responsible for these Financial Statements of the Fund to the extent of its obligations and responsibilities as a Custodian Bank of the Fund as set out in the CIC.*
4. *Subject to the foregoing paragraphs, the Custodian Bank confirms that:*
- a. *All information which is known to it in its capacity as Custodian Bank of the Fund has been fully and correctly disclosed in these Annual Financial Statement of the Fund; and*
- b. *These Financial Statements of the Fund, do not to the best of its knowledge, contain false material information or facts, nor do they omit material information or facts which would or should be known to it in its capacity as Custodian Bank of the Fund.*
5. *The Custodian Bank applies its internal control procedures in administering the Fund, in accordance with its obligations and responsibilities set out in the CIC.*

**Jakarta, 13 Maret 2024/March 13, 2024**

Untuk dan atas nama Bank Kustodian  
*For and on behalf of Custodian Bank*





Head of Financing and Securities Services,  
Financial Markets



No. : 00428/2.1133/AU.1/09/0754-1/1/III/2024

## LAPORAN AUDITOR INDEPENDEN

Pemegang Unit Penyertaan, Manajer Investasi dan Bank Kustodian  
**Reksa Dana Indeks BNI-AM Indeks IDX30**

### Opini

Kami telah mengaudit laporan keuangan Reksa Dana Indeks BNI-AM Indeks IDX30 ("Reksa Dana"), yang terdiri dari laporan posisi keuangan tanggal 31 Desember 2023, serta laporan laba rugi dan penghasilan komprehensif lain, laporan perubahan aset bersih, dan laporan arus kas untuk tahun yang berakhir pada tanggal tersebut, serta catatan atas laporan keuangan, termasuk informasi kebijakan akuntansi material.

Menurut opini kami, laporan keuangan terlampir menyajikan secara wajar, dalam semua hal yang material, posisi keuangan Reksa Dana tanggal 31 Desember 2023, serta kinerja keuangan dan arus kasnya untuk tahun yang berakhir pada tanggal tersebut, sesuai dengan Standar Akuntansi Keuangan di Indonesia.

### Basis Opini

Kami melaksanakan audit kami berdasarkan Standar Audit yang ditetapkan oleh Institut Akuntan Publik Indonesia. Tanggung jawab kami menurut standar tersebut diuraikan lebih lanjut dalam paragraf Tanggung Jawab Auditor terhadap Audit atas Laporan Keuangan pada laporan kami. Kami independen terhadap Reksa Dana berdasarkan ketentuan etika yang relevan dalam audit kami atas laporan keuangan di Indonesia, dan kami telah memenuhi tanggung jawab etika lainnya berdasarkan ketentuan tersebut. Kami yakin bahwa bukti audit yang telah kami peroleh adalah cukup dan tepat untuk menyediakan suatu basis bagi opini audit kami.

### Hal Lain

Laporan keuangan Reksa Dana tanggal 31 Desember 2022 dan untuk tahun yang berakhir pada tanggal tersebut diaudit oleh auditor independen lain yang menyatakan opini tanpa modifikasi atas laporan keuangan tersebut pada tanggal 16 Maret 2023.

### Tanggung Jawab Manajer Investasi dan Bank Kustodian dan Pihak yang Bertanggung Jawab atas Tata Kelola terhadap Laporan Keuangan

Manajer Investasi dan Bank Kustodian bertanggung jawab atas penyusunan dan penyajian wajar laporan keuangan tersebut sesuai dengan Standar Akuntansi Keuangan di Indonesia, dan atas pengendalian internal yang dianggap perlu oleh Manajer Investasi dan Bank Kustodian untuk memungkinkan penyusunan laporan keuangan yang bebas dari kesalahan penyajian material, baik yang disebabkan oleh kecurangan maupun kesalahan.





### **Tanggung Jawab Manajer Investasi dan Bank Kustodian dan Pihak yang Bertanggung Jawab atas Tata Kelola terhadap Laporan Keuangan (Lanjutan)**

Dalam penyusunan laporan keuangan, Manajer Investasi dan Bank Kustodian bertanggung jawab untuk menilai kemampuan Reksa Dana dalam mempertahankan kelangsungan usahanya, mengungkapkan, sesuai dengan kondisinya, hal-hal yang berkaitan dengan kelangsungan usaha, dan menggunakan basis akuntansi kelangsungan usaha, kecuali Manajer Investasi dan Bank Kustodian memiliki intensi untuk melikuidasi Reksa Dana atau menghentikan operasi, atau tidak memiliki alternatif yang realistis selain melaksanakannya.

Pihak yang bertanggung jawab atas tata kelola bertanggung jawab untuk mengawasi proses pelaporan keuangan Reksa Dana.

### **Tanggung Jawab Auditor terhadap Audit atas Laporan Keuangan**

Tujuan kami adalah untuk memperoleh keyakinan memadai tentang apakah laporan keuangan secara keseluruhan bebas dari kesalahan penyajian material, baik yang disebabkan oleh kecurangan maupun kesalahan, dan untuk menerbitkan laporan auditor yang mencakup opini kami. Keyakinan memadai merupakan suatu tingkat keyakinan tinggi, namun bukan merupakan suatu jaminan bahwa audit yang dilaksanakan berdasarkan Standar Audit akan selalu mendeteksi kesalahan penyajian material ketika hal tersebut ada. Kesalahan penyajian dapat disebabkan oleh kecurangan maupun kesalahan dan dianggap material jika, baik secara individual maupun secara agregat, dapat diekspektasikan secara wajar akan memengaruhi keputusan ekonomi yang diambil oleh pengguna berdasarkan laporan keuangan tersebut.

Sebagai bagian dari suatu audit berdasarkan Standar Audit, kami menerapkan pertimbangan profesional dan mempertahankan skeptisisme profesional selama audit. Kami juga:

- Mengidentifikasi dan menilai risiko kesalahan penyajian material dalam laporan keuangan, baik yang disebabkan oleh kecurangan maupun kesalahan, mendesain dan melaksanakan prosedur audit yang responsif terhadap risiko tersebut, serta memperoleh bukti audit yang cukup dan tepat untuk menyediakan basis bagi opini kami. Risiko tidak terdeteksinya kesalahan penyajian material yang disebabkan oleh kecurangan lebih tinggi dari yang disebabkan oleh kesalahan, karena kecurangan dapat melibatkan kolusi, pemalsuan, penghilangan secara sengaja, pernyataan salah, atau pengabaian pengendalian internal.
- Memperoleh suatu pemahaman tentang pengendalian internal yang relevan dengan audit untuk mendesain prosedur audit yang tepat sesuai dengan kondisinya, tetapi bukan untuk tujuan menyatakan opini atas keefektifitasan pengendalian internal Reksa Dana.
- Mengevaluasi ketepatan kebijakan akuntansi yang digunakan serta kewajaran estimasi akuntansi dan pengungkapan terkait yang dibuat oleh Manajer Investasi dan Bank Kustodian.
- Menyimpulkan ketepatan penggunaan basis akuntansi kelangsungan usaha oleh Manajer Investasi dan Bank Kustodian dan, berdasarkan bukti audit yang diperoleh, apakah terdapat suatu ketidakpastian material yang terkait dengan peristiwa atau kondisi yang dapat menyebabkan keraguan signifikan atas kemampuan Reksa Dana untuk mempertahankan kelangsungan usahanya. Ketika kami menyimpulkan bahwa terdapat suatu ketidakpastian material, kami diharuskan untuk menarik perhatian dalam laporan auditor kami ke pengungkapan terkait dalam laporan keuangan atau, jika pengungkapan tersebut tidak memadai, harus menentukan apakah perlu untuk memodifikasi opini kami. Kesimpulan kami didasarkan pada bukti audit yang diperoleh hingga tanggal laporan auditor kami. Namun, peristiwa atau kondisi masa depan dapat menyebabkan Reksa Dana tidak dapat mempertahankan kelangsungan usaha.



**PKF**  
Paul Hadiwinata, Hidajat, Arsono,  
Retno, Palilingan & Rekan

**Tanggung Jawab Auditor terhadap Audit atas Laporan Keuangan (Lanjutan)**

- Mengevaluasi penyajian, struktur, dan isi laporan keuangan secara keseluruhan, termasuk pengungkapannya, dan apakah laporan keuangan mencerminkan transaksi dan peristiwa yang mendasarinya dengan suatu cara yang mencapai penyajian wajar.

Kami mengomunikasikan kepada pihak yang bertanggung jawab atas tata kelola mengenai, antara lain, ruang lingkup dan saat yang direncanakan atas audit, serta temuan audit signifikan, termasuk setiap defisiensi signifikan dalam pengendalian internal yang teridentifikasi oleh kami selama audit.

**Paul Hadiwinata, Hidajat, Arsono, Retno, Palilingan & Rekan**



**Retno Dwi Andani, S.E., Ak., CPA, CA**  
Registrasi Akuntan Publik No. AP.0754

13 Maret 2024

**REKSA DANA INDEKS BNI-AM INDEKS IDX30**  
**LAPORAN POSISI KEUANGAN**

Untuk tahun yang berakhir pada tanggal 31 Desember 2023

(Dalam Rupiah, kecuali dinyatakan lain)

	<b>Catatan</b>	<b>2023</b>	<b>2022</b>
<b>ASET</b>			
Portofolio efek			
Efek bersifat ekuitas			
(harga perolehan Rp 1.626.320.730.201			
pada tahun 2023 dan			
Rp 1.700.697.203.482 pada			
tahun 2022)	2c,2d,3,14	1.586.973.567.230	1.605.096.664.070
Instrumen pasar uang	2c,2d,3	16.500.000.000	-
Total portofolio efek		<u>1.603.473.567.230</u>	<u>1.605.096.664.070</u>
Kas	2d,4	13.099.591.374	23.170.306.891
Piutang transaksi efek	2d,5	25.673.838.178	21.321.429.596
Piutang bunga dan dividen	2d,6	2.572.823.097	179.609.160
Piutang atas pemesanan unit penyertaan	2f,7	12.483.506	101.486.677
Piutang lain-lain	2d,8	3.675.000	1.798.797.498
Pajak dibayar di muka	2f,15a	326.338.260	326.338.260
<b>TOTAL ASET</b>		<u>1.645.162.316.645</u>	<u>1.651.994.632.152</u>
<b>LIABILITAS</b>			
Utang transaksi efek	2d,9	-	6.902.858.466
Uang muka diterima atas pemesanan unit			
penyertaan	2d,10	2.710.790.210	1.828.501.682
Liabilitas atas pembelian kembali unit			
penyertaan	2d,11	12.064.097.379	4.611.470.482
Beban akrual	2d, 12	2.289.142.397	2.067.044.391
Liabilitas atas biaya pembelian kembali unit			
penyertaan	13	708.316.427	163.586.124
Utang lainnya	2f,15b	606.198	4.330.854
<b>TOTAL LIABILITAS</b>		<u>17.772.952.611</u>	<u>15.577.791.999</u>
<b>TOTAL NILAI ASET BERSIH</b>		<u>1.627.389.364.034</u>	<u>1.636.416.840.153</u>
<b>JUMLAH UNIT PENYERTAAN BEREDAR</b>	16	1.912.421.555,0898	1.221.972.983,7608
<b>NILAI ASET BERSIH PER UNIT</b>			
<b>  PENYERTAAN</b>		<u>850,96</u>	<u>1.339,16</u>

Catatan atas laporan keuangan terlampir merupakan bagian yang tidak terpisahkan dari laporan keuangan secara keseluruhan.

**REKSA DANA INDEKS BNI-AM INDEKS IDX30**  
**LAPORAN LABA RUGI DAN PENGHASILAN KOMPREHENSIF LAIN**  
 Untuk tahun yang berakhir pada tanggal 31 Desember 2023

(Dalam Rupiah, kecuali dinyatakan lain)

	<b>Catatan</b>	<b>2023</b>	<b>2022</b>
<b>PENDAPATAN</b>			
Pendapatan Investasi			
Pendapatan bunga	2d,2e,17	101.337.011	51.271.840
Pendapatan dividen	2e	89.702.099.904	41.546.128.159
Kerugian investasi yang telah direalisasi	2d,2e	(36.765.758.182)	-
Keuntungan (kerugian) investasi yang belum direalisasi	2d,2e	56.253.376.442	(74.072.435.920)
Pendapatan Lainnya	2d,2e,18	5.779.576	32.566.350
<b>TOTAL PENDAPATAN</b>		<u>109.296.834.751</u>	<u>(32.442.469.571)</u>
<b>BEBAN</b>			
Beban Investasi			
Beban pengelolaan investasi	2e,2g,19,22	(18.305.504.866)	(16.239.148.874)
Beban kustodian	2d,20	(1.647.495.438)	(1.461.523.398)
Beban lain-lain	2e,21	(3.920.717.804)	(9.039.937.886)
Beban Lainnya	2e	(1.155.915)	-
<b>TOTAL BEBAN</b>		<u>(23.874.874.023)</u>	<u>(26.740.610.158)</u>
<b>LABA (RUGI) SEBELUM PAJAK</b>		<u>85.421.960.728</u>	<u>(59.183.079.729)</u>
<b>BEBAN PAJAK PENGHASILAN</b>		-	-
<b>LABA (RUGI) TAHUN BERJALAN</b>		<u>85.421.960.728</u>	<u>(59.183.079.729)</u>
<b>PENGHASILAN KOMPREHENSIF LAIN TAHUN</b>		-	-
<b>PENGHASILAN KOMPREHENSIF TAHUN BERJALAN</b>		<u>85.421.960.728</u>	<u>(59.183.079.729)</u>

Catatan atas laporan keuangan terlampir merupakan bagian yang tidak terpisahkan dari laporan keuangan secara keseluruhan.

**REKSA DANA INDEKS BNI-AM INDEKS IDX30**  
**LAPORAN PERUBAHAN ASET BERSIH**

Untuk tahun yang berakhir pada tanggal 31 Desember 2023

(Dalam Rupiah, kecuali dinyatakan lain)

	<b>Transaksi dengan Pemegang Unit Penyertaan</b>	<b>Total Penurunan Nilai Aset Bersih</b>	<b>Total Nilai Aset Bersih</b>
<b>Saldo per 1 Januari 2022</b>	<u>1.029.140.143.739</u>	<u>14.445.836.270</u>	<u>1.043.585.980.009</u>
<b>Perubahan aset bersih pada tahun 2022</b>			
Penghasilan komprehensif tahun berjalan	-	(59.183.079.729)	(59.183.079.729)
Transaksi dengan pemegang unit penyertaan			
Disribusi kepada pemegang unit penyertaan	(15.451.987.013)	-	(15.451.987.013)
Penjualan unit penyertaan	2.702.735.559.423	-	2.702.735.559.423
Pembelian kembali unit penyertaan	(2.035.269.632.537)	-	(2.035.269.632.537)
<b>Saldo per 31 Desember 2022</b>	<u>1.681.154.083.612</u>	<u>(44.737.243.459)</u>	<u>1.636.416.840.153</u>
<b>Perubahan aset bersih pada tahun 2023</b>			
Penghasilan komprehensif tahun berjalan	-	85.421.960.728	85.421.960.728
Transaksi dengan pemegang unit penyertaan			
Disribusi kepada pemegang unit penyertaan	(52.748.761.026)	-	(52.748.761.026)
Penjualan unit penyertaan	913.702.887.473	-	913.702.887.473
Pembelian kembali unit penyertaan	(955.403.563.294)	-	(955.403.563.294)
<b>Saldo per 31 Desember 2023</b>	<u>1.586.704.646.765</u>	<u>40.684.717.269</u>	<u>1.627.389.364.034</u>

Catatan atas laporan keuangan terlampir merupakan bagian yang tidak terpisahkan dari laporan keuangan secara keseluruhan.

**REKSA DANA INDEKS BNI-AM INDEKS IDX30**  
**LAPORAN ARUS KAS**

Untuk tahun yang berakhir pada tanggal 31 Desember 2023

(Dalam Rupiah, kecuali dinyatakan lain)

	<u>2023</u>	<u>2022</u>
<b>Arus kas dari aktivitas operasi</b>		
Pembelian efek bersifat ekuitas	(579.341.536.266)	(1.906.683.932.096)
Penjualan efek bersifat ekuitas	605.696.984.318	1.248.282.490.478
Penerimaan bunga deposito berjangka	97.896.951	51.271.840
Penerimaan bunga jasa giro	5.779.576	32.566.350
Penerimaan dividen	87.312.326.028	43.058.881.671
Penerimaan (pembayaran) pendapatan lain-lain	1.884.125.669	(1.875.998.210)
Pembayaran jasa pengelolaan investasi	(18.325.880.689)	(15.663.458.877)
Pembayaran jasa kustodian	(1.649.329.262)	(1.409.711.302)
Pembayaran biaya lain-lain	(3.136.560.422)	(8.587.589.116)
Pembayaran pajak kini ( <i>capital gain</i> )	-	1.357.936.338
Kas bersih yang dihasilkan dari (digunakan untuk) aktivitas operasi	<u>92.543.805.903</u>	<u>(641.437.542.924)</u>
<b>Arus kas dari aktivitas pendanaan</b>		
Distribusi kepada pemegang unit penyertaan	(52.748.761.026)	(15.451.987.013)
Penjualan unit penyertaan	914.585.176.002	2.704.564.061.103
Pembelian kembali unit penyertaan	(947.950.936.396)	(2.033.042.959.463)
Kas bersih yang (digunakan untuk) dihasilkan dari aktivitas pendanaan	<u>(86.114.521.420)</u>	<u>656.069.114.627</u>
<b>Kenaikan kas dan setara kas</b>	6.429.284.483	14.631.571.703
<b>Kas dan setara kas pada awal tahun</b>	23.170.306.891	8.538.735.188
<b>Kas dan setara kas pada akhir tahun</b>	<u>29.599.591.374</u>	<u>23.170.306.891</u>
<b>Kas dan setara kas terdiri dari:</b>		
Kas	13.099.591.374	23.170.306.891
Deposito berjangka	16.500.000.000	-
<b>Total kas dan setara kas</b>	<u>29.599.591.374</u>	<u>23.170.306.891</u>

Catatan atas laporan keuangan terlampir merupakan bagian yang tidak terpisahkan dari laporan keuangan secara keseluruhan.

**REKSA DANA INDEKS BNI-AM INDEKS IDX30**  
**CATATAN ATAS LAPORAN KEUANGAN (Lanjutan)**

Untuk tahun yang berakhir pada tanggal 31 Desember 2023

(Dalam Rupiah, kecuali dinyatakan lain)

---

**1. UMUM**

Reksa Dana Indeks BNI-AM INDEKS IDX30 (“Reksa Dana”) adalah Reksa Dana bersifat terbuka berbentuk Kontrak Investasi Kolektif yang dibentuk berdasarkan Undang-Undang No. 8 Tahun 1995 tentang Pasar Modal dan Surat Keputusan Ketua Badan Pengawas Pasar Modal dan Lembaga Keuangan No. KEP-22/PM/1996 tanggal 17 Januari 1996 yang telah diubah beberapa kali, terakhir dengan Peraturan Otoritas Jasa Keuangan No. 4 Tahun 2023 tanggal 31 Maret 2023 tentang perubahan kedua atas Peraturan Otoritas Jasa Keuangan No. 23/POJK.04/2016 tentang Reksa Dana berbentuk Kontrak Investasi Kolektif.

Kontrak Investasi Kolektif Reksa Dana antara PT BNI Asset Management sebagai Manajer Investasi dan Standard Chartered Bank, Jakarta sebagai Bank Kustodian dituangkan dalam Akta No. 31 tanggal 8 Desember 2017 yang dibuat di hadapan Leolin Jayayanti SH., M.Kn di Jakarta. Pada tanggal 16 Desember 2019 telah diterbitkan adendum Kontrak Investasi Kolektif Reksa Dana mengenai perubahan:

1. Minimum pembelian awal dari Rp 100.000 menjadi Rp 10.000
2. Minimum penjualan Kembali dari Rp 100.000 menjadi Rp 10.000
3. Saldo minimum unit kepemilikan Unit Penyertaan dari Rp 100.000 menjadi Rp 10.000

Sesuai dengan Kontrak Investasi Kolektif Reksa Dana, Manajer Investasi akan melakukan Penawaran Umum atas Unit Penyertaan Reksa Dana secara terus menerus sampai dengan sejumlah 5.000.000.000 Unit Penyertaan.

PT BNI Asset Management sebagai Manajer Investasi didukung oleh tenaga profesional yang terdiri dari Komite Investasi dan Tim Pengelola Investasi. Komite Investasi akan mengarahkan dan mengawasi Tim Pengelola Investasi dalam menjalankan kebijakan dan strategi investasi sehari-hari sesuai dengan tujuan investasi. Komite Investasi terdiri dari:

Ketua : Putut Endro Andanawarih  
Anggota : Donny Susatio Adjie  
Ade Yusriansyah  
Indah Kusumadewi  
Zico Pardede  
Ardhi Hadianto

Tim Pengelola Investasi bertugas sebagai pelaksana harian atas kebijakan, strategi, dan eksekusi investasi yang telah diformulasikan bersama dengan Komite Investasi. Tim Pengelola Investasi terdiri dari:

Ketua : Yekti Dewanti  
Anggota : Jefrix Kosiady  
Stella Amelinda  
Manggala S Dharma  
Marlina Tri Maharani

Reksa Dana bertujuan untuk mendapatkan return/imbal hasil seoptimal mungkin dengan cara melakukan investasi ke dalam berbagai jenis efek yang dianggap paling menguntungkan pada saat-saat tertentu dengan aktif sesuai dengan kondisi ekonomi makro Indonesia untuk mendapatkan keuntungan dari berbagai jenis instrumen, baik investasi pada efek di pasar modal maupun di pasar uang.

**REKSA DANA INDEKS BNI-AM INDEKS IDX30**  
**CATATAN ATAS LAPORAN KEUANGAN (Lanjutan)**

Untuk tahun yang berakhir pada tanggal 31 Desember 2023

(Dalam Rupiah, kecuali dinyatakan lain)

---

**1. UMUM (Lanjutan)**

Sesuai dengan tujuan investasinya, Manajer Investasi akan menginvestasikan Reksa Dana dengan komposisi investasi sebagai berikut:

- Minimum 80% (delapan puluh persen) dan maksimum 100% (seratus persen) dari Nilai Aset Bersih pada efek bersifat ekuitas yang diterbitkan oleh korporasi yang ditawarkan melalui Penawaran Umum dan atau diperdagangkan di Bursa Efek Indonesia yang berasal dari kumpulan Efek yang terdaftar di Indeks IDX30.
- Minimum 0% (nol persen) dan maksimum 20% (dua puluh persen) dari Nilai Aset Bersih pada efek Instrumen Pasar Uang dalam negeri yang mempunyai jatuh tempo tidak lebih dari 1 (satu) tahun dan/atau deposito.

Reksa Dana telah memperoleh pernyataan efektif berdasarkan keputusan Ketua Otoritas Jasa Keuangan No. S-1021/PM.21/2017 pada tanggal 22 Desember 2017. Reksa Dana mulai beroperasi sejak tanggal 22 Desember 2017.

Transaksi unit penyertaan dan nilai aset bersih per unit penyertaan dipublikasikan hanya pada hari-hari bursa. Hari terakhir bursa di bulan Desember 2023 adalah tanggal 29 Desember 2023 sedangkan bulan Desember 2022 adalah tanggal 30 Desember 2022. Laporan keuangan Reksa Dana untuk tahun yang berakhir pada tanggal 31 Desember 2023 dan 2022 disajikan berdasarkan posisi aset bersih Reksa Dana pada tanggal 31 Desember 2023 dan 2022.

Laporan keuangan telah disetujui untuk diterbitkan oleh Manajemen Reksa Dana pada tanggal 13 Maret 2024. Manajer Investasi dan Bank Kustodian bertanggung jawab atas laporan keuangan Reksa Dana sesuai dengan tugas dan tanggung jawab masing-masing sebagai Manajer Investasi dan Bank Kustodian sebagaimana tercantum dalam Kontrak Investasi Kolektif Reksa Dana serta menurut peraturan dan perundangan yang berlaku.

**2. INFORMASI KEBIJAKAN AKUNTANSI MATERIAL**

Berikut ini adalah dasar penyajian laporan keuangan dan kebijakan akuntansi material yang diterapkan dalam penyusunan laporan keuangan Reksa Dana.

a. Dasar Penyajian Laporan Keuangan

Laporan keuangan telah disusun sesuai dengan Standar Akuntansi Keuangan di Indonesia, yang mencakup pernyataan dan interpretasi yang dikeluarkan oleh Dewan Standar Akuntansi Keuangan Ikatan Akuntan Indonesia.

Laporan keuangan juga disusun dan disajikan sesuai dengan Surat Edaran Otoritas Jasa Keuangan Republik Indonesia No. 14/SEOJK.04/2020 tentang Pedoman Perlakuan Akuntansi Produk Investasi berbentuk Kontrak Investasi Kolektif.

Laporan keuangan disusun berdasarkan konsep biaya perolehan (*historical cost*), kecuali untuk investasi pada aset keuangan yang diukur pada nilai wajar melalui laba rugi.

Laporan keuangan disusun berdasarkan akuntansi berbasis akrual kecuali laporan arus kas. Laporan arus kas menyajikan informasi penerimaan dan pengeluaran yang diklasifikasikan ke dalam aktivitas operasi dan pendanaan dengan menggunakan metode langsung. Untuk tujuan laporan arus kas, kas dan setara kas mencakup kas serta deposito berjangka yang jatuh tempo dalam waktu tiga bulan atau kurang.



**REKSA DANA INDEKS BNI-AM INDEKS IDX30**  
**CATATAN ATAS LAPORAN KEUANGAN (Lanjutan)**

Untuk tahun yang berakhir pada tanggal 31 Desember 2023

(Dalam Rupiah, kecuali dinyatakan lain)

---

**2. INFORMASI KEBIJAKAN AKUNTANSI MATERIAL (Lanjutan)**

a. Dasar Penyajian Laporan Keuangan (lanjutan)

Seluruh angka dalam laporan keuangan ini, kecuali dinyatakan secara khusus, dinyatakan dalam Rupiah penuh, yang juga merupakan mata uang fungsional Reksa Dana.

Penyusunan laporan keuangan sesuai dengan Standar Akuntansi Keuangan di Indonesia mengharuskan Manajer Investasi membuat estimasi dan asumsi yang mempengaruhi kebijakan akuntansi dan jumlah yang dilaporkan atas aset, liabilitas, pendapatan dan beban.

Walaupun estimasi dibuat berdasarkan pengetahuan terbaik Manajer Investasi atas kejadian dan tindakan saat ini, realisasi mungkin berbeda dengan jumlah yang diestimasi semula.

b. Nilai Aset Bersih Reksa Dana

Nilai Aset Bersih Reksa Dana dihitung dan ditentukan pada setiap akhir hari bursa dengan menggunakan nilai pasar wajar.

Nilai Aset Bersih per unit penyertaan dihitung berdasarkan Nilai Aset Bersih Reksa Dana pada setiap akhir hari bursa dibagi dengan jumlah unit penyertaan yang beredar.

c. Portofolio Efek

Portofolio efek terdiri dari efek bersifat ekuitas dan instrumen pasar uang.

d. Instrumen Keuangan

Reksa Dana mengklasifikasikan instrumen keuangan dalam bentuk aset keuangan dan liabilitas keuangan.

Reksa Dana menerapkan PSAK 71, yang mensyaratkan pengaturan instrumen keuangan terkait klasifikasi dan pengukuran, penurunan nilai atas instrumen aset keuangan, dan akuntansi lindung nilai. Dengan demikian, kebijakan akuntansi yang berlaku untuk periode pelaporan kini adalah seperti tercantum dibawah ini.

Instrumen keuangan diakui pada saat Reksa Dana menjadi pihak dari ketentuan kontrak suatu instrumen keuangan.

Aset Keuangan

Klasifikasi, Pengukuran dan Pengakuan

Klasifikasi dan pengukuran aset keuangan didasarkan pada model bisnis dan arus kas kontraktual. Reksa Dana menilai apakah arus kas aset keuangan tersebut semata-mata dari pembayaran pokok dan bunga. Aset keuangan diklasifikasikan dalam tiga kategori sebagai berikut:

- i. Aset keuangan yang diukur pada biaya diamortisasi;
- ii. Aset keuangan yang diukur pada nilai wajar melalui laba rugi ("FVTPL");
- iii. Aset keuangan yang diukur pada nilai wajar melalui penghasilan komprehensif lain ("FVTOCI").

**REKSA DANA INDEKS BNI-AM INDEKS IDX30**  
**CATATAN ATAS LAPORAN KEUANGAN (Lanjutan)**

Untuk tahun yang berakhir pada tanggal 31 Desember 2023

(Dalam Rupiah, kecuali dinyatakan lain)

**2. INFORMASI KEBIJAKAN AKUNTANSI MATERIAL (Lanjutan)**

d. Instrumen Keuangan (lanjutan)

Aset keuangan (lanjutan)

Klasifikasi, Pengukuran dan Pengakuan (lanjutan)

Reksa Dana menentukan klasifikasi aset keuangan tersebut pada pengakuan awal dan tidak bisa melakukan perubahan setelah penerapan awal tersebut.

Reksa Dana mengklasifikasikan instrumen keuangan ke dalam klasifikasi tertentu yang mencerminkan sifat dari informasi dan mempertimbangkan karakteristik dari instrumen keuangan tersebut. Klasifikasi ini dapat dilihat pada tabel berikut:

Kategori yang didefinisikan oleh PSAK 71		Golongan (ditentukan oleh Reksa Dana)	Sub-golongan
Aset keuangan	Aset keuangan yang diukur pada nilai wajar melalui laba rugi	Portofolio efek	Efek ekuitas
	Aset keuangan yang diukur pada biaya perolehan diamortisasi	Portofolio efek	Instrumen pasar uang
		Kas di bank	
		Piutang transaksi efek	
		Piutang bunga dan dividen	
		Piutang atas pemesanan unit penyertaan	
Piutang lain-lain			

i. Aset keuangan yang diukur pada biaya perolehan diamortisasi;

Klasifikasi ini berlaku untuk aset keuangan yang dikelola dalam model bisnis dimiliki untuk mendapatkan arus kas kontraktual dan memiliki arus kas yang memenuhi kriteria "semata-mata dari pembayaran pokok dan bunga" dari jumlah pokok terutang".

Pada saat pengakuan awal, aset keuangan yang diukur pada biaya perolehan diamortisasi diakui pada nilai wajarnya ditambah biaya transaksi (jika ada) dan selanjutnya diukur pada biaya perolehan diamortisasi dengan menggunakan metode suku bunga efektif.

Pendapatan dari aset keuangan dalam kelompok aset keuangan yang diukur pada biaya perolehan diamortisasi dicatat di dalam laporan laba rugi dan dilaporkan sebagai "Pendapatan bunga" dan "Pendapatan lainnya".

ii. Aset keuangan yang diukur pada nilai wajar melalui laba rugi;

Klasifikasi ini berlaku untuk aset keuangan berikut. Dalam semua kasus, biaya transaksi dibebankan pada laba rugi.

Investasi ekuitas yang dimiliki untuk diperdagangkan atau dimana pilihan penghasilan komprehensif lain tidak berlaku. Keuntungan atau kerugian nilai wajar dan penghasilan dividen terkait diakui pada laba rugi. Biaya transaksi dibebankan pada laba rugi.

**REKSA DANA INDEKS BNI-AM INDEKS IDX30**  
**CATATAN ATAS LAPORAN KEUANGAN (Lanjutan)**

Untuk tahun yang berakhir pada tanggal 31 Desember 2023

(Dalam Rupiah, kecuali dinyatakan lain)

---

**2. INFORMASI KEBIJAKAN AKUNTANSI MATERIAL (Lanjutan)**

d. Instrumen Keuangan (lanjutan)

Aset keuangan (lanjutan)

Klasifikasi, Pengukuran dan Pengakuan (lanjutan)

ii. Aset keuangan yang diukur pada nilai wajar melalui laba rugi (lanjutan)

Pendapatan bunga dan dividen dari aset keuangan yang diukur pada nilai wajar melalui laba rugi dicatat di dalam laporan laba rugi dan dilaporkan sebagai "Pendapatan bunga" dan "Pendapatan dividen".

Pengakuan

Transaksi aset keuangan Reksa Dana diakui pada tanggal perdagangan.

Penurunan Nilai

Pada setiap periode pelaporan, Reksa Dana menilai apakah risiko kredit dari instrumen keuangan telah meningkat secara signifikan sejak pengakuan awal. Ketika melakukan penilaian, Reksa Dana menggunakan perubahan atas risiko gagal bayar yang terjadi sepanjang perkiraan usia instrumen keuangan daripada perubahan atas jumlah kerugian kredit ekspektasian tersebut terhadap aset keuangan Reksa Dana.

Dalam melakukan penilaian, Reksa Dana membandingkan antara risiko gagal bayar yang terjadi atas instrumen keuangan pada saat periode pelaporan dengan risiko gagal bayar yang terjadi atas instrumen keuangan pada saat pengakuan awal dan mempertimbangkan kewajaran serta ketersediaan informasi yang tersedia pada saat tanggal pelaporan terkait dengan kejadian masa lalu, kondisi terkini dan perkiraan atas kondisi ekonomi di masa depan, yang mengindikasikan kenaikan risiko kredit sejak pengakuan awal.

Reksa Dana menerapkan pendekatan yang disederhanakan untuk mengukur kerugian kredit ekspektasian yang menggunakan cadangan kerugian kredit ekspektasian seumur hidup untuk seluruh saldo piutang dan piutang lain-lain dan aset kontrak tanpa komponen pendanaan yang signifikan dan pendekatan umum untuk aset keuangan lainnya. Pendekatan umum termasuk penelaahan perubahan signifikan risiko kredit sejak terjadinya.

Penelaahan kerugian kredit ekspektasian termasuk asumsi mengenai risiko gagal bayar dan tingkat kerugian ekspektasian. Untuk piutang, dalam pengkajian juga mempertimbangkan penggunaan peningkatan kredit. Untuk mengukur kerugian kredit ekspektasian, piutang telah dikelompokkan berdasarkan karakteristik risiko kredit dan jatuh tempo yang serupa.

Manajer Investasi berkeyakinan tidak terdapat penurunan nilai atas aset keuangan pada tanggal 31 Desember 2023.

**REKSA DANA INDEKS BNI-AM INDEKS IDX30**  
**CATATAN ATAS LAPORAN KEUANGAN (Lanjutan)**

Untuk tahun yang berakhir pada tanggal 31 Desember 2023

(Dalam Rupiah, kecuali dinyatakan lain)

**2. INFORMASI KEBIJAKAN AKUNTANSI MATERIAL (Lanjutan)**

d. Instrumen Keuangan (lanjutan)

Liabilitas Keuangan

Reksa Dana mengklasifikasikan liabilitas keuangannya sebagai liabilitas keuangan yang diukur pada biaya perolehan diamortisasi.

Kategori yang didefinisikan oleh PSAK 71		Golongan (ditentukan oleh Reksa Dana)	Sub-golongan
Liabilitas keuangan	Liabilitas keuangan yang diukur pada biaya perolehan diamortisasi	Utang transaksi efek	
		Uang muka diterima atas pemesanan unit penyertaan	
		Liabilitas atas pembelian kembali unit penyertaan	
		Beban akrual	
		Liabilitas atas biaya pembelian kembali unit penyertaan	

Pada saat pengakuan awal, liabilitas keuangan yang diukur pada biaya perolehan diamortisasi diukur pada nilai wajar ditambah biaya transaksi (jika ada). Setelah pengakuan awal, Reksa Dana mengukur seluruh liabilitas keuangan yang diukur pada biaya perolehan diamortisasi dengan menggunakan metode suku bunga efektif.

Penghentian Pengakuan

Aset keuangan dihentikan pengakuannya pada saat hak kontraktual Reksa Dana atas arus kas yang berasal dari aset keuangan tersebut kedaluwarsa, yaitu ketika aset dialihkan kepada pihak lain tanpa mempertahankan kontrol atau pada saat seluruh risiko dan manfaat telah ditransfer secara substansial. Liabilitas keuangan dihentikan pengakuannya jika liabilitas Reksa Dana kedaluwarsa, dilepaskan atau dibatalkan.

Penentuan Nilai Wajar

Nilai wajar instrumen keuangan pada tanggal laporan posisi keuangan adalah berdasarkan harga kuotasi di pasar aktif.

Apabila pasar untuk suatu instrumen keuangan tidak aktif, Reksa Dana menetapkan nilai wajar dengan menggunakan teknik penilaian. Teknik penilaian meliputi penggunaan transaksi-transaksi pasar yang wajar terkini antara pihak-pihak yang mengerti, berkeinginan, jika tersedia, referensi atas nilai wajar terkini dari instrumen lain yang secara substansial sama, analisa arus kas yang didiskonto dan model harga opsi.

Reksa Dana mengklasifikasikan pengukuran nilai wajar dengan menggunakan hierarki nilai wajar yang mencerminkan signifikansi *input* yang digunakan untuk melakukan pengukuran. Hierarki pengukuran nilai wajar memiliki *level* sebagai berikut:

1. Harga kuotasian (tidak disesuaikan) dalam pasar aktif untuk aset atau liabilitas yang identik (*Level 1*);
2. *Input* selain harga kuotasian yang termasuk dalam *Level 1* yang dapat diobservasi untuk aset atau liabilitas, baik secara langsung (misalnya harga) atau secara tidak langsung (misalnya derivasi dari harga) (*Level 2*);
3. *Input* untuk aset atau liabilitas yang bukan berdasarkan data pasar yang dapat diobservasi (*Level 3*).

**REKSA DANA INDEKS BNI-AM INDEKS IDX30**  
**CATATAN ATAS LAPORAN KEUANGAN (Lanjutan)**  
Untuk tahun yang berakhir pada tanggal 31 Desember 2023

(Dalam Rupiah, kecuali dinyatakan lain)

---

**2. INFORMASI KEBIJAKAN AKUNTANSI MATERIAL (Lanjutan)**

d. Instrumen Keuangan (lanjutan)

Penentuan Nilai Wajar (lanjutan)

*Level* pada hierarki nilai wajar dimana pengukuran nilai wajar dikategorikan secara keseluruhan ditentukan berdasarkan *level input* terendah yang signifikan terhadap pengukuran nilai wajar secara keseluruhan. Penilaian signifikansi suatu *input* tertentu dalam pengukuran nilai wajar secara keseluruhan memerlukan pertimbangan dengan memperhatikan faktor-faktor spesifik atas aset atau liabilitas tersebut.

Instrumen Keuangan Saling Hapus

Aset keuangan dan liabilitas keuangan saling hapus dan jumlah netonya dilaporkan pada laporan posisi keuangan ketika terdapat hak yang berkekuatan hukum untuk melakukan saling hapus atas jumlah yang telah diakui tersebut dan adanya niat untuk menyelesaikan secara neto, atau untuk merealisasikan aset dan menyelesaikan liabilitas secara simultan. Hak saling hapus tidak kontingen atas peristiwa dimasa depan dan dapat dipaksakan secara hukum dalam situasi bisnis yang normal dan dalam peristiwa gagal bayar, peristiwa kepailitan atau kebangkrutan Reksa Dana atau pihak lawan.

e. Pengakuan Pendapatan dan Beban

Pendapatan bunga dan bagi hasil dari instrumen keuangan diakui atas dasar akrual secara harian. Sedangkan pendapatan lainnya merupakan pendapatan yang bukan berasal dari kegiatan investasi, termasuk di dalamnya pendapatan bunga atas jasa giro.

Pendapatan dividen diakui bila hak untuk menerima pembayaran ditetapkan. Dalam hal investasi saham di pasar aktif, hak tersebut biasanya ditetapkan pada tanggal eks (*ex-date*).

Beban yang berhubungan dengan jasa pengelolaan investasi dan jasa kustodian dihitung dan diakui secara akrual setiap hari. Sedangkan beban lainnya merupakan beban yang tidak terkait dengan kegiatan investasi dan biaya keuangan, termasuk di dalamnya beban atas pajak penghasilan final dari pendapatan bunga atas jasa giro yang timbul dari kegiatan diluar investasi.

Keuntungan atau kerugian yang belum direalisasi akibat kenaikan atau penurunan harga pasar (nilai wajar) serta keuntungan atau kerugian investasi yang telah direalisasi disajikan dalam laporan laba rugi dan penghasilan komprehensif lain tahun berjalan. Keuntungan dan kerugian yang telah direalisasi atas penjualan portofolio efek dihitung berdasarkan harga pokok yang menggunakan metode rata-rata tertimbang.

f. Pajak Penghasilan

Beban pajak terdiri dari pajak kini dan pajak tangguhan. Pajak diakui dalam laporan laba rugi dan penghasilan komprehensif lain, kecuali jika pajak tersebut terkait dengan transaksi atau kejadian yang diakui di pendapatan komprehensif lain atau langsung diakui ke ekuitas. Dalam hal ini, pajak tersebut masing-masing diakui dalam pendapatan komprehensif lain atau ekuitas.

Sesuai dengan peraturan pajak yang berlaku, pendapatan yang telah dikenakan pajak penghasilan final tidak lagi dilaporkan sebagai pendapatan kena pajak, dan semua beban sehubungan dengan pendapatan yang telah dikenakan pajak penghasilan final tidak dapat dikurangkan. Tetapi, baik pendapatan maupun beban tersebut dipakai dalam perhitungan laba rugi menurut akuntansi.

**REKSA DANA INDEKS BNI-AM INDEKS IDX30**  
**CATATAN ATAS LAPORAN KEUANGAN (Lanjutan)**

Untuk tahun yang berakhir pada tanggal 31 Desember 2023

(Dalam Rupiah, kecuali dinyatakan lain)

---

**2. INFORMASI KEBIJAKAN AKUNTANSI MATERIAL (Lanjutan)**

f. Pajak Penghasilan (lanjutan)

Untuk pajak penghasilan yang tidak bersifat final, beban pajak penghasilan tahun berjalan ditentukan berdasarkan laba kena pajak dalam tahun yang bersangkutan yang dihitung berdasarkan tarif pajak yang berlaku.

Aset dan liabilitas pajak tangguhan diakui atas konsekuensi pajak tahun mendatang yang timbul dari perbedaan jumlah tercatat aset dan liabilitas menurut laporan keuangan dengan dasar pengenaan pajak aset dan liabilitas. Liabilitas pajak tangguhan diakui untuk semua perbedaan temporer kena pajak dan aset pajak tangguhan diakui untuk perbedaan temporer yang boleh dikurangkan serta rugi fiskal yang belum terkompensasi, sepanjang besar kemungkinan dapat dimanfaatkan untuk mengurangi laba kena pajak masa datang.

Aset dan liabilitas pajak tangguhan dapat saling hapus apabila terdapat hak yang berkekuatan hukum untuk melakukan saling hapus antara aset pajak kini dengan liabilitas pajak kini dan apabila aset dan liabilitas pajak penghasilan tangguhan dikenakan oleh otoritas perpajakan yang sama. Aset pajak kini dan liabilitas pajak kini akan saling hapus ketika Reksa Dana memiliki hak yang berkekuatan hukum untuk melakukan saling hapus dan adanya niat untuk melakukan penyelesaian saldo-saldo tersebut secara neto atau untuk merealisasikan dan menyelesaikan liabilitas secara bersamaan.

Koreksi terhadap liabilitas perpajakan diakui saat surat ketetapan pajak diterima atau jika mengajukan keberatan, pada saat keputusan atas keberatan tersebut telah ditetapkan.

g. Transaksi dengan Pihak Berelasi

Reksa Dana melakukan transaksi dengan pihak berelasi sebagaimana didefinisikan dalam PSAK 7 "Pengungkapan Pihak-Pihak Berelasi". Jenis transaksi dan saldo dengan pihak berelasi diungkapkan dalam catatan atas laporan keuangan.

h. Perubahan Pernyataan Standar Akuntansi Keuangan (PSAK) dan Interpretasi Standar Akuntansi Keuangan (ISAK)

Dewan Standar Akuntansi Keuangan Ikatan Akuntan Indonesia (DSAK-IAI) telah menerbitkan standar baru, revisi dan interpretasi yang berlaku efektif pada atau setelah tanggal 1 Januari 2023, diantaranya sebagai berikut:

- Amendemen PSAK 1 "Penyajian Laporan Keuangan";
- Amendemen PSAK 46 "Pajak Penghasilan";
- Amendemen PSAK 25 "Kebijakan Akuntansi, Perubahan Estimasi Akuntansi dan Kesalahan".

Penerapan PSAK tersebut di atas tidak memiliki dampak yang signifikan terhadap total yang dilaporkan dan diungkapkan pada laporan keuangan Reksa Dana periode berjalan atau periode tahun sebelumnya.

Standar baru dan amendemen standar yang telah diterbitkan yang wajib diterapkan untuk tahun buku yang dimulai pada atau setelah tanggal 1 Januari 2024 dan belum diterapkan secara dini oleh Reksa Dana, adalah sebagai berikut:

**REKSA DANA INDEKS BNI-AM INDEKS IDX30**  
**CATATAN ATAS LAPORAN KEUANGAN (Lanjutan)**

Untuk tahun yang berakhir pada tanggal 31 Desember 2023

(Dalam Rupiah, kecuali dinyatakan lain)

---

**2. INFORMASI KEBIJAKAN AKUNTANSI MATERIAL (Lanjutan)**

- h. Perubahan Pernyataan Standar Akuntansi Keuangan (PSAK) dan Interpretasi Standar Akuntansi Keuangan (ISAK) (lanjutan)
- Amendemen PSAK 1 “Penyajian Laporan Keuangan” tentang kewajiban diklasifikasikan sebagai lancar atau tidak lancar;
  - Amendemen PSAK 1 “Penyajian Laporan Keuangan” tentang Liabilitas Jangka Panjang dengan Kovenan.

Pada saat penerbitan laporan keuangan, Reksa Dana masih mengevaluasi dampak yang mungkin timbul dari penerapan standar baru dan revisi tersebut serta pengaruhnya pada laporan keuangan Reksa Dana.

**REKSA DANA INDEKS BNI-AM INDEKS IDX30**  
**CATATAN ATAS LAPORAN KEUANGAN (Lanjutan)**

Untuk tahun yang berakhir pada tanggal 31 Desember 2023

(Dalam Rupiah, kecuali dinyatakan lain)

**3. PORTOFOLIO EFEK**

Ikhtisar portofolio efek

Saldo portofolio efek pada tanggal 31 Desember 2023 dan 2022 adalah sebagai berikut:

31 Desember 2023								
Jenis efek	Total saham	Harga perolehan rata-rata	Nilai wajar	Tingkat bunga (%) per tahun	Level hierarki	Jatuh tempo	Peringkat efek	Persentase (%) terhadap total portofolio efek
<b>Efek bersifat ekuitas</b>								
<b>Saham</b>								
PT Bank Rakyat Indonesia (Persero) Tbk	44.642.046	198.725.801.267	255.575.713.350	-	1	-	-	15,94
PT Bank Central Asia Tbk	25.221.500	194.957.878.081	237.082.100.000	-	1	-	-	14,79
PT Bank Mandiri (Persero) Tbk	36.300.800	154.007.207.500	219.619.840.000	-	1	-	-	13,70
PT Telkom Indonesia PerseroTbk	46.598.500	184.558.415.598	184.064.075.000	-	1	-	-	11,48
PT Astra International Tbk	17.959.900	111.828.635.483	101.473.435.000	-	1	-	-	6,33
PT Bank Negara Indonesia (Persero) Tbk	14.470.000	57.784.258.189	77.776.250.000	-	1	-	-	4,85
PT GoTo Gojek Tokopedia Tbk	796.956.200	190.997.050.383	68.538.233.200	-	1	-	-	4,27
PT Sumber Alfaria Trijaya Tbk	18.540.200	52.762.927.970	54.322.786.000	-	1	-	-	3,38
PT Barito Pacific Tbk	25.835.486	22.691.403.240	34.361.196.380	-	1	-	-	2,14
PT Charoen Pokphand Indonesia Tbk	6.472.900	35.884.332.998	32.526.322.500	-	1	-	-	2,03
PT United Tractors Tbk	1.387.700	36.460.052.503	31.396.712.500	-	1	-	-	1,96
PT Kalbe Farma Tbk	18.955.300	32.721.774.282	30.518.033.000	-	1	-	-	1,90
PT Merdeka Copper Gold Tbk	11.168.500	41.661.339.052	30.154.950.000	-	1	-	-	1,88
PT Adaro Energy TBK	12.670.100	33.354.784.906	30.154.838.000	-	1	-	-	1,88
PT Indofood Sukses Makmur Tbk	4.282.400	28.083.044.327	27.621.480.000	-	1	-	-	1,72
Pt Sarana Menara Nusantara Tbk	21.065.900	22.338.282.738	20.855.241.000	-	1	-	-	1,30
PT Semen Indonesia Tbk	3.239.700	23.948.606.399	20.734.080.000	-	1	-	-	1,29
Total saham (dipindahkan)	1.105.767.132	1.422.765.794.916	1.456.775.285.930					90,84



**REKSA DANA INDEKS BNI-AM INDEKS IDX30**  
**CATATAN ATAS LAPORAN KEUANGAN (Lanjutan)**

Untuk tahun yang berakhir pada tanggal 31 Desember 2023

(Dalam Rupiah, kecuali dinyatakan lain)

**3. PORTOFOLIO EFEK (Lanjutan)**

Ikhtisar portofolio efek (lanjutan)

31 Desember 2023

Jenis efek	Total saham	Harga perolehan rata-rata	Nilai wajar	Tingkat bunga (%) per tahun	Level hierarki	Jatuh tempo	Peringkat efek	Persentase (%) terhadap total portofolio efek
<b>Efek bersifat ekuitas</b>								
<b>Saham</b>								
Total saham (pindahan)	1.105.767.132	1.422.765.794.916	1.456.775.285.930					90,84
PT Unilever Indonesia Tbk	5.427.600	26.959.493.070	19.159.428.000	-	1	-	-	1,19
PT Aneka Tambang Tbk	8.237.500	16.231.136.230	14.044.937.500	-	1	-	-	0,88
PT Pertamina Gas Negara Tbk	10.265.500	15.223.056.014	11.600.015.000	-	1	-	-	0,72
PT Bukalapak.com Tbk	51.175.800	20.595.539.607	11.053.972.800	-	1	-	-	0,69
PT Bank Jago Tbk	3.777.800	28.817.824.522	10.955.620.000	-	1	-	-	0,68
PT AKR Corporindo Tbk	7.234.500	10.045.090.235	10.670.887.500	-	1	-	-	0,67
PT Indo Tambangraya Megah Tbk	386.100	14.577.776.329	9.903.465.000	-	1	-	-	0,62
PT Bukit Asam Tbk	3.789.300	12.515.065.810	9.245.892.000	-	1	-	-	0,58
PT Elang Mahkota Teknologi Tbk	15.106.000	23.946.282.036	8.912.540.000	-	1	-	-	0,56
PT Vale Indonesia Tbk	1.992.400	12.544.040.612	8.587.244.000	-	1	-	-	0,54
PT Medco Energi Internasional Tbk	6.177.900	8.212.505.450	7.135.474.500	-	1	-	-	0,45
PT ESSA Industries Indonesia Tbk	10.612.100	9.551.912.792	5.624.413.000	-	1	-	-	0,35
PT Harum Energy Tbk	2.475.200	4.335.212.578	3.304.392.000	-	1	-	-	0,21
Total efek bersifat ekuitas	<u>1.232.424.832</u>	<u>1.626.320.730.201</u>	<u>1.586.973.567.230</u>					<u>98,98</u>

**REKSA DANA INDEKS BNI-AM INDEKS IDX30**  
**CATATAN ATAS LAPORAN KEUANGAN (Lanjutan)**

Untuk tahun yang berakhir pada tanggal 31 Desember 2023

(Dalam Rupiah, kecuali dinyatakan lain)

**3. PORTOFOLIO EFEK (Lanjutan)**

Ikhtisar portofolio efek (lanjutan)

31 Desember 2023

Jenis efek	Total saham	Harga perolehan rata-rata	Nilai wajar	Tingkat bunga (%) per tahun	Level hierarki	Jatuh tempo	Peringkat efek	Persentase (%) terhadap total portofolio efek
<b>Instrumen pisa uang</b>								
<b>Deposito berjangka</b>								
Standard Chartered Bank	10.000.000.000	10.000.000.000	10.000.000.000	2,60	-	2 Jan 24	-	0,62
PT Bank Panin Dubai Syariah	5.000.000.000	5.000.000.000	5.000.000.000	6,00	-	29 Jan 24	-	0,31
PT Bank Syariah Mega Indonesia	1.500.000.000	1.500.000.000	1.500.000.000	4,28	-	2 Jan 24	-	0,09
Total instrument pasar uang	<u>16.500.000.000</u>	<u>16.500.000.000</u>	<u>16.500.000.000</u>					<u>1,02</u>
Total portofolio efek			<u>1.603.473.567.230</u>					<u>100,00</u>

**REKSA DANA INDEKS BNI-AM INDEKS IDX30**  
**CATATAN ATAS LAPORAN KEUANGAN (Lanjutan)**  
 Untuk tahun yang berakhir pada tanggal 31 Desember 2023

(Dalam Rupiah, kecuali dinyatakan lain)

**3. PORTOFOLIO EFEK (Lanjutan)**

Ikhtisar portofolio efek (lanjutan)

31 Desember 2022									
Jenis efek	Total saham	Harga perolehan rata-rata	Nilai wajar	Tingkat bunga (%) per tahun	Level hierarki	Jatuh tempo	Peringkat efek	Persentase (%) terhadap total portofolio efek	
<b>Efek bersifat ekuitas</b>									
<b>Saham</b>									
PT Bank Rakyat Indonesia (Persero) Tbk	58.587.446	248.155.473.622	289.421.983.240	-	1	-	-	18,03	
PT Bank Central Asia Tbk	30.004.900	222.703.743.776	256.541.895.000	-	1	-	-	15,98	
PT Bank Mandiri (Persero) Tbk	17.496.600	133.845.141.315	173.653.755.000	-	1	-	-	10,82	
PT Telekomunikasi Indonesia Tbk	44.923.600	178.882.266.585	168.463.500.000	-	1	-	-	10,49	
PT Astra International Tbk	17.296.100	107.761.554.863	98.587.770.000	-	1	-	-	6,14	
PT GoTo Gojek Tokopedia Tbk	735.548.100	250.542.076.532	66.934.877.100	-	1	-	-	4,17	
PT Bank Negara Indonesia (Persero) Tbk	6.990.200	52.587.555.652	64.484.595.000	-	1	-	-	4,02	
PT Adaro Energy TBK	12.301.500	32.227.696.244	47.360.775.000	-	1	-	-	2,95	
PT Merdeka Copper Gold Tbk	10.671.300	40.252.673.941	43.965.756.000	-	1	-	-	2,74	
PT Kalbe Farma Tbk	18.240.900	29.900.817.678	38.123.481.000	-	1	-	-	2,38	
PT United Tractors Tbk	1.369.600	36.231.166.110	35.712.320.000	-	1	-	-	2,22	
PT Charoen Pokphand Indonesia Tbk	6.235.000	35.291.908.893	35.227.750.000	-	1	-	-	2,19	
PT Indofood Sukses Makmur Tbk	4.125.000	26.777.633.362	27.740.625.000	-	1	-	-	1,73	
PT Unilever Indonesia Tbk	5.221.000	27.461.598.410	24.538.700.000	-	1	-	-	1,53	
PT Sarana Menara Nusantara Tbk	20.286.900	21.836.069.911	22.315.590.000	-	1	-	-	1,39	
PT Indofood CBP Sukses Makmur Tbk	2.210.500	19.382.380.125	22.105.000.000	-	1	-	-	1,38	
PT Semen Indonesia Tbk	3.145.600	24.249.101.640	20.682.320.000	-	1	-	-	1,29	
Total saham (dipindahkan)	994.654.246	1.488.088.858.659	1.435.860.692.340					89,45	

**REKSA DANA INDEKS BNI-AM INDEKS IDX30**  
**CATATAN ATAS LAPORAN KEUANGAN (Lanjutan)**

Untuk tahun yang berakhir pada tanggal 31 Desember 2023

(Dalam Rupiah, kecuali dinyatakan lain)

**3. PORTOFOLIO EFEK (Lanjutan)**

Ikhtisar portofolio efek (lanjutan)

31 Desember 2022

Jenis efek	Total saham	Harga perolehan rata-rata	Nilai wajar	Tingkat bunga (%) per tahun	Level hierarki	Jatuh tempo	Peringkat efek	Persentase (%) terhadap total portofolio efek
<b>Efek bersifat ekuitas</b>								
<b>Saham</b>								
Total saham (dipindahkan)	994.654.246	1.488.088.858.659	1.435.860.692.340					89,45
PT Barito Pacific Tbk	24.823.886	21.447.076.868	18.742.033.930	-	1	-	-	1,17
PT Pertamina Gas Negara Tbk	9.888.200	14.948.066.039	17.403.232.000	-	1	-	-	1,08
PT Aneka Tambang Tbk	7.932.500	15.463.648.743	15.746.012.500	-	1	-	-	0,98
PT Indah Kiat Pulp & Paper Tbk	1.777.000	14.403.748.139	15.504.325.000	-	1	-	-	0,97
PT Indo Tambangraya Megah Tbk	372.100	14.919.316.481	14.521.202.500	-	1	-	-	0,90
PT Elang Mahkota Teknologi Tbk	13.953.000	26.838.814.820	14.371.590.000	-	1	-	-	0,90
PT Vale Indonesia Tbk	1.910.700	11.945.734.997	13.565.970.000	-	1	-	-	0,85
PT Bank Jago Tbk	3.623.300	34.497.597.954	13.478.676.000	-	1	-	-	0,84
PT Bukit Asam Tbk	3.650.100	12.181.651.187	13.468.869.000	-	1	-	-	0,84
PT Bukalapak.com Tbk	49.198.900	22.705.457.285	12.890.111.800	-	1	-	-	0,80
PT Tower Bersama Infrastructure Tbk	5.563.600	14.957.203.528	12.796.280.000	-	1	-	-	0,80
PT Harum Energy Tbk	2.383.000	4.334.994.609	3.860.460.000	-	1	-	-	0,24
PT Timah Tbk	2.467.700	3.965.034.173	2.887.209.000	-	1	-	-	0,18
Total saham	<u>1.122.198.232</u>	<u>1.700.697.203.482</u>	<u>1.605.096.664.070</u>					<u>100,00</u>
Total portofolio efek			<u>1.605.096.664.070</u>					<u>100,00</u>

**REKSA DANA INDEKS BNI-AM INDEKS IDX30**  
**CATATAN ATAS LAPORAN KEUANGAN (Lanjutan)**  
Untuk tahun yang berakhir pada tanggal 31 Desember 2023

(Dalam Rupiah, kecuali dinyatakan lain)

**4. KAS**

	<u>2023</u>	<u>2022</u>
Standard Chartered Bank, cabang Jakarta	6.298.420.525	16.025.505.725
PT Bank Central Asia Tbk	5.943.422.753	6.113.437.686
PT Bank Negara Indonesia (Persero) Tbk	857.748.096	1.031.363.480
Total	<u>13.099.591.374</u>	<u>23.170.306.891</u>

**5. PIUTANG TRANSAKSI EFEK**

Akun ini merupakan piutang atas transaksi penjualan efek bersifat ekuitas yang belum terselesaikan pada tanggal laporan posisi keuangan. Saldo piutang atas transaksi efek pada tanggal 31 Desember 2023 dan 2022 masing-masing adalah sebesar Rp 25.673.838.178 dan Rp 21.321.429.596.

Reksa Dana tidak membentuk penyisihan kerugian penurunan nilai atas piutang transaksi efek karena Manajer Investasi berpendapat bahwa seluruh piutang tersebut dapat ditagih.

**6. PIUTANG BUNGA DAN DIVIDEN**

	<u>2023</u>	<u>2022</u>
Deposito berjangka	3.440.061	-
Dividen	2.569.383.036	179.609.160
Total	<u>2.572.823.097</u>	<u>179.609.160</u>

Piutang dividen merupakan piutang atas distribusi dividen dari emiten yang belum terselesaikan pada tanggal laporan posisi keuangan.

Reksa Dana tidak membentuk penyisihan kerugian penurunan nilai atas piutang bunga dan dividen karena Manajer Investasi berpendapat bahwa seluruh piutang tersebut dapat ditagih.

**7. PIUTANG ATAS PEMESANAN UNIT PENYERTAAN**

Akun ini merupakan piutang atas uang muka pemesanan unit penyertaan yang akan diterima pada tanggal penyelesaian transaksi. Pada tanggal laporan posisi keuangan, Reksa Dana telah menerbitkan dan mencatat unit penyertaan dan penyerahan unit penyertaan kepada pemesan akan dilakukan pada tanggal penyelesaian transaksi.

Saldo piutang atas pemesanan unit penyertaan pada tanggal 31 Desember 2023 dan 2022 masing-masing adalah sebesar Rp 12.483.506 dan 101.486.677.

**REKSA DANA INDEKS BNI-AM INDEKS IDX30**  
**CATATAN ATAS LAPORAN KEUANGAN (Lanjutan)**  
Untuk tahun yang berakhir pada tanggal 31 Desember 2023

(Dalam Rupiah, kecuali dinyatakan lain)

---

**8. PIUTANG LAIN-LAIN**

Akun ini merupakan piutang atas pengalihan sebagian atau seluruh investasi pemegang unit penyertaan dari Reksa Dana yang dikelola oleh Manajer Investasi yang memiliki fasilitas pengalihan unit penyertaan ke dalam unit penyertaan Reksa Dana yang dimilikinya dan piutang lainnya.

**9. UTANG TRANSAKSI EFEK**

Akun ini merupakan utang yang timbul atas pembelian efek bersifat utang yang belum terselesaikan pada tanggal laporan posisi keuangan.

Saldo utang transaksi efek pada tanggal 31 Desember 2023 adalah nihil, sedangkan pada tanggal 31 Desember 2022 adalah sebesar Rp 6.902.858.466.

**10. UANG MUKA DITERIMA ATAS PEMESANAN UNIT PENYERTAAN**

Akun ini merupakan penerimaan uang muka atas pemesanan unit penyertaan. Pada tanggal laporan posisi keuangan, Reksa Dana belum menerbitkan dan menyerahkan unit penyertaan kepada pemesan sehingga belum tercatat sebagai unit penyertaan beredar. Uang muka atas pemesanan unit penyertaan yang diterima ini disajikan sebagai liabilitas pada laporan posisi keuangan.

Saldo uang muka diterima atas pemesanan unit penyertaan pada tanggal 31 Desember 2023 dan 2022 masing-masing adalah sebesar Rp 2.710.790.210 dan Rp 1.828.501.682 yang semuanya dari agen penjual.

**11. LIABILITAS ATAS PEMBELIAN KEMBALI UNIT PENYERTAAN**

Akun ini merupakan liabilitas atas pembelian kembali unit penyertaan, yang belum terselesaikan pada tanggal laporan posisi keuangan.

Saldo liabilitas atas pembelian kembali unit penyertaan yang belum terselesaikan pada tanggal 31 Desember 2023 dan 2022 masing-masing adalah sebesar Rp 12.064.097.379 dan Rp 4.611.470.482.

**12. BEBAN AKRUAL**

	<u>2023</u>	<u>2022</u>
Jasa pengelolaan investasi (catatan 19)	1.530.846.156	1.551.221.979
Jasa kustodian (catatan 20)	137.776.154	139.609.978
Lain-lain	620.520.087	376.212.434
Total	<u>2.289.142.397</u>	<u>2.067.044.391</u>

**REKSA DANA INDEKS BNI-AM INDEKS IDX30**  
**CATATAN ATAS LAPORAN KEUANGAN (Lanjutan)**  
Untuk tahun yang berakhir pada tanggal 31 Desember 2023

(Dalam Rupiah, kecuali dinyatakan lain)

---

### **13. LIABILITAS ATAS BIAYA PEMBELIAN KEMBALI UNIT PENYERTAAN**

Akun ini merupakan liabilitas atas biaya pembelian kembali unit penyertaan yang belum terselesaikan pada tanggal laporan posisi keuangan.

Saldo liabilitas atas biaya pembelian kembali unit penyertaan yang belum terselesaikan pada tanggal 31 Desember 2023 dan 2022 masing-masing adalah sebesar Rp 708.316.427 dan Rp 163.586.124.

### **14. PENGUKURAN NILAI WAJAR**

Nilai wajar instrumen keuangan yang diperdagangkan di pasar aktif adalah berdasarkan kuotasi harga pasar pada tanggal pelaporan. Pasar dianggap aktif apabila kuotasi harga tersedia sewaktu waktu dan dapat diperoleh secara rutin dari bursa, pedagang atau perantara efek, badan penyedia jasa penentuan harga kelompok industri, atau badan pengatur, dan harga tersebut mencerminkan transaksi pasar yang aktual dan rutin dalam suatu transaksi yang wajar. Instrumen keuangan seperti ini termasuk dalam hierarki *level* 1.

Nilai tercatat dan pengukuran nilai wajar menggunakan *Level* 1 untuk tanggal 31 Desember 2023 dan 2022 masing-masing adalah sebesar Rp 1.586.973.567.230 dan Rp 1.605.096.664.070.

### **15. PERPAJAKAN**

#### **a. Pajak penghasilan**

Reksa Dana berbentuk Kontrak Investasi Kolektif adalah subjek pajak. Objek pajak penghasilan terbatas hanya pada penghasilan yang diterima oleh Reksa Dana, sedangkan pembagian laba yang dibayarkan Reksa Dana kepada pemegang unit penyertaan, termasuk keuntungan atas pelunasan kembali unit penyertaan bukan merupakan objek pajak penghasilan.

Berdasarkan Undang-Undang Republik Indonesia No. 36/2008 tentang Perubahan Keempat atas Undang-Undang No. 7 Tahun 1983 tentang Pajak Penghasilan, Reksa Dana dikenakan pajak penghasilan final sebesar 5% sejak 1 Januari 2014 hingga 31 Desember 2020; dan 10% untuk tahun 2021 dan seterusnya.

Pada tanggal 5 Oktober 2020, Pemerintah telah mengesahkan Undang-Undang No. 11 tahun 2020 tentang Cipta Kerja (UU Omnibus Law) yang mulai berlaku efektif sejak tanggal 2 November 2020. Dengan berlakunya Undang-Undang ini, penghasilan dividen yang berasal dari dalam negeri yang diterima atau diperoleh Wajib Pajak badan dalam negeri dikecualikan dari objek Pajak Penghasilan pasal 23.

Selanjutnya pada tanggal 30 Agustus 2021 Pemerintah telah mengesahkan Peraturan Pemerintah No. 91 tahun 2021 tentang pajak penghasilan atas bunga dan/atau diskonto dari obligasi yang diterima dan/atau diperoleh wajib pajak dalam negeri dan bentuk usaha tetap, yang salah satu pasalnya menjelaskan tentang tarif pajak penghasilan final dari bunga obligasi ditetapkan sebesar 10% dari dasar pengenaan pajak penghasilan.

Pada tanggal 29 Oktober 2021, Pemerintah menerbitkan Undang-Undang Republik Indonesia No. 7 Tahun 2021 tentang Harmonisasi Peraturan Perpajakan. Aturan tersebut menetapkan tarif pajak penghasilan wajib pajak dalam negeri dan bentuk usaha tetap sebesar 22% yang mulai berlaku pada tahun pajak 2022 dan seterusnya, serta mengatur tentang kenaikan tarif PPN umum secara bertahap, kenaikan dari 10% menjadi 11% mulai berlaku pada tanggal 1 April 2022 dan 12% mulai berlaku pada tanggal 1 Januari 2025.

**REKSA DANA INDEKS BNI-AM INDEKS IDX30**  
**CATATAN ATAS LAPORAN KEUANGAN (Lanjutan)**  
 Untuk tahun yang berakhir pada tanggal 31 Desember 2023

(Dalam Rupiah, kecuali dinyatakan lain)

**15. PERPAJAKAN (Lanjutan)**

a. Pajak penghasilan (lanjutan)

Pendapatan investasi Reksa Dana yang merupakan objek pajak penghasilan final disajikan dalam jumlah bruto sebelum pajak penghasilan final. Taksiran pajak penghasilan ditentukan berdasarkan penghasilan kena pajak dalam tahun yang bersangkutan berdasarkan tarif pajak yang berlaku.

Rekonsiliasi antara laba (rugi) sebelum pajak menurut laporan laba rugi dan penghasilan komprehensif lain dengan laba (rugi) kena pajak yang dihitung oleh Reksa Dana untuk tahun-tahun yang berakhir pada tanggal 31 Desember 2023 dan 2022 adalah sebagai berikut:

	2023	2022
Laba (rugi) sebelum pajak	85.421.960.728	(59.183.079.729)
Ditambah (dikurangi):		
Beban yang tidak dapat dikurangkan	23.874.874.023	26.740.610.158
Pendapatan yang pajaknya bersifat final		
- Bunga deposito berjangka	(101.337.011)	(51.271.840)
- Bunga jasa giro	(5.779.576)	(32.566.350)
- Dividen	(89.702.099.904)	(41.546.128.159)
- Kerugian investasi yang telah direalisasi selama tahun berjalan atas efek bersifat ekuitas	36.765.758.182	-
- (Keuntungan) kerugian investasi yang belum direalisasi selama tahun berjalan atas efek bersifat ekuitas	(56.253.376.442)	74.072.435.920
Laba (rugi) kena pajak	-	-
Pajak penghasilan	-	-
Pajak dibayar di muka pasal 25	-	(326.338.260)
(Lebih) kurang bayar pajak tahun berjalan	-	(326.338.260)
Lebih bayar pajak tahun 2022	(326.338.260)	-
(Lebih) kurang bayar pajak	(326.338.260)	(326.338.260)

Lebih bayar pajak disajikan sebagai pajak dibayar di muka.

Dalam laporan keuangan ini, jumlah penghasilan kena pajak didasarkan atas perhitungan sementara, karena Reksa Dana belum menyampaikan SPT pajak penghasilan badan.

b. Utang pajak lainnya

	2023	2022
PPh pasal 23	606.198	4.330.854
Total	606.198	4.330.854

c. Beban pajak

Beban pajak kini dan pajak tangguhan untuk tahun yang berakhir 31 Desember 2023 dan 2022 adalah nihil



**REKSA DANA INDEKS BNI-AM INDEKS IDX30**  
**CATATAN ATAS LAPORAN KEUANGAN (Lanjutan)**  
Untuk tahun yang berakhir pada tanggal 31 Desember 2023

(Dalam Rupiah, kecuali dinyatakan lain)

**15. PERPAJAKAN (Lanjutan)**

d. Administrasi

Berdasarkan peraturan perpajakan Indonesia, Reksa Dana menghitung, menetapkan, dan membayar sendiri jumlah pajak yang terhutang. Direktorat Jenderal Pajak dapat menetapkan dan mengubah liabilitas pajak dalam batas waktu 5 (lima) tahun sejak tanggal terutangnya pajak.

**16. UNIT PENYERTAAN BEREDAR**

Jumlah unit penyertaan yang dimiliki oleh Pemodal dan Manajer Investasi pada tanggal 31 Desember 2023 dan 2022 adalah:

	2023	
	Unit	Persentase (%)
Pemodal	1.912.421.555,0898	100,00
Manajer Investasi	-	-
Total	<u>1.912.421.555,0898</u>	<u>100,00</u>
	2022	
	Unit	Persentase (%)
Pemodal	1.221.972.983,7608	100,00
Manajer Investasi	-	-
Total	<u>1.221.972.983,7608</u>	<u>100,00</u>

**17. PENDAPATAN BUNGA**

Akun ini merupakan pendapatan bunga deposito berjangka. Untuk tahun yang berakhir pada tanggal 31 Desember 2023 dan 2022 masing-masing adalah sebesar Rp 101.337.011 dan Rp 51.271.840.

Pendapatan bunga disajikan dalam jumlah bruto sebelum dikurangi pajak penghasilan final.

**18. PENDAPATAN LAINNYA**

Akun ini merupakan pendapatan bunga jasa giro atas penempatan kas di bank Reksa Dana.

**19. BEBAN PENGELOLAAN INVESTASI**

Beban ini merupakan imbalan kepada Manajer Investasi, maksimum sebesar 1,5 % (satu koma lima persen) per tahun yang dihitung secara harian dari Nilai Aset Bersih Reksa Dana berdasarkan 365 (tiga ratus enam puluh lima) hari kalender per tahun atau 366 (tiga ratus enam puluh enam) hari kalender pertahun untuk tahun kabisat dan dibayarkan setiap awal bulan. Pemberian imbalan tersebut diatur berdasarkan ketentuan Kontrak Investasi Kolektif. Beban pengelolaan investasi yang belum dibayarkan dicatat pada beban akrual (Catatan 12). Beban pengelolaan investasi untuk tahun yang berakhir pada tanggal 31 Desember 2023 dan 2022 masing-masing adalah sebesar Rp 18.305.504.866 dan Rp 16.239.148.874 yang dicatat dalam laporan laba rugi dan penghasilan komprehensif lain.

**REKSA DANA INDEKS BNI-AM INDEKS IDX30**  
**CATATAN ATAS LAPORAN KEUANGAN (Lanjutan)**  
 Untuk tahun yang berakhir pada tanggal 31 Desember 2023

(Dalam Rupiah, kecuali dinyatakan lain)

**20. BEBAN KUSTODIAN**

Beban ini merupakan imbalan jasa pengelolaan administrasi dan imbalan jasa penitipan atas kekayaan Reksa Dana kepada Bank Kustodian, maksimum sebesar 0,25% (nol koma dua puluh lima persen) per tahun yang dihitung secara harian dari Nilai Aset Bersih Reksa Dana berdasarkan 365 (tiga ratus enam puluh lima) hari kalender per tahun atau 366 (tiga ratus enam puluh enam) hari kalender pertahun untuk tahun kabisat dan dibayarkan setiap awal bulan. Pemberian imbalan tersebut diatur berdasarkan ketentuan Kontrak Investasi Kolektif. Beban kustodian yang belum dibayarkan dicatat pada beban akrual (Catatan 12). Beban kustodian untuk tahun yang berakhir pada tanggal 31 Desember 2023 dan 2022 masing-masing adalah sebesar Rp 1.647.495.438 dan Rp 1.461.523.398 yang dicatat dalam laporan laba rugi dan penghasilan komprehensif lain.

**21. BEBAN LAIN-LAIN**

	2023	2022
Beban transaksi	2.536.887.687	3.230.798.129
Pajak final	20.267.402	16.767.638
Lain-lain	1.363.562.715	5.792.372.119
Total	3.920.717.804	9.039.937.886

**22. SIFAT DAN TRANSAKSI PIHAK-PIHAK BERELASI**

**Sifat Pihak-Pihak Berelasi**

Pihak berelasi adalah perusahaan yang mempunyai keterkaitan secara langsung maupun tidak langsung dengan Reksa Dana.

Manajer Investasi adalah pihak berelasi dengan Reksa Dana dan Bank Kustodian bukan merupakan pihak berelasi sesuai dengan Surat Keputusan Kepala Departemen Pengawas Pasar Modal 2A No. KEP 04/PM.21/2014 tanggal 7 Oktober 2014.

**Transaksi Pihak-Pihak Berelasi**

Dalam kegiatan operasionalnya, Reksa Dana melakukan transaksi pembelian dan penjualan efek dengan pihak-pihak yang berelasi. Transaksi-transaksi dengan pihak-pihak berelasi dilakukan dengan persyaratan dan kondisi normal sebagaimana halnya bila dilakukan dengan pihak ketiga.

- a. Rincian pembelian dan penjualan dengan pihak-pihak berelasi untuk tahun yang berakhir pada tanggal 31 Desember 2023 dan 2022 adalah sebagai berikut:

	2023	
	Total	Persentase (%) terhadap total pembelian/ penjualan portofolio efek
Pembelian	153.635.745.000	26,84
Penjualan	49.385.464.600	8,10

**REKSA DANA INDEKS BNI-AM INDEKS IDX30**  
**CATATAN ATAS LAPORAN KEUANGAN (Lanjutan)**  
 Untuk tahun yang berakhir pada tanggal 31 Desember 2023

(Dalam Rupiah, kecuali dinyatakan lain)

**22. SIFAT DAN TRANSAKSI PIHAK-PIHAK BERELASI (Lanjutan)**

**Transaksi Pihak-Pihak Berelasi (lanjutan)**

- a. Rincian pembelian dan penjualan dengan pihak-pihak berelasi untuk tahun yang berakhir pada tanggal 31 Desember 2023 dan 2022 adalah sebagai berikut (lanjutan)

	2022	
	Total	Persentase (%) terhadap total pembelian/ penjualan portofolio efek
Pembelian	230.865.048.300	12,07
Penjualan	110.403.716.800	8,70

- b. Transaksi Reksa Dana dengan Manajer Investasi untuk tahun yang berakhir pada tanggal 31 Desember 2023 dan 2022 adalah sebagai berikut:

2023				
Jasa Pengelolaan Investasi				
Saldo Unit Penyertaan	Total	Persentase <i>fee</i> (%)	Total keuntungan atas kepemilikan unit penyertaan untuk masing-masing transaksi pembelian kembali	Total pendapatan lainnya
-	18.305.504.866	1,50	-	-
2022				
Jasa Pengelolaan Investasi				
Saldo Unit Penyertaan	Total	Persentase <i>fee</i> (%)	Total keuntungan atas kepemilikan unit penyertaan untuk masing-masing transaksi pembelian kembali	Total pendapatan lainnya
-	16.239.148.874	1,50	-	-

**23. PERTIMBANGAN, ESTIMASI DAN ASUMSI AKUNTANSI MATERIAL**

Penyusunan laporan keuangan Reksa Dana mengharuskan Manajer Investasi untuk membuat pertimbangan, estimasi dan asumsi yang mempengaruhi jumlah dan pengungkapan yang disajikan dalam laporan keuangan. Namun demikian, ketidakpastian atas estimasi dan asumsi ini dapat menyebabkan penyesuaian yang material atas nilai tercatat aset dan liabilitas di masa yang akan datang.

**REKSA DANA INDEKS BNI-AM INDEKS IDX30**  
**CATATAN ATAS LAPORAN KEUANGAN (Lanjutan)**  
Untuk tahun yang berakhir pada tanggal 31 Desember 2023

(Dalam Rupiah, kecuali dinyatakan lain)

### 23. PERTIMBANGAN, ESTIMASI DAN ASUMSI AKUNTANSI MATERIAL

Pajak penghasilan

Pertimbangan yang signifikan dibutuhkan untuk menentukan jumlah pajak penghasilan. Manajer Investasi dapat membentuk pencadangan terhadap liabilitas pajak di masa depan sebesar jumlah yang diestimasi akan dibayarkan ke kantor pajak jika berdasarkan evaluasi pada tanggal laporan posisi keuangan terdapat risiko pajak yang *probable*. Asumsi dan estimasi yang digunakan dalam perhitungan pembentukan cadangan tersebut memiliki unsur ketidakpastian.

### 24. MANAJEMEN RISIKO KEUANGAN

Manajer Investasi mengelola instrumen keuangannya sesuai dengan komposisi yang disajikan dalam kebijakan investasi. Aktivitas investasi Reksa Dana terpengaruh oleh berbagai jenis risiko yang berkaitan dengan instrumen keuangan dan risiko pasar di mana Reksa Dana berinvestasi.

Risiko utama yang timbul dari instrumen keuangan Reksa Dana adalah risiko kredit, risiko pasar, risiko likuiditas dan manajemen risiko permodalan. Tujuan manajemen risiko Reksa Dana secara keseluruhan adalah untuk secara efektif mengelola risiko-risiko tersebut dan meminimalkan dampak yang tidak diharapkan pada kinerja keuangan Reksa Dana. Manajer Investasi dan Bank Kustodian mereviu dan menyetujui semua kebijakan untuk mengelola setiap risiko, termasuk juga risiko ekonomi dan risiko usaha Reksa Dana, yang dirangkum di bawah ini, dan juga memantau risiko harga pasar yang timbul dari semua instrumen keuangan.

a. Risiko Kredit

Reksa Dana terekspos risiko kredit, yaitu risiko bahwa *counterparty* tidak akan mampu membayar jumlah kewajiban secara penuh pada saat jatuh tempo, termasuk transaksi dengan pihak-pihak seperti emiten, broker, Bank Kustodian dan bank.

Risiko kredit dikelola melalui kebijakan seperti: Manajer Investasi menghindari penyelesaian perdagangan dengan metode *Free of Payment* ("FOP"); pelaksanaan pembayaran dan penerimaan efek dipantau oleh tim operasional melalui prosedur rekonsiliasi kas dan efek secara teratur; transaksi dilakukan dengan *counterparty* yang telah disetujui terlebih dahulu oleh komite kredit Manajer Investasi.

Terhadap setiap *counterparty* dilakukan analisis kelayakan kredit setiap hari. Saldo kas hanya ditempatkan pada bank terkemuka dengan peringkat kredit yang baik.

(i) Eksposur maksimum terhadap risiko kredit

Tabel berikut adalah eksposur maksimum terhadap risiko kredit untuk aset keuangan pada laporan posisi keuangan:

	2023	2022
Instrumen pasar uang	16.500.000.000	-
Kas	13.099.591.374	23.170.306.891
Piutang transaksi efek	25.673.838.178	21.321.429.596
Piutang bunga dan dividen	2.572.823.097	179.609.160
Piutang atas pemesanan unit penyertaan	12.483.506	101.486.677
Piutang lain-lain	3.675.000	1.798.797.498
Total	<u>57.862.411.155</u>	<u>46.571.629.822</u>

**REKSA DANA INDEKS BNI-AM INDEKS IDX30**  
**CATATAN ATAS LAPORAN KEUANGAN (Lanjutan)**  
 Untuk tahun yang berakhir pada tanggal 31 Desember 2023

(Dalam Rupiah, kecuali dinyatakan lain)

**24. MANAJEMEN RISIKO KEUANGAN (Lanjutan)**

a. Risiko Kredit (lanjutan)

(ii) Kualitas kredit

Pada tanggal 31 Desember 2023 dan 2022, aset-aset keuangan Reksa Dana dikategorikan sebagai belum jatuh tempo dan tidak mengalami penurunan nilai.

b. Risiko Pasar

Nilai wajar arus kas masa depan dari suatu instrumen keuangan yang dimiliki oleh Reksa Dana dapat berfluktuasi karena perubahan harga pasar. Risiko pasar ini terdiri dari tiga elemen: risiko mata uang asing, risiko bagi hasil dan risiko harga.

(i) Risiko suku bunga

a) Eksposur Reksa Dana terhadap risiko suku bunga

Mayoritas aset maupun liabilitas keuangan Reksa Dana tidak dikenakan bunga, oleh karenanya Reksa Dana tidak menghadapi risiko secara signifikan yang diakibatkan fluktuasi suku bunga pasar yang berlaku.

Reksa Dana dilarang terlibat dalam berbagai bentuk pinjaman, kecuali pinjaman jangka pendek yang berkaitan dengan penyelesaian transaksi.

Tabel berikut ini menyajikan aset dan liabilitas keuangan Reksa Dana pada nilai tercatat, yang dipisahkan menjadi aset/liabilitas dengan bunga tetap, bunga mengambang dan tidak dikenakan bunga:

	2023			Total
	Bunga tetap	Bunga mengambang ≤1 bulan	Tidak dikenakan bunga	
<b>Aset keuangan</b>				
Portofolio efek				
Efek bersifat ekuitas	-	-	1.586.973.567.230	1.586.973.567.230
Instrumen pasar uang	16.500.000.000	-	-	16.500.000.000
Kas	-	519.231.766	12.580.359.608	13.099.591.374
Piutang transaksi efek	-	-	25.673.838.178	25.673.838.178
Piutang bunga dan dividen	-	-	2.572.823.097	2.572.823.097
Piutang atas pemesanan unit penyertaan	-	-	12.483.506	12.483.506
Piutang lain-lain	-	-	3.675.000	3.675.000
<b>Jumlah aset keuangan</b>	<b>16.500.000.000</b>	<b>519.231.766</b>	<b>1.627.816.746.619</b>	<b>1.644.835.978.385</b>
<b>Liabilitas keuangan</b>				
Uang muka diterima atas pemesanan unit penyertaan	-	-	2.710.790.210	2.710.790.210
Liabilitas atas pembelian kembali unit penyertaan	-	-	12.064.097.379	12.064.097.379
Beban akrual	-	-	2.289.142.397	2.289.142.397
Liabilitas atas biaya pembelian kembali unit penyertaan	-	-	708.316.427	708.316.427
<b>Jumlah liabilitas keuangan</b>	<b>-</b>	<b>-</b>	<b>17.772.346.413</b>	<b>17.772.346.413</b>
<b>Jumlah repricing gap - bunga</b>	<b>16.500.000.000</b>	<b>519.231.766</b>		<b>17.019.231.766</b>

**REKSA DANA INDEKS BNI-AM INDEKS IDX30**  
**CATATAN ATAS LAPORAN KEUANGAN (Lanjutan)**  
 Untuk tahun yang berakhir pada tanggal 31 Desember 2023

(Dalam Rupiah, kecuali dinyatakan lain)

**24. MANAJEMEN RISIKO KEUANGAN (Lanjutan)**

b. Risiko Pasar (lanjutan)

(i) Risiko suku bunga (lanjutan)

a) Eksposur Reksa Dana terhadap risiko suku bunga

	2022			Total
	Bunga tetap	Bunga mengambang ≤1 bulan	Tidak dikenakan bunga	
<b>Aset keuangan</b>				
Portofolio efek				
Efek bersifat ekuitas	-	-	1.605.096.664.070	1.605.096.664.070
Kas	-	566.922.586	22.603.384.305	23.170.306.891
Piutang transaksi efek	-	-	21.321.429.596	21.321.429.596
Piutang bunga dan dividen	-	-	179.609.160	179.609.160
Piutang atas pemesanan unit penyertaan	-	-	101.486.677	101.486.677
Piutang lain-lain	-	-	1.798.797.498	1.798.797.498
<b>Jumlah aset keuangan</b>	<b>-</b>	<b>566.922.586</b>	<b>1.651.101.371.306</b>	<b>1.651.668.293.892</b>
<b>Liabilitas keuangan</b>				
Utang transaksi efek	-	-	6.902.858.466	6.902.858.466
Uang muka diterima atas pemesanan unit penyertaan	-	-	1.828.501.682	1.828.501.682
Liabilitas atas pembelian kembali unit penyertaan	-	-	4.611.470.482	4.611.470.482
Beban akrual	-	-	2.067.044.391	2.067.044.391
Liabilitas atas biaya pembelian kembali unit penyertaan	-	-	163.586.124	163.586.124
<b>Jumlah liabilitas keuangan</b>	<b>-</b>	<b>-</b>	<b>15.573.461.145</b>	<b>15.573.461.145</b>
<b>Jumlah repricing gap – bunga</b>	<b>-</b>	<b>566.922.586</b>		<b>566.922.586</b>

b) Sensitivitas terhadap laba tahun berjalan

Pada tanggal 31 Desember 2023 dan 2022, risiko suku bunga dianggap tidak signifikan terhadap Reksa Dana karena sebagian besar aset dan liabilitas keuangan merupakan aset dan liabilitas keuangan yang dikenakan bunga tetap atau tidak dikenakan bunga.

(ii) Risiko harga

Instrumen investasi dalam portofolio Reksa Dana diukur dengan harga pasar wajar sehingga risiko fluktuasi harga adalah salah satu risiko yang dihadapi oleh Reksa Dana.

Risiko harga termasuk fluktuasi harga pasar yang dapat mempengaruhi nilai investasi.

Untuk mengelola risiko harga yang timbul dari investasi pada efek ekuitas, Reksa Dana melakukan diversifikasi portofolionya. Diversifikasi portofolio dilakukan sesuai dengan batasan yang ditentukan oleh kebijakan investasi Reksa Dana serta ketentuan yang berlaku.

**REKSA DANA INDEKS BNI-AM INDEKS IDX30**  
**CATATAN ATAS LAPORAN KEUANGAN (Lanjutan)**  
 Untuk tahun yang berakhir pada tanggal 31 Desember 2023

(Dalam Rupiah, kecuali dinyatakan lain)

**24. MANAJEMEN RISIKO KEUANGAN (Lanjutan)**

b. Risiko Pasar (lanjutan)

(ii) Risiko harga (lanjutan)

Sensitivitas harga menunjukkan dampak perubahan yang wajar dari harga pasar efek dalam portofolio Reksa Dana terhadap jumlah aset bersih yang dapat diatribusikan kepada pemegang unit, jumlah aset keuangan, dan liabilitas keuangan Reksa Dana. Sensitivitas suku bunga menunjukkan dampak perubahan yang wajar dari suku bunga pasar, termasuk *yield* dari efek dalam portofolio Reksa Dana, terhadap jumlah aset bersih yang dapat diatribusikan kepada pemegang unit, jumlah aset keuangan, dan liabilitas keuangan Reksa Dana.

Sesuai dengan kebijakan Reksa Dana, Manajer Investasi melakukan analisis dan memantau sensitivitas harga dan suku bunga secara *regular*.

c. Risiko Likuiditas

Nilai portofolio Reksa Dana pada tanggal dilakukannya penjualan kembali dan likuidasi Reksa Dana dipengaruhi oleh likuiditas pasar efek-efek dalam portofolio Reksa Dana. Efek-efek yang tidak likuid dapat memiliki nilai pasar wajar yang lebih rendah dari pada nilai efek-efek tersebut.

Jadwal jatuh tempo portofolio efek diungkapkan pada Catatan 3, sedangkan aset keuangan lainnya dan liabilitas keuangan akan jatuh tempo dalam waktu kurang dari 1 (satu) tahun.

Tabel berikut ini menggambarkan analisis liabilitas keuangan Reksa Dana ke dalam kelompok jatuh tempo yang relevan berdasarkan periode yang tersisa pada tanggal posisi keuangan sampai dengan tanggal jatuh tempo kontrak. Total dalam tabel adalah arus kas kontraktual yang tidak didiskontokan.

	2023			Total
	Kurang dari 1 bulan	1-3 bulan	Lebih dari 3 bulan	
Liabilitas keuangan				
Uang muka diterima atas pemesanan unit penyertaan	2.710.790.210	-	-	2.710.790.210
Liabilitas atas pembelian kembali unit penyertaan	11.810.430.349	14.634.276	239.032.754	12.064.097.379
Beban akrual	1.746.022.080	101.552.840	441.567.477	2.289.142.397
Liabilitas atas biaya pembelian kembali unit penyertaan	15.454.173	28.092.954	664.769.300	708.316.427
<b>Total liabilitas keuangan</b>	<b>16.282.696.812</b>	<b>144.280.070</b>	<b>1.345.369.531</b>	<b>17.772.346.413</b>

**REKSA DANA INDEKS BNI-AM INDEKS IDX30**  
**CATATAN ATAS LAPORAN KEUANGAN (Lanjutan)**  
 Untuk tahun yang berakhir pada tanggal 31 Desember 2023

(Dalam Rupiah, kecuali dinyatakan lain)

**18. MANAJEMEN RISIKO KEUANGAN (Lanjutan)**

c. Risiko Likuiditas (lanjutan)

	2022			Total
	Kurang dari 1 bulan	1-3 bulan	Lebih dari 3 bulan	
Liabilitas keuangan				
Utang transaksi efek	6.902.858.466	-	-	6.902.858.466
Uang muka diterima atas pemesanan unit penyertaan	1.828.501.682	-	-	1.828.501.682
Liabilitas atas pembelian kembali unit penyertaan	4.611.470.482	-	-	4.611.470.482
Beban akrual	2.067.044.391	-	-	2.067.044.391
Liabilitas atas biaya pembelian kembali unit penyertaan	163.586.124	-	-	163.586.124
<b>Total liabilitas keuangan</b>	<b>15.573.461.145</b>	<b>-</b>	<b>-</b>	<b>15.573.461.145</b>

d. Manajemen risiko permodalan

Manajer Investasi memonitor modal atas dasar nilai aset bersih yang diatribusikan kepada pemegang unit penyertaan. Jumlah aset bersih yang diatribusikan kepada pemegang unit penyertaan dapat berubah secara signifikan secara harian, dimana Reksa Dana bergantung kepada pembelian kembali dan penjualan unit penyertaan atas kebijaksanaan dari pemegang unit penyertaan secara harian. Tujuan Manajer Investasi ketika mengelola modal adalah untuk menjaga kemampuan Reksa Dana untuk melanjutkan kelangsungan hidup dalam rangka memberikan keuntungan bagi pemegang unit penyertaan dan mempertahankan basis modal yang kuat untuk mendukung pengembangan kegiatan investasi Reksa Dana secara efisien.

**25. RASIO-RASIO KEUANGAN**

Berikut ini adalah ikhtisar rasio-rasio keuangan Reksa Dana. Rasio-rasio ini dihitung berdasarkan Surat Keputusan Ketua Badan Pengawas Pasar Modal dan Lembaga Keuangan No. KEP-99/PM/1996 tanggal 28 Mei 1996.

Rasio keuangan untuk tahun-tahun yang berakhir 31 Desember 2023 dan 2022 (tidak diaudit) adalah sebagai berikut:

	2023	2022
Total hasil investasi (%)	(34,29)	(3,11)
Hasil investasi setelah memperhitungkan beban pemasaran (%)	(36,82)	(6,91)
Biaya operasi (%)	1,45	3,09
Perputaran portofolio	0,35	1,54
Penghasilan kena pajak (%)	-	-

Tujuan penyajian ikhtisar rasio keuangan Reksa Dana ini adalah semata-mata untuk membantu memahami kinerja masa lalu dari Reksa Dana. Rasio-rasio ini seharusnya tidak dipertimbangkan sebagai indikasi bahwa kinerja masa depan Reksa Dana akan sama dengan kinerja masa lalu.



**REKSA DANA INDEKS BNI-AM INDEKS IDX30**  
**CATATAN ATAS LAPORAN KEUANGAN (Lanjutan)**  
Untuk tahun yang berakhir pada tanggal 31 Desember 2023

(Dalam Rupiah, kecuali dinyatakan lain)

---

**26. REKLASIFIKASI AKUN**

Akun tertentu dalam perubahan laporan posisi keuangan untuk tahun yang berakhir 31 Desember 2022 telah di reklasifikasi kembali sesuai dengan penyajian laporan posisi keuangan untuk tahun yang berakhir tanggal 31 Desember 2023 adalah sebagai berikut:

	<u>Saldo sebelum reklasifikasi</u>	<u>Saldo setelah reklasifikasi</u>
Laporan Posisi Keuangan		
<b>LIABILITAS</b>		
Beban akrual	2.234.961.369	2.071.375.245
Liabilitas atas biaya pembelian kembali unit penyertaan	-	163.586.124

## INFORMASI KEUANGAN TAMBAHAN

### REKSA DANA REKSA DANA INDEKS BNI-AM INDEK IDX30 IKHTISAR RASIO KEUANGAN UNTUK TAHUN YANG BERAKHIR PADA TANGGAL 31 DESEMBER 2023

Berikut ini adalah informasi keuangan tambahan mengenai ikhtisar rasio keuangan Reksa Dana untuk periode sampai dengan 60 (enam puluh) bulan terakhir.

	Periode dari tanggal 1 Januari tahun berjalan s/d tanggal Prospektus	Periode 12 bulan terakhir dari tanggal Prospektus	Periode 36 bulan terakhir dari tanggal Prospektus	Periode 60 bulan terakhir dari tanggal Prospektus	3 Tahun terakhir		
					2023	2022	2021
Jumlah hasil investasi	(34,29)	(3,11)	52,11	N/A	(34,29)	(3,11)	52,11
Hasil Investasi Setelah Memperhitungkan Beban Pemasaran	(36,82)	(6,91)	46,14	N/A	(36,82)	(6,91)	46,14
Beban Operasi	1,45	3,09	3,09	N/A	1,45	3,09	3,09
Perputaran Portofolio	0,35	1,54	1,54	N/A	0,35	1,54	1,54
Persentase Penghasilan Kena Pajak	0,00	0,00	0,00	N/A	0,00	0,00	0,00

Tujuan tabel ini adalah semata-mata untuk membantu memahami kinerja masa lalu dari Reksa Dana, tetapi seharusnya tidak dianggap sebagai indikasi dari kinerja masa depan akan sama baiknya dengan kinerja masa lalu.

## **BAB XIV**

# **PERSYARATAN DAN TATA CARA PEMBELIAN UNIT PENYERTAAN**

### **14.1. PEMBELIAN UNIT PENYERTAAN**

Sebelum melakukan pembelian Unit Penyertaan, calon Pemegang Unit Penyertaan harus sudah membaca dan mengerti isi Prospektus beserta ketentuan-ketentuan yang ada di dalamnya.

Formulir Pembukaan Rekening BNI-AM IDX30, Formulir Profil Calon Pemegang Unit Penyertaan dan Formulir Pemesanan Pembelian Unit Penyertaan dapat diperoleh dari Manajer Investasi atau Agen Penjual Efek Reksa Dana yang ditunjuk oleh Manajer Investasi (jika ada).

### **14.2. PROSEDUR PEMBELIAN UNIT PENYERTAAN**

Para calon Pemegang Unit Penyertaan yang ingin membeli Unit Penyertaan BNI-AM IDX30 harus mengisi secara lengkap dan menandatangani Formulir Pembukaan Rekening BNI-AM IDX30 dan Formulir Profil Calon Pemegang Unit Penyertaan serta melengkapinya dengan fotokopi identitas diri (Kartu Tanda Penduduk untuk perorangan lokal, Paspor untuk perorangan asing dan fotokopi anggaran dasar, NPWP (Nomor Pokok Wajib Pajak) serta Kartu Tanda Penduduk/Paspor pejabat yang berwenang untuk badan hukum) dan dokumen-dokumen pendukung lainnya sesuai dengan Program APU dan PPT di Sektor Jasa Keuangan. Formulir Pembukaan Rekening dan Formulir Profil Calon Pemegang Unit Penyertaan diisi secara lengkap dan ditandatangani oleh calon Pemegang Unit Penyertaan sebelum melakukan pembelian Unit Penyertaan BNI-AM IDX30 yang pertama kali (pembelian awal).

Pembelian Unit Penyertaan BNI-AM IDX30 dilakukan oleh calon Pemegang Unit Penyertaan dengan mengisi secara lengkap dan menandatangani Formulir Pemesanan Pembelian Unit Penyertaan BNI-AM IDX30 dan melengkapinya dengan bukti pembayaran dalam mata uang Rupiah.

Formulir Pemesanan Pembelian Unit Penyertaan BNI-AM IDX30 beserta bukti pembayaran dan fotokopi bukti identitas diri tersebut harus disampaikan kepada Manajer Investasi secara langsung atau melalui Agen Penjual Efek Reksa Dana yang ditunjuk oleh Manajer Investasi (jika ada).

Manajer Investasi wajib melaksanakan dan memastikan Agen Penjual Efek Reksa Dana yang ditunjuk oleh Manajer Investasi (jika ada) melaksanakan Program APU dan PPT di Sektor Jasa Keuangan dan peraturan mengenai informasi dan elektronik dalam penerimaan Pemegang Unit Penyertaan melalui pembukaan rekening secara elektronik.

Dalam hal Manajer Investasi atau Agen Penjual Efek Reksa Dana yang ditunjuk oleh Manajer Investasi (jika ada) di bawah koordinasi Manajer Investasi menyediakan sistem elektronik, Pemegang Unit Penyertaan dapat melakukan pembelian Unit Penyertaan dengan menyampaikan aplikasi pemesanan pembelian Unit Penyertaan berbentuk formulir elektronik yang disertai dengan bukti pembayaran dengan menggunakan sistem elektronik yang disediakan oleh Manajer Investasi atau Agen Penjual Efek Reksa Dana yang ditunjuk oleh Manajer Investasi (jika ada). Manajer Investasi wajib memastikan kesiapan sistem elektronik yang disediakan oleh Manajer Investasi atau Agen Penjual Efek Reksa Dana yang ditunjuk oleh Manajer Investasi (jika ada) untuk pembelian Unit

Penyertaan dan memastikan bahwa sistem elektronik tersebut telah sesuai dengan peraturan ketentuan hukum di bidang informasi dan transaksi elektronik yang berlaku, yang antara lain memberikan informasi dan bukti transaksi yang sah, menyediakan Prospektus elektronik dan dokumen elektronik yang dapat dicetak apabila diminta oleh calon Pemegang Unit Penyertaan dan/atau OJK, dan melindungi kepentingan calon Pemegang Unit Penyertaan yang beritikad baik serta memastikan calon Pemegang Unit Penyertaan telah melakukan pendaftaran sistem elektronik yang disediakan oleh Manajer Investasi atau Agen Penjual Efek Reksa Dana yang ditunjuk oleh Manajer Investasi (jika ada).

Manajer Investasi bertanggung jawab atas penyelenggaraan Formulir Pemesanan Pembelian Unit Penyertaan dengan sistem elektronik.

Formulir Pembukaan Rekening, Formulir Profil Calon Pemegang Unit Penyertaan dan Formulir Pemesanan Pembelian Unit Penyertaan BNI-AM IDX30 dapat diperoleh dari Manajer Investasi atau Agen Penjual Efek Reksa Dana yang ditunjuk oleh Manajer Investasi (jika ada).

Dalam hal terdapat keyakinan adanya pelanggaran penerapan Program APU dan PPT Di Sektor Jasa Keuangan, Manajer Investasi atau Agen Penjual Efek Reksa Dana yang ditunjuk oleh Manajer Investasi (jika ada) wajib menolak pesanan pembelian Unit Penyertaan dari calon Pemegang Unit Penyertaan.

Pembelian Unit Penyertaan oleh calon Pemegang Unit Penyertaan tersebut harus dilakukan sesuai dengan syarat dan ketentuan yang tercantum dalam Kontrak Investasi Kolektif BNI-AM IDX30, Prospektus dan dalam Formulir Pemesanan Pembelian Unit Penyertaan BNI-AM IDX30. Pembelian Unit Penyertaan oleh calon Pemegang Unit Penyertaan yang dilakukan menyimpang dari ketentuan-ketentuan dan persyaratan tersebut di atas akan ditolak tidak diproses.

### **14.3. PEMBELIAN UNIT PENYERTAAN SECARA BERKALA**

Dalam hal Manajer Investasi dan/atau Agen Penjual Efek Reksa Dana yang ditunjuk oleh Manajer Investasi (jika ada) dapat memfasilitasi pembelian Unit Penyertaan secara berkala, calon Pemegang Unit Penyertaan dapat melakukan pembelian Unit Penyertaan BNI-AM IDX30 secara berkala sepanjang hal tersebut dinyatakan dengan tegas oleh calon Pemegang Unit Penyertaan tersebut dalam Formulir Pemesanan Pembelian Unit Penyertaan BNI-AM IDX30.

Manajer Investasi, dan Agen Penjual Efek Reksa Dana yang ditunjuk oleh Manajer Investasi (jika ada) akan menyepakati suatu bentuk Formulir Pemesanan Pembelian Unit Penyertaan yang akan digunakan untuk pembelian Unit Penyertaan secara berkala sehingga pembelian Unit Penyertaan BNI-AM IDX30 secara berkala tersebut cukup dilakukan dengan mengisi secara lengkap dan menandatangani Formulir Pemesanan Pembelian Unit Penyertaan pada saat pembelian Unit Penyertaan BNI-AM IDX30 secara berkala yang pertama kali. Formulir Pemesanan Pembelian Unit Penyertaan secara berkala sekurang-kurangnya memuat tanggal pembelian Unit Penyertaan secara berkala, jumlah pembelian Unit Penyertaan secara berkala dan masa investasi.

Formulir Pemesanan Pembelian Unit Penyertaan secara berkala yang pertama kali tersebut di atas akan diberlakukan juga sebagai Formulir Pemesanan Pembelian Unit Penyertaan yang telah lengkap (*in complete application*) untuk pembelian Unit Penyertaan BNI-AM IDX30 secara berkala berikutnya.

Ketentuan mengenai dokumen-dokumen yang harus dilengkapi dan ditandatangani oleh Pemegang Unit Penyertaan sebagaimana dimaksud pada angka 13.2 di atas yaitu Formulir Pembukaan Rekening dan Formulir Profil Pemodal beserta dokumen-dokumen pendukungnya sesuai dengan POJK Tentang Tentang Penerapan Program Anti Pencucian Uang Dan Pencegahan Pendanaan Terorisme Di Sektor Jasa Keuangan, wajib dilengkapi oleh calon Pemegang Unit Penyertaan sebelum melakukan pembelian Unit Penyertaan BNI-AM IDX30 yang pertama kali (pembelian awal).

#### **14.4. BATAS MINIMUM PEMBELIAN UNIT PENYERTAAN**

Batas minimum pembelian awal dan selanjutnya Unit Penyertaan BNI-AM IDX30 untuk setiap Pemegang Unit Penyertaan adalah sebesar Rp10.000,- (sepuluh ribu Rupiah) untuk masing-masing Pemegang Unit Penyertaan.

Apabila pembelian Unit Penyertaan dilakukan melalui Agen Penjual Efek Reksa Dana yang ditunjuk oleh Manajer Investasi (jika ada) maka dengan pemberitahuan tertulis sebelumnya kepada Manajer Investasi, Agen Penjual Efek Reksa Dana yang ditunjuk oleh Manajer Investasi (jika ada) dapat menetapkan jumlah minimum pembelian Unit Penyertaan yang lebih tinggi dari ketentuan minimum pembelian Unit Penyertaan di atas.

#### **14.5. HARGA PEMBELIAN UNIT PENYERTAAN**

Setiap Unit Penyertaan BNI-AM IDX30 ditawarkan dengan harga sama dengan Nilai Aktiva Bersih awal yaitu sebesar Rp 1.000,- (seribu Rupiah pada hari pertama penawaran, selanjutnya harga pembelian setiap Unit Penyertaan BNI-AM IDX30 ditetapkan berdasarkan Nilai Aktiva Bersih BNI-AM IDX30 pada akhir Hari Bursa yang bersangkutan.

#### **14.6. PEMROSESAN PEMBELIAN UNIT PENYERTAAN**

Formulir Pemesanan Pembelian Unit Penyertaan BNI-AM IDX30 beserta bukti pembayaran dan fotokopi bukti identitas diri yang diterima secara lengkap dan diterima dengan baik oleh Manajer Investasi atau Agen Penjual Efek Reksa Dana yang ditunjuk oleh Manajer Investasi (jika ada) serta disetujui oleh Manajer Investasi sampai dengan pukul 13.00 WIB (tiga belas Waktu Indonesia Barat) dan pembayaran untuk pembelian tersebut diterima dengan baik (*in good fund*) dalam mata uang Rupiah oleh Bank Kustodian paling lambat pukul 16.00 WIB (enam belas Waktu Indonesia Barat) pada hari pembelian, akan diproses oleh Bank Kustodian berdasarkan Nilai Aktiva Bersih BNI-AM IDX30 pada akhir Hari Bursa yang sama.

Formulir Pemesanan Pembelian Unit Penyertaan BNI-AM IDX30 beserta bukti pembayaran dan fotokopi bukti identitas diri yang telah lengkap dan diterima dengan baik oleh Manajer Investasi atau Agen Penjual Efek Reksa Dana yang ditunjuk oleh Manajer Investasi (jika ada) serta disetujui oleh Manajer Investasi setelah pukul 13.00 WIB (tiga belas Waktu Indonesia Barat) dan pembayaran untuk pembelian tersebut diterima dengan baik (*in good fund*) dalam mata uang Rupiah oleh Bank Kustodian paling lambat pukul 16.00 WIB (enam belas Waktu Indonesia Barat) pada hari berikutnya, akan diproses oleh Bank Kustodian berdasarkan Nilai Aktiva Bersih BNI-AM IDX30 dalam mata uang Rupiah pada akhir Hari Bursa berikutnya.

Dalam hal pembelian Unit Penyertaan BNI-AM IDX30 dilakukan oleh Pemegang Unit Penyertaan secara berkala sesuai dengan ketentuan angka

13.3 Prospektus, maka Formulir Pemesanan Pembelian Unit Penyertaan BNI-AM IDX30 secara berkala dianggap telah diterima dengan baik oleh Manajer Investasi atau Agen Penjual Efek Reksa Dana yang ditunjuk oleh Manajer Investasi (jika ada) pada tanggal yang telah disebutkan di dalam Formulir Pemesanan Pembelian Unit Penyertaan secara berkala yang pertama kali dan akan diproses oleh Bank Kustodian berdasarkan Nilai Aktiva Bersih BNI-AM IDX30 pada akhir Hari Bursa diterimanya pembayaran untuk pembelian Unit Penyertaan secara berkala tersebut dengan baik (*in good funds*) oleh Bank Kustodian. Apabila tanggal diterimanya pembayaran untuk pembelian Unit Penyertaan secara berkala tersebut bukan merupakan Hari Bursa, maka pembelian Unit Penyertaan secara berkala tersebut akan diproses oleh Bank Kustodian berdasarkan Nilai Aktiva Bersih BNI-AM IDX30 pada Hari Bursa berikutnya. Apabila tanggal yang disebutkan di dalam Formulir Pemesanan Pembelian Unit Penyertaan secara berkala yang pertama kali tersebut bukan merupakan Hari Bursa, maka Formulir Pemesanan Pembelian Unit Penyertaan BNI-AM IDX30 secara berkala dianggap telah diterima dengan baik oleh Manajer Investasi atau Agen Penjual Efek Reksa Dana yang ditunjuk oleh Manajer Investasi (jika ada) pada Hari Bursa berikutnya.

Untuk pemesanan dan pembayaran pembelian Unit Penyertaan yang dilakukan secara elektronik menggunakan sistem elektronik yang disediakan oleh Manajer Investasi atau Agen Penjual Efek Reksa Dana yang ditunjuk oleh Manajer Investasi (jika ada), jika pemesanan dan pembayaran pembelian tersebut dilakukan pada hari yang bukan merupakan Hari Bursa, maka Nilai Aktiva Bersih yang akan dipergunakan adalah Nilai Aktiva Bersih pada Hari Bursa berikutnya.

#### **14.7. SYARAT PEMBAYARAN**

Pembayaran pembelian Unit Penyertaan dilakukan dengan cara pemindahbukuan/transfer dalam mata uang Rupiah dari rekening Calon Pemegang Unit Penyertaan ke dalam rekening BNI-AM IDX30 yang berada pada Bank Kustodian sebagai berikut:

**Rekening** : REKSA DANA INDEKS BNI-AM INDEKS IDX30  
**Nomor** : 306-8113118-4  
**Bank** : Standard Chartered Bank, Cabang Jakarta

Apabila diperlukan, untuk mempermudah proses pembelian Unit Penyertaan BNI-AM IDX30, maka atas permintaan Manajer Investasi, Bank Kustodian dapat membuka rekening atas nama BNI-AM IDX30 pada bank lain untuk mempermudah proses pembelian dan penjualan kembali (pelunasan) Unit Penyertaan BNI-AM IDX30. Rekening tersebut dibawah kelolaan Bank Kustodian.

Biaya pemindahbukuan/transfer tersebut di atas, bila ada, menjadi tanggung jawab calon Pemegang Unit Penyertaan.

Manajer Investasi akan memastikan bahwa semua uang para calon Pemegang Unit Penyertaan yang merupakan pembayaran untuk pembelian Unit Penyertaan BNI-AM IDX30 dikreditkan ke rekening atas nama BNI-AM IDX30 di Bank Kustodian paling lambat pada akhir Hari Bursa disampaikannya transaksi pembelian Unit Penyertaan BNI-AM IDX30 secara lengkap.

#### **14.8. PERSETUJUAN PERMOHONAN PEMBELIAN UNIT PENYERTAAN, SURAT KONFIRMASI TRANSAKSI UNIT PENYERTAAN DAN LAPORAN BULANAN**

Manajer Investasi dan Bank Kustodian berhak menerima atau menolak pemesanan pembelian Unit Penyertaan secara keseluruhan atau sebagian. Bagi pemesanan pembelian Unit Penyertaan yang ditolak seluruhnya atau sebagian, sisanya akan dikembalikan oleh Manajer Investasi atas nama calon Pemegang Unit Penyertaan tanpa bunga dengan pemindahbukuan/transfer dalam mata uang Rupiah ke rekening yang terdaftar atas nama calon Pemegang Unit Penyertaan.

Bank Kustodian akan menerbitkan Surat Konfirmasi Transaksi Unit Penyertaan dan menyampaikannya kepada Pemegang Unit Penyertaan dalam waktu paling lambat 7 (tujuh) Hari Bursa setelah aplikasi pembelian Unit Penyertaan BNI-AM IDX30 dari Pemegang Unit Penyertaan telah lengkap dan diterima dengan baik oleh Manajer Investasi atau Agen Penjual Efek Reksa Dana yang ditunjuk oleh Manajer Investasi (jika ada) dan pembayaran untuk pembelian tersebut diterima dengan baik oleh Bank Kustodian (in complete application and in good fund). Surat Konfirmasi Transaksi Unit Penyertaan tersebut akan menyatakan jumlah Unit Penyertaan yang dibeli dan dimiliki serta Nilai Aktiva Bersih setiap Unit Penyertaan pada saat Unit Penyertaan dibeli.

Surat Konfirmasi Transaksi Unit Penyertaan BNI-AM IDX30 merupakan bukti kepemilikan Unit Penyertaan BNI-AM IDX30.

Manajer Investasi tidak akan menerbitkan sertifikat sebagai bukti kepemilikan Unit Penyertaan BNI-AM IDX30.

Di samping Surat Konfirmasi Transaksi Unit Penyertaan, Pemegang Unit Penyertaan akan mendapatkan Laporan Bulanan.

#### **14.9. SUMBER DANA PEMBAYARAN PEMBELIAN UNIT PENYERTAAN**

Dana pembelian Unit Penyertaan BNI-AM IDX30 sebagaimana dimaksud pada angka 13.7 di atas hanya dapat berasal dari:

- a. calon Pemegang Unit Penyertaan Reksa Dana berbentuk Kontrak Investasi Kolektif;
- b. anggota keluarga calon Pemegang Unit Penyertaan Reksa Dana berbentuk Kontrak Investasi Kolektif;
- c. perusahaan tempat bekerja dari calon Pemegang Unit Penyertaan Reksa Dana berbentuk Kontrak Investasi Kolektif; dan/atau
- d. Manajer Investasi, Agen Penjual Efek Reksa Dana dan/atau asosiasi yang terkait dengan Reksa Dana, untuk pemberian hadiah dalam rangka kegiatan pemasaran Unit Penyertaan BNI-AM IDX30.

Dalam hal pembelian Unit Penyertaan oleh Pemegang Unit Penyertaan menggunakan sumber dana yang berasal dari pihak sebagaimana dimaksud pada huruf b, huruf c, dan huruf d di atas, Formulir Pemesanan Pembelian Unit Penyertaan BNI-AM IDX30 wajib disertai dengan lampiran surat pernyataan dan bukti pendukung yang menunjukkan hubungan antara calon Pemegang Unit Penyertaan dengan pihak dimaksud.

## **BAB XV**

### **PERSYARATAN DAN TATA CARA PENJUALAN KEMBALI UNIT PENYERTAAN**

#### **15.1. PENJUALAN KEMBALI UNIT PENYERTAAN**

Pemegang Unit Penyertaan dapat menjual kembali sebagian atau seluruh Unit Penyertaan BNI-AM IDX30 yang dimilikinya dan Manajer Investasi wajib melakukan pembelian kembali Unit Penyertaan tersebut pada setiap Hari Bursa.

#### **15.2. PROSEDUR PENJUALAN KEMBALI UNIT PENYERTAAN**

Penjualan kembali oleh Pemegang Unit Penyertaan dilakukan dengan mengisi secara lengkap dan menandatangani Formulir Penjualan Kembali Unit Penyertaan yang ditujukan kepada Manajer Investasi yang dapat disampaikan secara langsung atau melalui Agen Penjual Efek Reksa Dana yang ditunjuk oleh Manajer Investasi (jika ada).

Dalam hal Manajer Investasi atau Agen Penjual Efek Reksa Dana yang ditunjuk oleh Manajer Investasi (jika ada) di bawah koordinasi Manajer Investasi menyediakan sistem elektronik, Pemegang Unit Penyertaan dapat melakukan penjualan kembali Unit Penyertaan dengan menyampaikan aplikasi penjualan kembali Unit Penyertaan berbentuk formulir elektronik dengan menggunakan sistem elektronik yang disediakan oleh Manajer Investasi atau Agen Penjual Efek Reksa Dana yang ditunjuk oleh Manajer Investasi (jika ada). Manajer Investasi wajib memastikan kesiapan sistem elektronik yang disediakan oleh Manajer Investasi atau Agen Penjual Efek Reksa Dana yang ditunjuk oleh Manajer Investasi (jika ada) untuk penjualan kembali Unit Penyertaan dan memastikan bahwa sistem elektronik tersebut telah sesuai dengan peraturan ketentuan hukum di bidang informasi dan transaksi elektronik yang berlaku, yang antara lain memberikan informasi dan bukti transaksi yang sah, dokumen elektronik yang dapat dicetak apabila diminta oleh Pemegang Unit Penyertaan dan/atau OJK, dan melindungi kepentingan Pemegang Unit Penyertaan yang beritikad baik serta memastikan Pemegang Unit Penyertaan telah melakukan pendaftaran sistem elektronik yang disediakan oleh Manajer Investasi atau Agen Penjual Efek Reksa Dana yang ditunjuk oleh Manajer Investasi (jika ada).

Manajer Investasi bertanggung jawab atas penyelenggaraan Formulir Penjualan Kembali Unit Penyertaan dengan sistem elektronik.

Penjualan kembali Unit Penyertaan harus dilakukan sesuai dengan syarat dan ketentuan yang tercantum dalam Kontrak Investasi Kolektif BNI-AM IDX30, Prospektus dan dalam Formulir Penjualan Kembali Unit Penyertaan BNI-AM IDX30.

Permohonan penjualan kembali Unit Penyertaan yang menyimpang dari syarat dan ketentuan tersebut di atas akan ditolak tidak diproses.

#### **15.3. BATAS MINIMUM PENJUALAN KEMBALI UNIT PENYERTAAN BNI-AM IDX30**

Batas minimum penjualan kembali Unit Penyertaan BNI-AM IDX30 untuk setiap Pemegang Unit Penyertaan adalah sebesar Rp10.000,- (sepuluh ribu Rupiah)



untuk setiap transaksi atau sebesar saldo kepemilikan Unit Penyertaan BNI-AM IDX30 yang tersisa dalam hal saldo kepemilikan Unit Penyertaan BNI-AM IDX30 yang tersisa lebih kecil dari batas minimum penjualan kembali Unit Penyertaan.

Apabila penjualan kembali Unit Penyertaan dilakukan melalui Agen Penjual Efek Reksa Dana yang ditunjuk oleh Manajer Investasi (jika ada) maka dengan pemberitahuan tertulis sebelumnya kepada Manajer Investasi, Agen Penjual Efek Reksa Dana yang ditunjuk oleh Manajer Investasi (jika ada) dapat menetapkan jumlah minimum penjualan kembali Unit Penyertaan yang lebih tinggi dari ketentuan minimum penjualan kembali Unit Penyertaan.

#### **15.4. BATAS MAKSIMUM PENJUALAN KEMBALI UNIT PENYERTAAN**

Manajer Investasi berhak membatasi jumlah penjualan kembali Unit Penyertaan BNI-AM IDX30 dalam 1 (satu) Hari Bursa sampai dengan 20% (dua puluh persen) dari total Nilai Aktiva Bersih BNI-AM IDX30 pada Hari Bursa diterimanya permohonan penjualan kembali. Manajer Investasi dapat menggunakan total Nilai Aktiva Bersih pada 1 (satu) Hari Bursa sebelum Hari Bursa diterimanya permohonan penjualan kembali Unit Penyertaan sebagai perkiraan penghitungan batas maksimum penjualan kembali Unit Penyertaan pada Hari Bursa penjualan kembali Unit Penyertaan.

Dalam hal Manajer Investasi menerima atau menyimpan permohonan penjualan kembali Unit Penyertaan dalam 1 (satu) Hari Bursa lebih dari 20% (dua puluh persen) dari total Nilai Aktiva Bersih BNI-AM IDX30 yang diterbitkan pada Hari Bursa diterimanya permohonan penjualan kembali Unit Penyertaan dan Manajer Investasi bermaksud menggunakan haknya untuk membatasi jumlah penjualan kembali Unit Penyertaan, maka kelebihan permohonan penjualan kembali tersebut oleh Bank Kustodian atas instruksi Manajer Investasi dapat diproses dan dibukukan serta dianggap sebagai permohonan penjualan kembali pada Hari Bursa berikutnya yang ditentukan berdasarkan urutan permohonan (*first come first served*) di Manajer Investasi setelah Manajer Investasi atau Agen Penjual Efek Reksa Dana yang ditunjuk oleh Manajer Investasi (jika ada) memberitahukan keadaan tersebut kepada Pemegang Unit Penyertaan yang permohonan penjualan kembali Unit Penyertaannya tidak dapat diproses pada Hari Bursa diterimanya permohonan penjualan kembali Unit Penyertaan tersebut dan memperoleh konfirmasi dari Pemegang Unit Penyertaan bahwa permohonan penjualan kembali Unit Penyertaan dapat tetap diproses sebagai permohonan penjualan kembali Unit Penyertaan pada Hari Bursa berikutnya yang ditentukan berdasarkan urutan permohonan (*first come first served*) di Manajer Investasi.

Batas maksimum penjualan kembali Unit Penyertaan dari Pemegang Unit Penyertaan berlaku akumulatif dengan permohonan pengalihan investasi dari Pemegang Unit Penyertaan (yang dihitung dari penjumlahan total permohonan penjualan kembali Unit Penyertaan dan pengalihan investasi dari Pemegang Unit Penyertaan pada Hari Bursa penjualan kembali Unit Penyertaan dan pengalihan investasi tersebut).

#### **15.5. PEMBAYARAN PENJUALAN KEMBALI UNIT PENYERTAAN**

Pembayaran dana hasil penjualan kembali Unit Penyertaan akan dilakukan dalam bentuk pemindahbukuan/transfer dalam mata uang Rupiah ke

rekening yang terdaftar atas nama Pemegang Unit Penyertaan. Biaya pemindahbukuan/transfer, jika ada, merupakan beban dari Pemegang Unit Penyertaan. Pembayaran dana hasil penjualan kembali Unit Penyertaan BNI-AM IDX30 dilakukan sesegera mungkin, paling lambat 7 (tujuh) Hari Bursa sejak Formulir Penjualan Kembali Unit Penyertaan, yang telah lengkap sesuai dengan syarat dan ketentuan yang tercantum dalam Kontrak Investasi Kolektif BNI-AM IDX30, Prospektus dan Formulir Penjualan Kembali Unit Penyertaan BNI-AM IDX30, diterima dengan baik oleh Manajer Investasi atau Agen Penjual Efek Reksa Dana yang ditunjuk oleh Manajer Investasi (jika ada).

#### **15.6. HARGA PENJUALAN KEMBALI UNIT PENYERTAAN**

Harga penjualan kembali setiap Unit Penyertaan BNI-AM IDX30 adalah harga setiap Unit Penyertaan pada Hari Bursa yang ditentukan berdasarkan Nilai Aktiva Bersih BNI-AM IDX30 dalam mata uang Rupiah pada akhir Hari Bursa tersebut.

#### **15.7. PEMROSESAN PENJUALAN KEMBALI UNIT PENYERTAAN**

Formulir Penjualan Kembali Unit Penyertaan yang telah lengkap sesuai dengan syarat dan ketentuan yang tercantum dalam Kontrak Investasi Kolektif BNI-AM IDX30, Prospektus dan Formulir Penjualan Kembali Unit Penyertaan BNI-AM IDX30 dan diterima dengan baik oleh Manajer Investasi atau Agen Penjual Efek Reksa Dana yang ditunjuk oleh Manajer Investasi (jika ada) serta disetujui oleh Manajer Investasi sampai dengan pukul 13.00 WIB (tiga belas) Waktu Indonesia Barat, akan diproses oleh Bank Kustodian berdasarkan Nilai Aktiva Bersih BNI-AM IDX30 pada akhir Hari Bursa yang sama.

Formulir Penjualan Kembali yang telah lengkap sesuai dengan syarat dan ketentuan yang tercantum dalam Kontrak Investasi Kolektif BNI-AM IDX30, Prospektus dan Formulir Penjualan Kembali Unit Penyertaan BNI-AM IDX30 dan diterima dengan baik oleh Manajer Investasi atau Agen Penjual Efek Reksa Dana yang ditunjuk oleh Manajer Investasi (jika ada) serta disetujui oleh Manajer Investasi setelah pukul 13.00 WIB (tiga belas Waktu Indonesia Barat), akan diproses oleh Bank Kustodian berdasarkan Nilai Aktiva Bersih BNI-AM IDX30 pada akhir Hari Bursa berikutnya.

Untuk penjualan kembali Unit Penyertaan yang dilakukan secara elektronik menggunakan sistem elektronik yang disediakan oleh Manajer Investasi atau Agen Penjual Efek Reksa Dana yang ditunjuk oleh Manajer Investasi (jika ada), jika penjualan kembali Unit Penyertaan tersebut dilakukan pada hari yang bukan merupakan Hari Bursa, maka Nilai Aktiva Bersih yang akan dipergunakan adalah Nilai Aktiva Bersih pada Hari Bursa berikutnya.

#### **15.8. SURAT KONFIRMASI TRANSAKSI UNIT PENYERTAAN**

Bank Kustodian akan menerbitkan Surat Konfirmasi Transaksi Unit Penyertaan yang menyatakan antara lain jumlah Unit Penyertaan yang dijual kembali dan dimiliki serta Nilai Aktiva Bersih setiap Unit Penyertaan pada saat Unit Penyertaan dijual kembali dan mengirimkannya kepada Pemegang Unit Penyertaan baik secara langsung atau melalui Manajer Investasi atau Agen Penjual Efek Reksa Dana yang ditunjuk oleh Manajer Investasi (jika ada) dalam waktu paling lambat 7 (tujuh) Hari Bursa setelah aplikasi penjualan kembali Unit Penyertaan BNI-AM IDX30 dari Pemegang Unit Penyertaan telah

lengkap dan diterima dengan baik (*in complete application*) oleh Manajer Investasi atau Agen Penjual Efek Reksa Dana yang ditunjuk oleh Manajer Investasi (jika ada).

#### **15.9. PENOLAKAN PENJUALAN KEMBALI UNIT PENYERTAAN**

Setelah memberitahukan secara tertulis kepada OJK dengan tembusan kepada Bank Kustodian, Manajer Investasi dapat menolak pembelian kembali (pelunasan) atau menginstruksikan Agen Penjual Efek Reksa Dana yang ditunjuk oleh Manajer Investasi (jika ada) untuk melakukan penolakan pembelian kembali (pelunasan) Unit Penyertaan BNI-AM IDX30, apabila terjadi hal-hal sebagai berikut:

- (i) Bursa Efek dimana sebagian besar portofolio Efek BNI-AM IDX30 diperdagangkan ditutup; atau
- (ii) Perdagangan Efek atas sebagian besar portofolio Efek BNI-AM IDX30 di Bursa Efek dihentikan; atau
- (iii) Keadaan kahar sebagaimana dimaksud dalam Pasal 5 huruf k Undang-Undang Nomor 8 Tahun 1995 (seribu sembilan ratus sembilan puluh lima) tentang Pasar Modal beserta peraturan pelaksanaannya.

Manajer Investasi wajib memberitahukan secara tertulis hal tersebut di atas kepada Pemegang Unit Penyertaan paling lambat 1 (satu) Hari Kerja setelah tanggal instruksi penjualan kembali dari Pemegang Unit Penyertaan diterima oleh Manajer Investasi.

Selama periode penolakan pembelian kembali dan/atau pelunasan Unit Penyertaan dimaksud, Bank Kustodian dilarang mengeluarkan Unit Penyertaan baru dan Manajer Investasi dilarang melakukan penjualan Unit Penyertaan baru.

## **BAB XVI**

### **PERSYARATAN DAN TATA CARA PENGALIHAN INVESTASI**

#### **16.1. PENGALIHAN INVESTASI**

Pemegang Unit Penyertaan dapat mengalihkan sebagian atau seluruh investasinya dalam Unit Penyertaan BNI-AM IDX30 ke Reksa Dana lainnya yang memiliki fasilitas pengalihan investasi, yang dikelola oleh Manajer Investasi pada Bank Kustodian yang sama maupun berbeda, sepanjang telah terjadi kesepakatan terkait pengalihan investasi antara Manajer Investasi dengan Bank Kustodian serta bank kustodian Reksa Dana yang dituju.

#### **16.2. PROSEDUR PENGALIHAN INVESTASI**

Pengalihan investasi dilakukan dengan mengisi secara lengkap, menandatangani dan menyampaikan Formulir Pengalihan Investasi kepada Manajer Investasi atau melalui Agen Penjual Efek Reksa Dana yang ditunjuk oleh Manajer Investasi (jika ada).

Dalam hal Manajer Investasi atau Agen Penjual Efek Reksa Dana yang ditunjuk oleh Manajer Investasi (jika ada) di bawah koordinasi Manajer Investasi menyediakan sistem elektronik, Pemegang Unit Penyertaan dapat melakukan Pengalihan investasi dengan menyampaikan aplikasi Pengalihan investasi berbentuk formulir elektronik dengan menggunakan sistem elektronik yang disediakan oleh Manajer Investasi atau Agen Penjual Efek Reksa Dana yang ditunjuk oleh Manajer Investasi (jika ada). Manajer Investasi wajib memastikan kesiapan sistem elektronik yang disediakan oleh Manajer Investasi atau Agen Penjual Efek Reksa Dana yang ditunjuk oleh Manajer Investasi (jika ada) untuk Pengalihan investasi dan memastikan bahwa sistem elektronik tersebut telah sesuai dengan peraturan ketentuan hukum di bidang informasi dan transaksi elektronik yang berlaku, yang antara lain memberikan informasi dan bukti transaksi yang sah, dokumen elektronik yang dapat dicetak apabila diminta oleh Pemegang Unit Penyertaan dan/atau OJK, dan melindungi kepentingan Pemegang Unit Penyertaan yang beritikad baik serta memastikan Pemegang Unit Penyertaan telah melakukan pendaftaran sistem elektronik yang disediakan oleh Manajer Investasi atau Agen Penjual Efek Reksa Dana yang ditunjuk oleh Manajer Investasi (jika ada).

Manajer Investasi bertanggung jawab atas penyelenggaraan Formulir Pengalihan investasi dengan sistem elektronik.

Pengalihan investasi tersebut harus dilakukan sesuai dengan syarat dan ketentuan yang tercantum dalam Kontrak Investasi Kolektif BNI-AM IDX30, Prospektus dan dalam Formulir Pengalihan Investasi Reksa Dana yang bersangkutan. Pengalihan investasi oleh Pemegang Unit Penyertaan yang dilakukan menyimpang dari ketentuan-ketentuan dan persyaratan-persyaratan dalam Reksa Dana yang bersangkutan akan ditolak dan tidak diproses.

#### **16.3. PEMROSESAN PENGALIHAN INVESTASI**

Pengalihan investasi diproses oleh Manajer Investasi dengan melakukan pembelian kembali Unit Penyertaan Reksa Dana yang bersangkutan yang dimiliki oleh Pemegang Unit Penyertaan dan melakukan penjualan Unit

Penyertaan Reksa Dana lainnya yang diinginkan oleh Pemegang Unit Penyertaan pada waktu yang bersamaan dengan menggunakan Nilai Aktiva Bersih per Unit Penyertaan dari masing-masing Reksa Dana sesuai dengan saat diterimanya perintah pengalihan secara lengkap.

Formulir Pengalihan Investasi yang telah lengkap dan diterima dengan baik oleh Manajer Investasi atau Agen Penjual Efek Reksa Dana yang ditunjuk oleh Manajer Investasi (jika ada) dan disetujui oleh Manajer Investasi sampai dengan pukul 13.00 WIB (tiga belas Waktu Indonesia Barat), akan diproses oleh Bank Kustodian berdasarkan Nilai Aktiva Bersih Reksa Dana yang bersangkutan pada akhir Hari Bursa yang sama.

Formulir Pengalihan Investasi yang telah lengkap dan diterima dengan baik oleh Manajer Investasi atau Agen Penjual Efek Reksa Dana yang ditunjuk oleh Manajer Investasi (jika ada) setelah pukul 13.00 WIB (tiga belas Waktu Indonesia Barat) dan disetujui oleh Manajer Investasi, akan diproses oleh Bank Kustodian berdasarkan Nilai Aktiva Bersih Reksa Dana yang bersangkutan pada akhir Hari Bursa berikutnya.

Untuk pengalihan investasi yang dilakukan secara elektronik menggunakan sistem elektronik yang disediakan oleh Manajer Investasi atau Agen Penjual Efek Reksa Dana yang ditunjuk oleh Manajer Investasi (jika ada), jika pengalihan investasi tersebut dilakukan pada hari yang bukan merupakan Hari Bursa, maka Nilai Aktiva Bersih yang akan dipergunakan adalah Nilai Aktiva Bersih pada Hari Bursa berikutnya.

Diterima atau tidaknya permohonan pengalihan investasi sangat tergantung dari ada atau tidaknya Unit Penyertaan dan terpenuhinya batas minimum pembelian Unit Penyertaan Reksa Dana yang dituju.

Dana investasi Pemegang Unit Penyertaan yang permohonan pengalihan investasinya telah diterima oleh Manajer Investasi atau Agen Penjual Efek Reksa Dana yang ditunjuk oleh Manajer Investasi (jika ada) akan dipindahbukukan oleh Bank Kustodian ke dalam rekening Reksa Dana yang dituju, sesegera mungkin paling lambat 4 (empat) Hari Bursa terhitung sejak Formulir Pengalihan investasi telah lengkap dan diterima dengan baik oleh Manajer Investasi atau Agen Penjual Efek Reksa Dana yang ditunjuk oleh Manajer Investasi (jika ada).

#### **16.4. BATAS MINIMUM PENGALIHAN INVESTASI**

Batas minimum pengalihan investasi yang berlaku adalah sama dengan besarnya batas minimum penjualan kembali yang bersangkutan.

#### **16.5. BATAS MAKSIMUM PENGALIHAN INVESTASI**

Manajer Investasi berhak membatasi jumlah pengalihan investasi dari Unit Penyertaan BNI-AM IDX30 ke Unit Penyertaan Reksa Dana lainnya dalam 1 (satu) Hari Bursa sampai dengan 20% (dua puluh persen) dari total Nilai Aktiva Bersih BNI-AM IDX30 pada Hari Bursa diterimanya permohonan pengalihan investasi. Manajer Investasi dapat menggunakan total Nilai Aktiva Bersih pada 1 (satu) Hari Bursa sebelum Hari Bursa diterimanya permohonan pengalihan investasi sebagai perkiraan penghitungan batas maksimum pengalihan investasi pada Hari Bursa pengalihan investasi.

Dalam hal Manajer Investasi menerima atau menyimpan permohonan pengalihan investasi dari Pemegang Unit Penyertaan dalam 1 (satu) Hari Bursa lebih dari 20% (dua puluh persen) dari total Nilai Aktiva Bersih BNI-AM IDX30 pada Hari Bursa diterimanya permohonan pengalihan investasi dan Manajer Investasi bermaksud menggunakan haknya untuk membatasi jumlah pengalihan investasi, maka kelebihan permohonan pengalihan investasi tersebut oleh Bank Kustodian atas instruksi Manajer Investasi dapat diproses dan dibukukan serta dianggap sebagai permohonan pengalihan investasi pada Hari Bursa berikutnya yang ditentukan berdasarkan urutan permohonan (*first come first served*) di Manajer Investasi setelah Manajer Investasi atau Agen Penjual Efek Reksa Dana yang ditunjuk oleh Manajer Investasi (jika ada) memberitahukan keadaan tersebut kepada Pemegang Unit Penyertaan yang permohonan pengalihan investasinya tidak dapat diproses pada Hari Bursa diterimanya permohonan pengalihan investasi tersebut dan memperoleh konfirmasi dari Pemegang Unit Penyertaan bahwa permohonan pengalihan investasi dapat tetap diproses sebagai permohonan pengalihan investasi pada Hari Bursa berikutnya yang ditentukan berdasarkan urutan permohonan (*first come first served*) di Manajer Investasi.

Batas maksimum pengalihan investasi dari Pemegang Unit Penyertaan berlaku akumulatif dengan permohonan penjualan kembali Unit Penyertaan dari Pemegang Unit Penyertaan (yang dihitung dari penjumlahan total permohonan penjualan kembali Unit Penyertaan dan pengalihan investasi dari Pemegang Unit Penyertaan pada Hari Bursa penjualan kembali Unit Penyertaan dan pengalihan investasi tersebut).

#### **16.6. SURAT KONFIRMASI TRANSAKSI UNIT PENYERTAAN**

Bank Kustodian akan menerbitkan dan mengirimkan Surat Konfirmasi Transaksi Unit Penyertaan yang menyatakan antara lain jumlah investasi yang dialihkan dan dimiliki serta Nilai Aktiva Bersih setiap Unit Penyertaan pada saat investasi dialihkan dalam waktu paling lambat 7 (tujuh) Hari Bursa setelah aplikasi pengalihan investasi dalam BNI-AM IDX30 dari Pemegang Unit Penyertaan diterima dengan baik (*in complete application*) oleh Manajer Investasi maupun melalui Agen Penjual Efek Reksa Dana yang ditunjuk oleh Manajer Investasi (jika ada).

## **BAB XVII**

### **PENGALIHAN KEPEMILIKAN UNIT PENYERTAAN**

#### **17.1. PENGALIHAN KEPEMILIKAN UNIT PENYERTAAN**

Kepemilikan Unit Penyertaan BNI-AM IDX30 hanya dapat beralih atau dialihkan oleh pemegang Unit Penyertaan kepada Pihak lain tanpa melalui mekanisme penjualan, pembelian kembali atau pelunasan dalam rangka:

- a. Pewarisan; atau
- b. Hibah.

#### **17.2. PROSEDUR PENGALIHAN KEPEMILIKAN UNIT PENYERTAAN**

Pengalihan kepemilikan Unit Penyertaan BNI-AM IDX30 wajib diberitahukan oleh ahli waris, pemberi hibah, atau penerima hibah kepada Manajer Investasi atau Agen Penjual Efek Reksa Dana yang ditunjuk oleh Manajer Investasi (jika ada) dengan bukti pendukung sesuai dengan peraturan perundang-undangan untuk selanjutnya diadministrasikan di Bank Kustodian.

Pengalihan kepemilikan Unit Penyertaan BNI-AM IDX30 sebagaimana dimaksud pada angka 17.1 di atas harus dilakukan sesuai dengan peraturan perundang-undangan yang berlaku dalam bidang pewarisan dan/atau hibah.

Manajer Investasi pengelola BNI-AM IDX30 atau Agen Penjual Efek Reksa Dana yang ditunjuk oleh Manajer Investasi (jika ada) wajib menerapkan Program APU dan PPT di Sektor Jasa Keuangan terhadap pihak yang menerima pengalihan kepemilikan Unit Penyertaan dalam rangka pewarisan dan/atau hibah sebagaimana dimaksud pada angka 17.1 di atas.

## BAB XVIII

### SKEMA PEMBELIAN, PENJUALAN KEMBALI (PELUNASAN) UNIT PENYERTAAN DAN PENGALIHAN INVESTASI BNI-AM IDX30

#### 18.1. TATA CARA PEMBELIAN UNIT PENYERTAAN

##### A. MEKANISME PEMBELIAN UNIT PENYERTAAN MELALUI AGEN PENJUAL EFEK REKSA DANA YANG DITUNJUK OLEH MANAJER INVESTASI

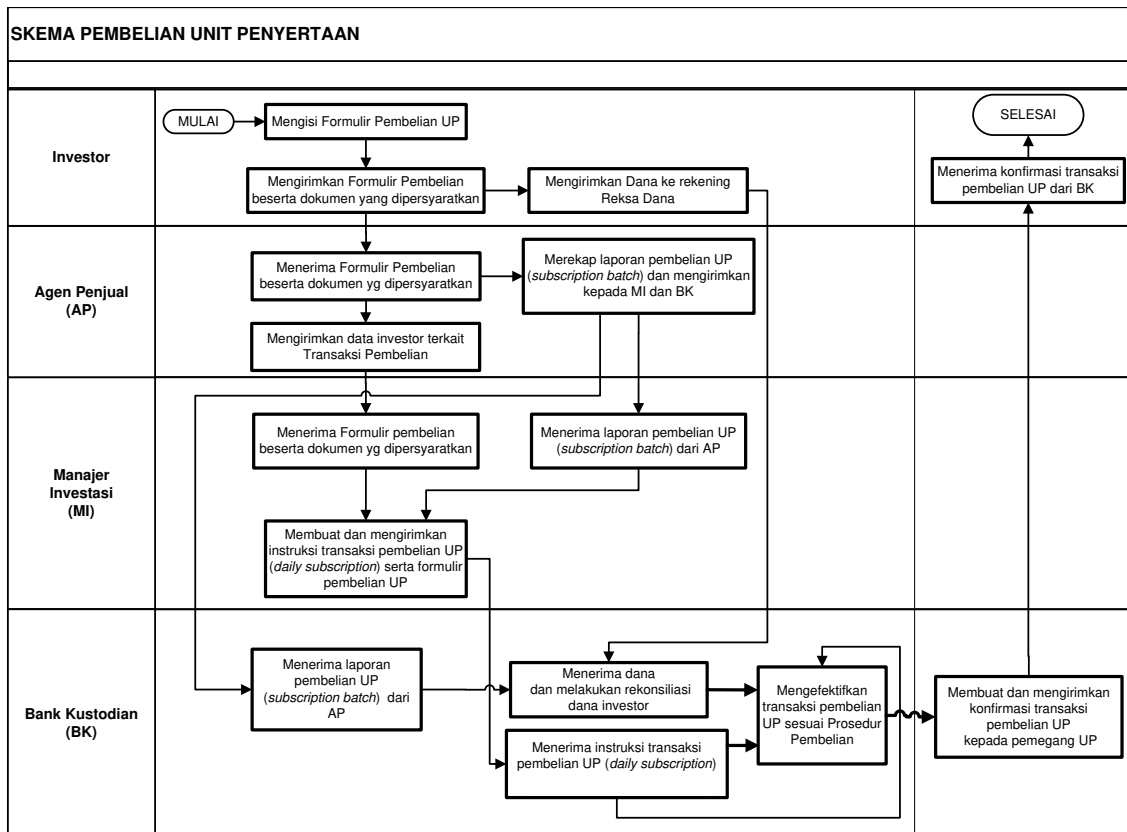

*Disclaimer:*

*Rekening penampungan Reksa Dana pada Agan Penjual Efek Reksa Dana yang ditunjuk oleh Manajer Investasi (jika ada) merupakan rekening milik dan atas nama Reksa Dana yang dibuka oleh Bank Kustodian atas perintah instruksi Manajer Investasi.*

*Seluruh penyampaian instruksi dan/atau informasi dari Agan Penjual Efek Reksa Dana yang ditunjuk oleh Manajer Investasi (jika ada) ke Manajer Investasi serta dari Manajer Investasi ke Bank Kustodian, demikian juga sebaliknya, dilakukan melalui sistem pengelolaan investasi terpadu (S-INVEST).*



**B. MEKANISME PEMBELIAN UNIT PENYERTAAN TANPA MELALUI AGEN PENJUAL EFEK REKSA DANA YANG DITUNJUK OLEH MANAJER INVESTASI**

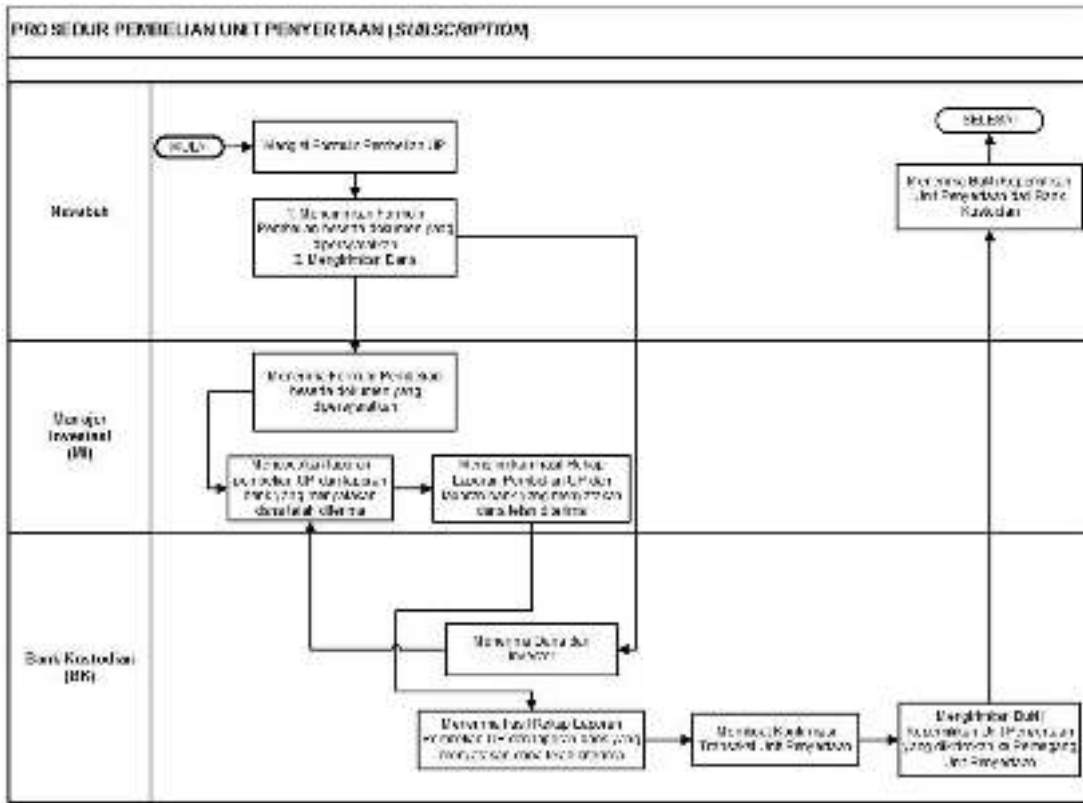

Disclaimer:

Seluruh penyampaian instruksi dan/atau informasi dari Manajer Investasi ke Bank Kustodian, demikian juga sebaliknya, dilakukan melalui sistem pengelolaan investasi terpadu (S-INVEST).

## 18.2. TATA CARA PENJUALAN KEMBALI UNIT PENYERTAAN

### A. MEKANISME PENJUALAN KEMBALI UNIT PENYERTAAN MELALUI AGEN PENJUAL EFEK REKSA DANA YANG DITUNJUK OLEH MANAJER INVESTASI

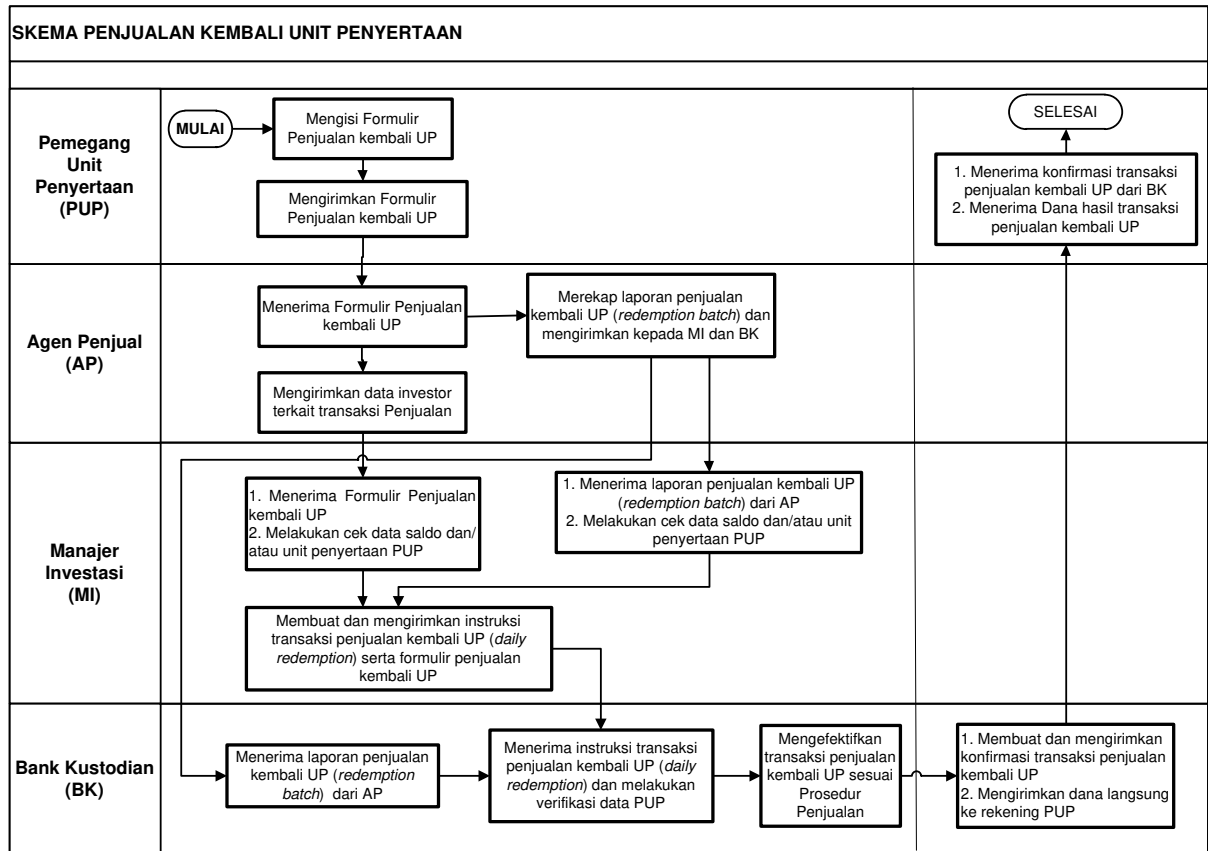

*Disclaimer:*

Seluruh penyampaian instruksi dan/atau informasi dari Agen Penjual Efek Reksa Dana yang ditunjuk oleh Manajer Investasi (jika ada) ke Manajer Investasi serta dari Manajer Investasi ke Bank Kustodian, demikian juga sebaliknya, dilakukan melalui sistem pengelolaan investasi terpadu (S-INVEST).

**B. MEKANISME PENJUALAN KEMBALI UNIT PENYERTAAN TANPA MELALUI AGEN PENJUAL EFEK REKSA DANA YANG DITUNJUK OLEH MANAJER INVESTASI**

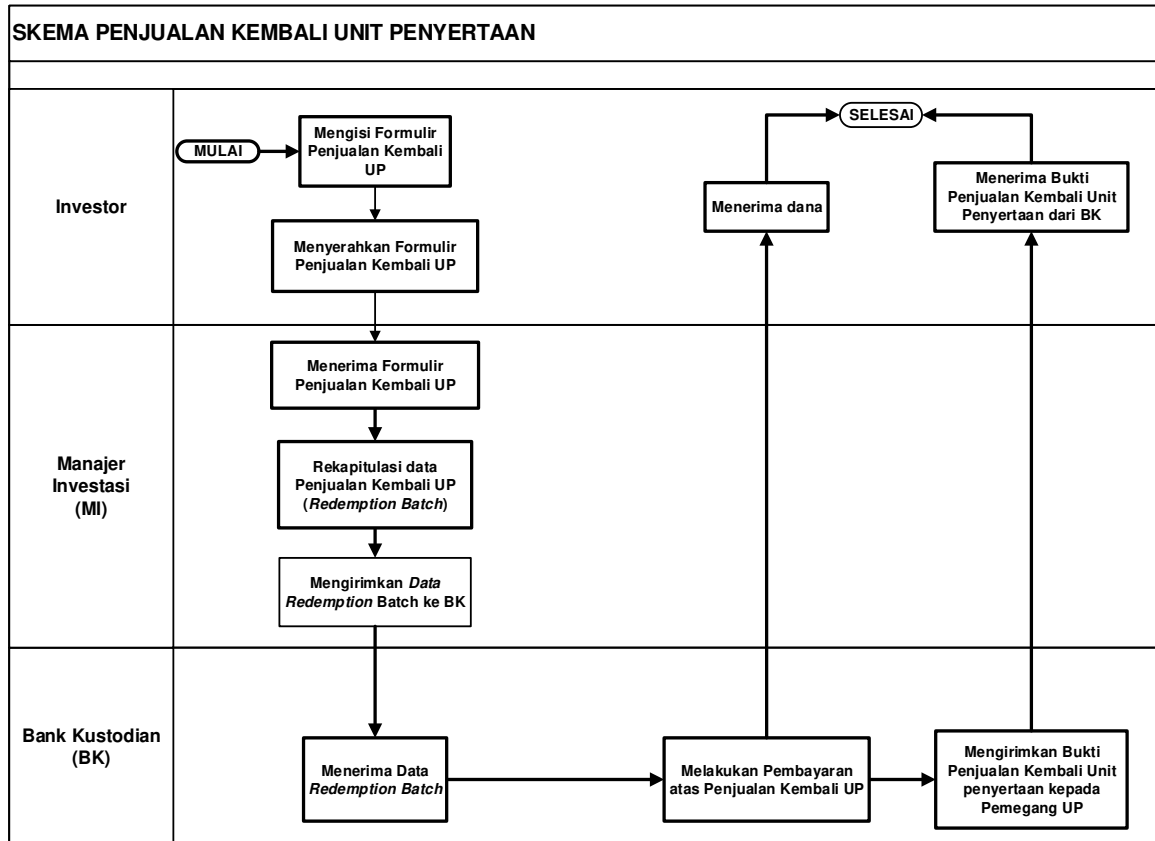

*Disclaimer:*

*Seluruh penyampaian instruksi dan/atau informasi dari Manajer Investasi ke Bank Kustodian, demikian juga sebaliknya, dilakukan melalui sistem pengelolaan investasi terpadu (S-INVEST).*

### 18.3. TATA CARA PENGALIHAN INVESTASI

#### A. MEKANISME PENGALIHAN INVESTASI AGEN PENJUAL EFEK REKSA DANA YANG DITUNJUK OLEH MANAJER INVESTASI

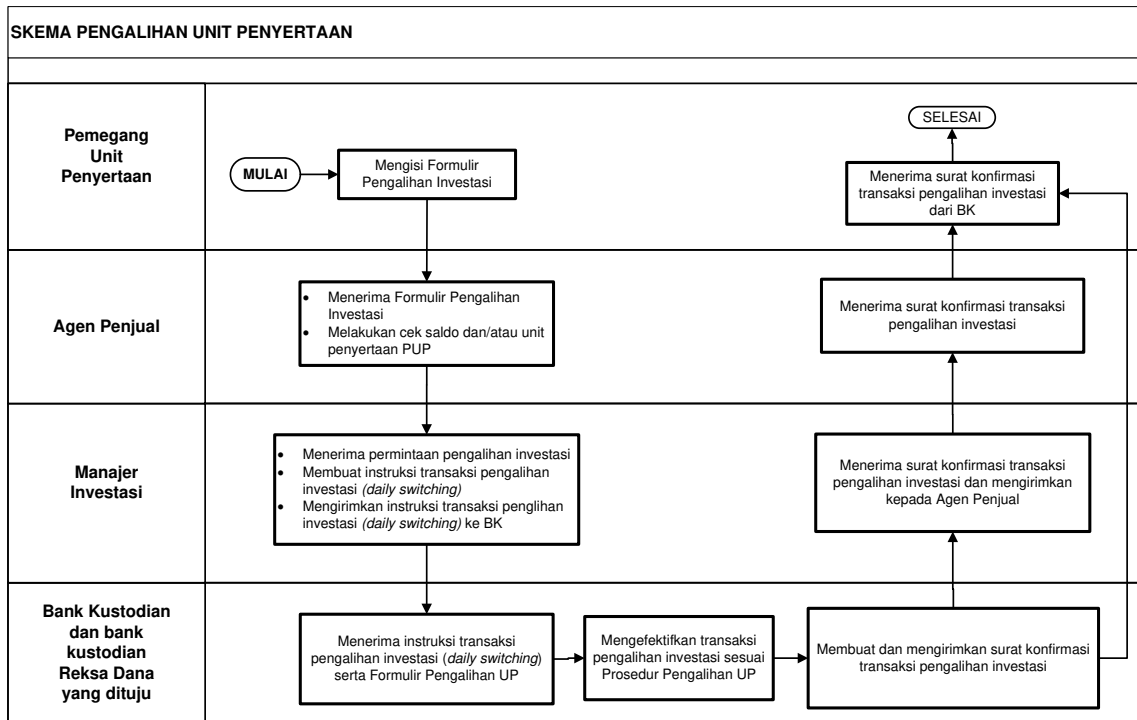

*Disclaimer:*

Seluruh penyampaian instruksi dan/atau informasi dari Agen Penjual Efek Reksa Dana yang ditunjuk oleh Manajer Investasi (jika ada) ke Manajer Investasi serta dari Manajer Investasi ke Bank Kustodian, demikian juga sebaliknya, dilakukan melalui sistem pengelolaan investasi terpadu (S-INVEST).

**B. MEKANISME PEGALIHAN INVESTASI TANPA AGEN PENJUAL EFEK REKSA DANA YANG DITUNJUK OLEH MANAJER INVESTASI**

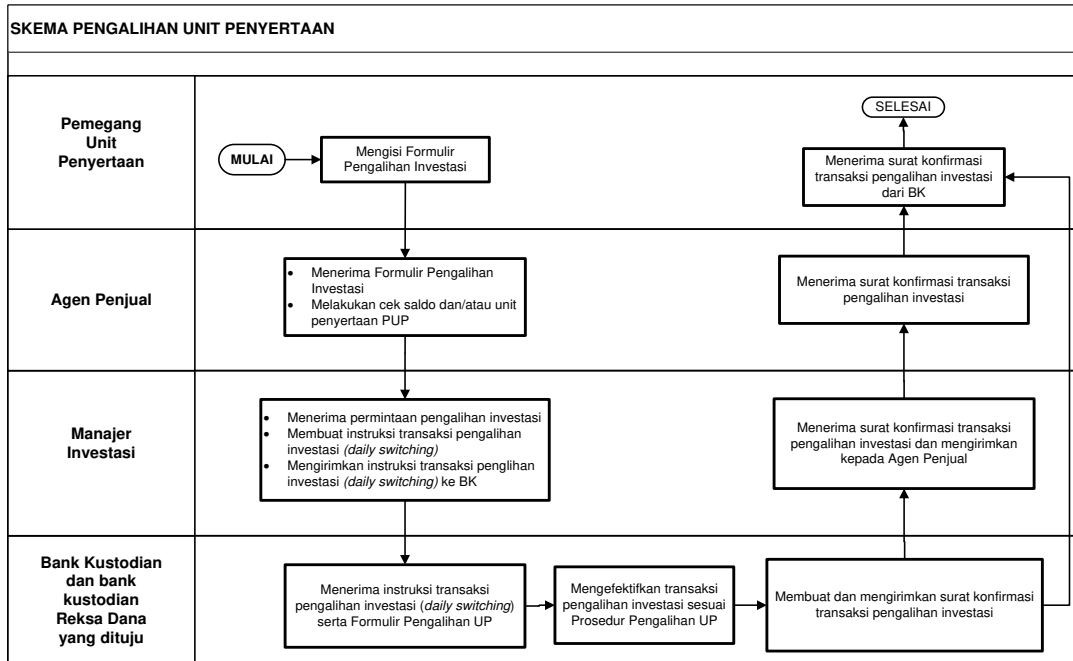

*Disclaimer:*

Seluruh penyampaian instruksi dan/atau informasi dari Manajer Investasi ke Bank Kustodian, demikian juga sebaliknya, dilakukan melalui sistem pengelolaan investasi terpadu (S-INVEST).

## **BAB XIX**

### **PENYELESAIAN PENGADUAN PEMEGANG UNIT PENYERTAAN**

#### **19.1. PENGADUAN**

- a. Pengaduan oleh Pemegang Unit Penyertaan disampaikan kepada Manajer Investasi, yang wajib diselesaikan oleh Manajer Investasi dengan mekanisme sebagaimana dimaksud dalam angka 19.2 di bawah.
- b. Dalam hal pengaduan tersebut berkaitan dengan fungsi Bank Kustodian, maka Manajer Investasi akan menyampaikannya kepada Bank Kustodian, dan Bank Kustodian wajib menyelesaikan pengaduan dengan mekanisme sebagaimana dimaksud dalam angka 19.2 di bawah.

#### **19.2. MEKANISME PENYELESAIAN PENGADUAN**

- a. Dengan tunduk pada ketentuan angka 19.1 di atas, Manajer Investasi dan/atau Bank Kustodian akan melayani dan menyelesaikan adanya pengaduan Pemegang Unit Penyertaan. Penyelesaian pengaduan yang dilakukan oleh Bank Kustodian wajib ditembuskan kepada Manajer Investasi.
- b. Manajer Investasi dan/atau Bank Kustodian akan segera menindaklanjuti dan menyelesaikan pengaduan Pemegang Unit Penyertaan paling lambat 20 (dua puluh) Hari Kerja setelah tanggal penerimaan pengaduan.
- c. Manajer Investasi dan/atau Bank Kustodian dapat memperpanjang jangka waktu sebagaimana dimaksud dalam huruf b di atas sesuai dengan syarat dan ketentuan yang diatur dalam SEOJK Tentang Pelayanan dan Penyelesaian Pengaduan Konsumen Pada Pelaku Usaha Jasa Keuangan.
- d. Perpanjangan jangka waktu penyelesaian pengaduan sebagaimana dimaksud pada huruf c di atas akan diberitahukan secara tertulis kepada Pemegang Unit Penyertaan yang mengajukan pengaduan sebelum jangka waktu sebagaimana dimaksud pada huruf b berakhir.
- e. Manajer Investasi menyediakan informasi mengenai status pengaduan Pemegang Unit Penyertaan melalui berbagai sarana komunikasi yang disediakan oleh Manajer Investasi antara lain melalui website, surat, email atau telepon.

#### **19.3. PENYELESAIAN PENGADUAN**

Manajer Investasi dan/atau Bank Kustodian dapat melakukan penyelesaian pengaduan sesuai dengan ketentuan internal yang mengacu pada ketentuan-ketentuan sebagaimana diatur dalam SEOJK Tentang Pelayanan dan Penyelesaian Pengaduan Konsumen Pada Pelaku Usaha Jasa Keuangan.

Dalam hal tidak tercapai kesepakatan penyelesaian Pengaduan sebagaimana dimaksud di atas, Pemegang Unit Penyertaan dan Manajer Investasi dan/atau Bank Kustodian akan melakukan Penyelesaian Sengketa sebagaimana diatur lebih lanjut pada Bab XX (Penyelesaian Sengketa).

#### 19.4. ALUR PENGADUAN DAN SYARAT KETENTUAN PENGADUAN

Berikut ini adalah alur pengaduan dan kontak pengaduan untuk Pemegang Unit Penyertaan:



Pengaduan oleh Pemegang Unit Penyertaan disampaikan kepada Manajer Investasi melalui:

- a. email : [customerservices@bni-am.co.id](mailto:customerservices@bni-am.co.id)
- b. Telepon : 021-29969646 Ext 115

## **BAB XX**

### **PENYELESAIAN SENGKETA**

- 20.1.** Setiap perselisihan, pertentangan dan perbedaan pendapat yang berhubungan dengan Kontrak Investasi Kolektif BNI-AM IDX30, sepanjang memungkinkan, diselesaikan secara damai antara Para Pihak.
- 20.2.** Bila setelah 60 (enam puluh) Hari Kalender sejak diterimanya oleh salah satu pihak pemberitahuan tertulis dari salah satu pihak mengenai adanya perselisihan tersebut ("Masa Tenggang") penyelesaian secara damai tidak berhasil tercapai, maka setiap perselisihan, pertentangan dan perbedaan pendapat yang berhubungan dengan Kontrak ini atau pelaksanaannya (termasuk tentang keabsahan Kontrak ini) wajib diselesaikan secara tuntas dengan mekanisme penyelesaian sengketa berupa arbitrase melalui Lembaga Alternatif Penyelesaian Sengketa Pasar Modal di Sektor Jasa Keuangan yang telah mendapatkan persetujuan yang telah mendapatkan persetujuan atau lembaga penggantinya dikemudian hari (apabila ada) atau lembaga penyelesaian sengketa lainnya yang ditunjuk oleh Otoritas Jasa Keuangan, sebagaimana dimaksud dalam Peraturan Otoritas Jasa Keuangan Tentang Lembaga Alternatif Penyelesaian Sengketa Sektor Jasa Keuangan.
- 20.3.** Para Pihak setuju bahwa pelaksanaan penyelesaian sengketa akan senantiasa dilakukan sesuai dengan cara yang ditetapkan dalam peraturan mengenai prosedur penyelesaian sengketa yang diterbitkan oleh Lembaga Alternatif Penyelesaian Sengketa dan telah disetujui oleh Otoritas Jasa Keuangan sebagaimana yang dimaksud dalam Angka 20.2.
- 20.4.** Tak satu Pihak pun berhak memulai atau mengadakan gugatan di Pengadilan atas masalah yang sedang dipersengketakan dan diselesaikan dalam Lembaga Alternatif Penyelesaian Sengketa, kecuali untuk memberlakukan suatu ketetapan arbitrase yang diberikan sesuai Pasal ini.
- 20.5.** Sambil menanti pengumuman putusan dalam Lembaga Alternatif Penyelesaian Sengketa, Para Pihak akan terus melaksanakan kewajibannya masing-masing berdasarkan Kontrak ini kecuali Kontrak ini telah diakhiri satu dan lain tanpa mengurangi kekuatan berlakunya putusan dalam Lembaga Alternatif Penyelesaian Sengketa.
- 20.6.** Tidak satu Pihak ataupun arbiter diperbolehkan mengungkapkan adanya, isinya, atau hasil arbitrase berdasarkan perjanjian ini tanpa izin tertulis terlebih dahulu dari Pihak lainnya.
- 20.7.** Ketentuan-ketentuan yang tercantum dalam Bab ini akan tetap berlaku sekalipun Kontrak Investasi Kolektif diakhiri dan/atau berakhir.



**BAB XXI**  
**PENYEBARLUASAN PROSPEKTUS DAN FORMULIR-FORMULIR**  
**BERKAITAN DENGAN PEMESANAN PEMBELIAN UNIT**  
**PENYERTAAN**

- 21.1.** Informasi, Prospektus, Formulir Profil Calon Pemegang Unit Penyertaan dan Formulir Pemesanan Pembelian Unit Penyertaan BNI-AM IDX30 (jika ada) dapat diperoleh di kantor Manajer Investasi serta Agen-Agen Penjual Efek Reksa Dana yang ditunjuk oleh Manajer Investasi (jika ada). Hubungi Manajer Investasi untuk keterangan lebih lanjut.
- 21.2.** Untuk menghindari keterlambatan dalam pengiriman Laporan Bulanan BNI-AM IDX30 serta informasi lainnya mengenai investasi, Pemegang Unit Penyertaan diharapkan untuk memberitahu secepatnya mengenai perubahan alamat kepada Manajer Investasi atau Agen Penjual Efek Reksa Dana yang ditunjuk oleh Manajer Investasi (jika ada) dimana Pemegang Unit Penyertaan melakukan pembelian Unit Penyertaan.

**MANAJER INVESTASI**

**PT BNI ASSET MANAGEMENT**

Centennial Tower 19<sup>th</sup> Floor

Jl. Gatot Subroto Kav. 24-25

Jakarta 12930

Telepon: (62-21) 2996 9646

Faksimili: (62-21) 2996 9647

Website: [www.bni-am.co.id](http://www.bni-am.co.id)

**BANK KUSTODIAN**

**STANDARD CHARTERED BANK, CABANG JAKARTA**

Menara Standard Chartered

Jl. Prof. Dr. Satrio No. 164

Jakarta 12930

Telepon: (62-21) 2555 0200

Faksimili: (62-21) 25550002/304150025

## LAMPIRAN

### KOMPONEN SAHAM-SAHAM DALAM DAFTAR SAHAM

Lampiran merupakan bagian yang tidak terpisahkan dari Prospektus REKSA DANA INDEKS BNI-AM IDX30 dan akan diperbaharui pada setiap pembaharuan Prospektus.

Daftar Saham Indeks periode efektif konstituen: 1 Februari 2024 – 31 Juli 2024:

No	Kode	Nama Saham
1	ACES	PT ACE Hardware Indonesia Tbk
2	ADRO	Adaro Energy Indonesia Tbk
3	AKRA	PT AKR Corporindo Tbk.
4	AMRT	Sumber Alfaria Trijaya Tbk.
5	ANTM	Aneka Tambang Tbk.
6	ARTO	Bank Jago Tbk
7	ASII	Astra International Tbk.
8	BBCA	Bank Central Asia Tbk.
9	BBNI	Bank Negara Indonesia (Persero) Tbk.
10	BBRI	Bank Rakyat Indonesia (Persero) Tbk.
11	BMRI	Bank Mandiri (Persero) Tbk.
12	BRPT	Barito Pacific Tbk
13	BUKA	Bukalapak.com Tbk.
14	CPIN	Charoen Pokphand Indonesia Tbk
15	GOTO	GoTo Gojek Tokopedia Tbk
16	ICBP	PT Indofood CBP Sukses Makmur Tbk
17	INCO	Vale Indonesia Tbk.
18	INDF	Indofood Sukses Makmur Tbk.
19	INKP	PT Indah Kiat Pulp & Paper Tbk
20	ITMG	Indo Tambangraya Megah Tbk.
21	KLBF	Kalbe Farma Tbk.
22	MDKA	Merdeka Copper Gold Tbk.
23	MEDC	Medco Energi Internasional Tbk.
24	PGAS	Perusahaan Gas Negara Tbk.
25	PGEO	PT Pertamina Geothermal Energy Tbk
26	PTBA	Bukit Asam Tbk.
27	SMGR	Semen Indonesia (Persero) Tbk.
28	TLKM	Telkom Indonesia (Persero) Tbk.
29	UNTR	United Tractors Tbk.
30	UNVR	Unilever Indonesia Tbk.

Daftar tersebut di atas dapat berubah sesuai dengan pertimbangan terbaik Manajer Investasi dengan tetap tunduk pada Kebijakan Investasi. Pemegang Unit Penyertaan dapat melihat Daftar Saham pada website Bursa Efek Indonesia, yaitu [www.idx.co.id](http://www.idx.co.id).