

Tanggal Efektif 24 Oktober 2008

Tanggal Penawaran 23 Januari 2009

**MANULIFE OBLIGASI NEGARA INDONESIA II  
PEMBARUAN  
PROSPEKTUS**

OJK TIDAK MEMBERIKAN PERNYATAAN MENYETUJUI ATAU TIDAK MENYETUJUI EFEK INI, TIDAK JUGA MENYATAKAN KEBENARAN ATAU KECUKUPAN ISI PROSPEKTUS INI. SETIAP PERNYATAAN YANG BERTENTANGAN DENGAN HAL-HAL TERSEBUT ADALAH PERBUATAN MELANGGAR HUKUM.

Reksa Dana MANULIFE OBLIGASI NEGARA INDONESIA II (selanjutnya disebut "MANULIFE OBLIGASI NEGARA INDONESIA II") adalah Reksa Dana berbentuk Kontrak Investasi Kolektif ("KIK") berdasarkan Undang-Undang No.8 tahun 1995 tentang Pasar Modal ("Undang-Undang Pasar Modal") beserta peraturan pelaksanaannya.

MANULIFE OBLIGASI NEGARA INDONESIA II bertujuan untuk menghasilkan pendapatan yang stabil dengan risiko seminimal mungkin dengan melakukan investasi pada Efek bersifat utang yang diterbitkan oleh Negara Republik Indonesia dalam mata uang Rupiah.

MANULIFE OBLIGASI NEGARA INDONESIA II mempunyai komposisi portofolio minimum 80% (delapan puluh per seratus) dan maksimum 100% (seratus per seratus) pada Efek bersifat utang yang diterbitkan oleh Negara Republik Indonesia baik di dalam maupun di luar negeri; serta minimum 0% (nol per seratus) dan maksimum 20% (dua puluh per seratus) pada instrumen pasar uang yang mempunyai jatuh tempo kurang dari 1 (satu) tahun dan diterbitkan berdasarkan peraturan perundang-undangan yang berlaku di Indonesia.

Dalam hal akan berinvestasi pada Efek luar negeri, MANULIFE OBLIGASI NEGARA INDONESIA II akan mengacu pada ketentuan peraturan perundang - undangan yang berlaku di Indonesia dan hukum negara yang mendasari penerbitan Efek luar negeri tersebut.

**PENAWARAN UMUM**

PT Manulife Aset Manajemen Indonesia sebagai Manajer Investasi melakukan Penawaran Umum atas Unit Penyertaan MANULIFE OBLIGASI NEGARA INDONESIA II ("Unit Penyertaan") secara terus-menerus sampai dengan jumlah 12.000.000.000 (dua belas miliar) Unit Penyertaan yang terbagi pada:

- MANULIFE OBLIGASI NEGARA INDONESIA II Kelas A sampai dengan sebesar 4.000.000.000 (empat miliar) Unit Penyertaan;
- MANULIFE OBLIGASI NEGARA INDONESIA II Kelas A2 sampai dengan sebesar 4.000.000.000 (empat miliar) Unit Penyertaan; dan
- MANULIFE OBLIGASI NEGARA INDONESIA II Kelas I1 sampai dengan sebesar 4.000.000.000 (empat miliar) Unit Penyertaan.

Setiap Unit Penyertaan mempunyai Nilai Aktiva Bersih awal sebesar Rp. 1.000,- (seribu rupiah) per Unit Penyertaan pada hari pertama Penawaran Umum. Dalam hal Manajer Investasi melakukan penerbitan setiap Kelas Unit Penyertaan baru, maka Nilai Aktiva Bersih awal per Kelas Unit Penyertaan adalah sebesar Rp. 1.000,- (seribu Rupiah) pada hari pertama Kelas Unit Penyertaan tersebut diterbitkan. Selanjutnya harga pembelian setiap Unit Penyertaan ditetapkan berdasarkan Nilai Aktiva Bersih (NAB) per Kelas Unit Penyertaan MANULIFE OBLIGASI NEGARA INDONESIA II pada akhir Hari Bursa yang bersangkutan.

**Pada saat ketentuan mengenai Kelas Unit Penyertaan sebagaimana diatur dalam Prospektus ini mulai berlaku, maka semua Pemegang Unit Penyertaan yang telah memiliki Unit Penyertaan MANULIFE OBLIGASI NEGARA INDONESIA II pada tanggal tersebut akan menjadi Pemegang Unit Penyertaan MANULIFE OBLIGASI NEGARA INDONESIA II Kelas A. Perubahan tersebut tidak akan menyebabkan perubahan jumlah kepemilikan Unit Penyertaan MANULIFE OBLIGASI NEGARA INDONESIA II yang telah dimiliki oleh masing-masing Pemegang Unit Penyertaan dan untuk selanjutnya Nilai Aktiva Bersih per Unit Penyertaan akan menggunakan Nilai Aktiva Bersih per Kelas Unit Penyertaan MANULIFE OBLIGASI NEGARA INDONESIA II Kelas A.**

Apabila Manajer Investasi menerima pemesanan atau permintaan pembelian MANULIFE OBLIGASI NEGARA INDONESIA II yang melebihi jumlah maksimum Penawaran Umum dari masing-masing Kelas Unit Penyertaan MANULIFE OBLIGASI NEGARA INDONESIA II, maka Manajer Investasi akan menerima permintaan pembelian Unit Penyertaan tersebut berdasarkan urutan pemesanan atau pembelian Unit Penyertaan (First In First Out atau "FIFO"), sampai dengan tercapainya jumlah maksimum Penawaran Umum setiap Kelas Unit Penyertaan MANULIFE OBLIGASI NEGARA INDONESIA II.

Pemegang Unit Penyertaan MANULIFE OBLIGASI NEGARA INDONESIA II dapat menjual kembali sebagian atau seluruh Unit Penyertaan yang dimilikinya kepada Manajer Investasi sesuai dengan persyaratan yang ditetapkan dalam Prospektus dan dalam Formulir Penjualan Kembali/*Redemption Form*.

Pemegang Unit Penyertaan MANULIFE OBLIGASI NEGARA INDONESIA II dikenakan biaya yang disesuaikan dengan skema pengenaan biaya berdasarkan cara pembelian dari masing-masing Pemegang Unit Penyertaan sebagaimana dirinci pada Bab X tentang Alokasi Biaya dan Imbalan Jasa.

MANULIFE OBLIGASI NEGARA INDONESIA II menanggung biaya-biaya sebagaimana dirinci pada Bab X tentang Alokasi Biaya dan Imbalan Jasa. Uraian lengkap mengenai alokasi biaya dapat dilihat pada Bab X Prospektus.

**MANAJER INVESTASI**

PT Manulife Aset Manajemen Indonesia  
Sampoerna Strategic Square, South Tower Lt 31  
Jl. Jendral Sudirman Kav 45-46  
Jakarta 12930  
Telepon: (6221) 2555 2255  
Faksimili: (6221) 2555 7676  
Website: [www.reksadana-manulife.com](http://www.reksadana-manulife.com)

**BANK KUSTODIAN**

Standard Chartered Bank, Cabang Jakarta  
Menara Standard Chartered  
Jl. Prof. Dr. Satrio No. 164  
Jakarta 12930  
Telpon. +6221 2555 0200  
Faksimili. +6221 25550002/30415002

SEBELUM ANDA MEMUTUSKAN UNTUK MEMBELI UNIT PENYERTAAN INI ANDA HARUS TERLEBIH DAHULU MEMPELAJARI ISI PROSPEKTUS INI KHUSUSNYA BAB V (LIMA) MENGENAI TUJUAN DAN KEBIJAKAN INVESTASI, BAB VIII (DELAPAN) MENGENAI FAKTOR-FAKTOR RISIKO YANG UTAMA dan BAB III (TIGA) MENGENAI MANAJER INVESTASI

## **BERLAKUNYA UNDANG-UNDANG NO. 21 TAHUN 2011 TENTANG OTORITAS JASA KEUANGAN ("UNDANG-UNDANG OJK")**

Dengan berlakunya Undang-undang OJK, sejak tanggal 31 Desember 2012 fungsi, tugas dan wewenang pengaturan kegiatan jasa keuangan di sektor Pasar Modal telah beralih dari BAPEPAM & LK kepada Otoritas Jasa Keuangan, sehingga semua rujukan dan/atau kewajiban yang harus dipenuhi kepada dan/atau dirujuk kepada kewenangan BAPEPAM & LK dalam peraturan perundang-undangan yang berlaku, menjadi kepada Otoritas Jasa Keuangan.

### **UNTUK DIPERHATIKAN**

1. MANULIFE OBLIGASI NEGARA INDONESIA II tidak termasuk produk investasi dengan penjaminan. Sebelum membeli Unit Penyertaan MANULIFE OBLIGASI NEGARA INDONESIA II, Pemegang Unit Penyertaan harus terlebih dahulu mempelajari dan memahami Prospektus dan dokumen penawaran lainnya. Isi dari Prospektus dan dokumen penawaran lainnya bukanlah suatu saran baik dari sisi bisnis, hukum, maupun perpajakan. Oleh karena itu, Pemegang Unit Penyertaan disarankan untuk meminta pertimbangan atau nasihat dari pihak-pihak yang kompeten sehubungan dengan investasi dalam MANULIFE OBLIGASI NEGARA INDONESIA II. Pemegang Unit Penyertaan harus menyadari bahwa terdapat kemungkinan Pemegang Unit Penyertaan MANULIFE OBLIGASI NEGARA INDONESIA II akan menanggung risiko sehubungan dengan Unit Penyertaan MANULIFE OBLIGASI NEGARA INDONESIA II yang dipegangnya. Sehubungan dengan kemungkinan adanya risiko tersebut, apabila dianggap perlu Pemegang Unit Penyertaan dapat meminta pendapat dari pihak-pihak yang berkompeten atas aspek bisnis, hukum, keuangan, perpajakan, maupun aspek lain yang relevan.
2. ILUSTRASI DAN/ATAU GRAFIK DAN/ATAU PERKIRAAN YANG TERDAPAT DALAM PROSPEKTUS YANG MENUNJUKKAN INDIKASI HASIL INVESTASI DARI MANULIFE OBLIGASI NEGARA INDONESIA II HANYALAH PERKIRAAN DAN TIDAK ADA KEPASTIAN ATAU JAMINAN BAHWA PEMEGANG UNIT PENYERTAAN AKAN MEMPEROLEH HASIL INVESTASI YANG SAMA DI MASA YANG AKAN DATANG, DAN INDIKASI INI BUKAN MERUPAKAN JANJI ATAU JAMINAN DARI MANAJER INVESTASI ATAS TARGET HASIL INVESTASI MAUPUN POTENSI HASIL INVESTASI YANG AKAN DIPEROLEH OLEH PEMEGANG UNIT PENYERTAAN. ILUSTRASI DAN/ATAU GRAFIK DAN/ATAU PERKIRAAN TERSEBUT AKAN DAPAT BERUBAH SEBAGAI AKIBAT DARI BERBAGAI FAKTOR, TERMASUK ANTARA LAIN FAKTOR-FAKTOR YANG TELAH DIUNGKAPKAN DALAM BAB VIII (DELAPAN) TENTANG FAKTOR-FAKTOR RISIKO YANG UTAMA.
3. Dengan tetap memperhatikan Kebijakan Investasi MANULIFE OBLIGASI NEGARA INDONESIA II serta ketentuan peraturan perundang-undangan yang berlaku MANULIFE OBLIGASI NEGARA INDONESIA II dapat berinvestasi dan/atau memiliki aset dalam mata uang selain Rupiah. Dalam hal ini maka Nilai Aktiva Bersih (NAB) per Unit Penyertaan akan mencerminkan dampak dari nilai tukar antara Rupiah terhadap mata uang lainnya serta fluktuasi harga Efek dimana MANULIFE OBLIGASI NEGARA INDONESIA II berinvestasi.
4. PT Manulife Aset Manajemen Indonesia ("Manajer Investasi") adalah perusahaan yang menjadi bagian dari Manulife Financial Group ("Manulife Group") yang mempunyai kantor dan kegiatan usaha di berbagai yurisdiksi. Dalam menjalankan kegiatan usahanya, setiap kantor Manulife Group, termasuk Manajer Investasi, diwajibkan untuk selalu mentaati ketentuan hukum dan peraturan yang berlaku di masing-masing yurisdiksi di mana kantor-kantor dari Manulife Group tersebut berada termasuk peraturan dan hukum yang berlaku bagi Manulife Group secara keseluruhan. Peraturan perundang-undangan tersebut dapat termasuk, namun tidak terbatas pada, ketentuan hukum dan peraturan perundang-undangan mengenai anti pencucian uang, anti terorisme maupun perpajakan. Dampak dari ketentuan hukum dan peraturan perundang-undangan tersebut dapat, seperti peraturan dalam hal perpajakan, mensyaratkan pengumpulan dan pengungkapan informasi nasabah kepada badan perpajakan yang berwenang baik lokal maupun asing atau mengenakan pemotongan pajak dari nasabah sebagaimana disyaratkan oleh peraturan perpajakan yang berlaku.

Pengumpulan dan pengungkapan informasi atau pemotongan pajak yang terutang terhadap nasabah kepada regulator perpajakan dalam hal ini akan dilakukan oleh Manajer Investasi dari waktu ke waktu dan akan diberikan kepada badan perpajakan yang berwenang. Manajer Investasi akan selalu menjaga kerahasiaan data nasabah dan memenuhi ketentuan kerahasiaan nasabah yang berlaku di Indonesia.

Dalam hal Manajer Investasi diwajibkan untuk memberikan data nasabah kepada badan pemerintah atau perpajakan yang berwenang, Manajer Investasi akan memastikan bahwa data yang diberikan hanya terbatas pada data yang secara spesifik diminta oleh badan pemerintah yang berwenang tersebut sesuai dengan ketentuan hukum dan peraturan perundang-undangan yang berlaku.

Dalam rangka memenuhi kewajiban hukum dan peraturan perundang-undangan, Manajer Investasi diwajibkan untuk memperoleh data/informasi mengenai status wajib pajak nasabah. Dengan demikian, untuk memungkinkan calon nasabah, menjadi pemegang unit MANULIFE OBLIGASI NEGARA INDONESIA II, nasabah diwajibkan untuk memberikan kepada Manajer Investasi data/informasi termasuk status nasabah sebagai wajib pajak. Lebih lanjut, nasabah setelah menjadi pemegang Unit Penyertaan, wajib untuk memberitahukan Manajer Investasi secara tertulis setiap perubahan data/informasi nasabah termasuk status nasabah sebagai wajib pajak paling lambat 30 (tiga puluh) hari sejak terdapat perubahan data/informasi tersebut. Di samping itu, calon nasabah diwajibkan untuk menandatangani surat pernyataan terpisah yang memungkinkan Manajer Investasi untuk memenuhi ketentuan hukum dan peraturan perundang-undangan di atas.

5. Manajer Investasi dapat menyampaikan Prospektus berikut setiap perubahannya dalam bentuk dokumen elektronik, dan Prospektus dalam bentuk dokumen elektronik tersebut mempunyai kekuatan pembuktian yang sama sebagaimana Prospektus yang dibuat dalam bentuk cetak.
6. Bahwa Reksa Dana MANULIFE OBLIGASI NEGARA INDONESIA II diterbitkan dengan menggunakan hukum yang berlaku di wilayah hukum Republik Indonesia dan tidak dimaksudkan untuk ditawarkan kepada pihak di luar yurisdiksi Republik Indonesia dimana negara tersebut mengharuskan Manajer Investasi untuk mendaftarkan diri dan/atau mendaftarkan Reksa Dana MANULIFE OBLIGASI NEGARA INDONESIA II di wilayah hukum negara tersebut.
7. Dalam rangka pengampunan pajak, maka kebijakan investasi MANULIFE OBLIGASI NEGARA INDONESIA II ini akan disesuaikan dengan memerhatikan ketentuan peraturan yang berlaku terkait pengampunan pajak. Berkenaan dengan hal tersebut, MANULIFE OBLIGASI NEGARA INDONESIA II tidak akan berinvestasi pada Efek luar negeri sampai dengan berakhirnya program pengampunan pajak.
8. Setiap pihak yang akan melakukan pembelian dan/atau penjualan kembali dan/atau memiliki Unit Penyertaan MANULIFE OBLIGASI NEGARA INDONESIA II menyatakan telah membaca dan menyetujui segala ketentuan yang ditetapkan dalam Prospektus ini termasuk memastikan dirinya adalah pihak yang sesuai dan/atau diperkenankan untuk melakukan pembelian dan/atau penjualan kembali dan/atau memiliki Unit Penyertaan MANULIFE OBLIGASI NEGARA INDONESIA II.
9. PROSPEKTUS INI TELAH DISESUAIKAN DENGAN KETENTUAN PERATURAN PERUNDANG-UNDANGAN TERMASUK KETENTUAN PERATURAN OTORITAS JASA KEUANGAN.

## DAFTAR ISI

BAB I	ISTILAH DAN DEFINISI	5
BAB II	INFORMASI MENGENAI MANULIFE OBLIGASI NEGARA INDONESIA II	14
BAB III	MANAJER INVESTASI	21
BAB IV	BANK KUSTODIAN	23
BAB V	TUJUAN INVESTASI, KEBIJAKAN INVESTASI, PEMBATASAN INVESTASI, DAN KEBIJAKAN PEMBAGIAN HASIL INVESTASI	25
BAB VI	METODE PERHITUNGAN NILAI PASAR WAJAR EFEK DALAM PORTOFOLIO REKSA DANA MANULIFE OBLIGASI NEGARA INDONESIA II	29
BAB VII	PERPAJAKAN	31
BAB VIII	MANFAAT INVESTASI DAN FAKTOR-FAKTOR RISIKO YANG UTAMA	32
BAB IX	KEADAAN KAHAR ( <i>FORCE MAJEURE</i> )	35
BAB X	ALOKASI BIAYA DAN IMBALAN JASA	36
BAB XI	HAK-HAK PEMEGANG UNIT PENYERTAAN	41
BAB XII	PEMBUBARAN DAN LIKUIDASI	43
BAB XIII	PENDAPAT AKUNTAN TENTANG LAPORAN KEUANGAN	47
BAB XIV	PERSYARATAN DAN TATA CARA PEMBELIAN UNIT PENYERTAAN	48
BAB XV	PERSYARATAN DAN TATA CARA PENJUALAN KEMBALI UNIT PENYERTAAN	54
BAB XVI	PERSYARATAN DAN TATA CARA PENGALIHAN INVESTASI	59
BAB XVII	DOKUMEN DAN TRANSAKSI ELEKTRONIK	62
BAB XVIII	PENGALIHAN KEPEMILIKAN UNIT PENYERTAAN	63
BAB XIX	SKEMA PEMBELIAN, PENJUALAN KEMBALI UNIT PENYERTAAN DAN PENGALIHAN INVESTASI REKSA DANA MANULIFE OBLIGASI NEGARA INDONESIA II	64
BAB XX	PENYELESAIAN PENGADUAN PEMEGANG UNIT PENYERTAAN	67
BAB XXI	PENYELESAIAN SENGKETA	68
BAB XXII	PEMBENTUKAN DAN PENUTUPAN KELAS UNIT PENYERTAAN	69
BAB XXIII	PENYEBARLUASAN PROSPEKTUS DAN FORMULIR PEMESANAN PEMBELIAN UNIT PENYERTAAN/SUBSCRIPTION FORM	71

## **BAB I**

### **ISTILAH DAN DEFINISI**

#### **1.1 AFILIASI**

Afiliasi adalah:

- a. Hubungan keluarga karena perkawinan dan keturunan sampai derajat kedua, baik secara horizontal maupun vertikal;
- b. Hubungan antara 1 (satu) pihak dengan pegawai, Direktur, atau Komisaris dari pihak tersebut;
- c. Hubungan antara 2 (dua) perusahaan dimana terdapat 1 (satu) atau lebih anggota Direksi atau Dewan Komisaris yang sama;
- d. Hubungan antara perusahaan dengan suatu pihak, baik langsung maupun tidak langsung, mengendalikan atau dikendalikan oleh perusahaan tersebut;
- e. Hubungan antara 2 (dua) perusahaan yang dikendalikan baik langsung maupun tidak langsung oleh pihak yang sama; atau
- f. Hubungan antara perusahaan dan pemegang saham utama.

#### **1.2. AGEN PENJUAL EFEK REKSA DANA**

Agen Penjual Efek Reksa Dana adalah Agen Penjual Efek Reksa Dana sebagaimana dimaksud dalam Peraturan Otoritas Jasa Keuangan Nomor 39/POJK.04/2014 tanggal 30 Desember 2014 perihal Agen Penjual Efek Reksa Dana, beserta seluruh perubahannya, yang ditunjuk oleh Manajer Investasi untuk melakukan segala aktivitas terkait penjualan Unit Penyertaan MANULIFE OBLIGASI NEGARA INDONESIA II.

#### **1.3. PENGAWAS PASAR MODAL DAN LEMBAGA KEUANGAN (“BAPEPAM & LK”)**

BAPEPAM & LK adalah lembaga yang melakukan pembinaan, pengaturan, dan pengawasan sehari-hari kegiatan Pasar Modal sebagaimana dimaksud dalam Undang-undang Pasar Modal.

Dengan berlakunya Undang-undang OJK, sejak tanggal 31 Desember 2012 fungsi, tugas dan wewenang pengaturan kegiatan jasa keuangan di sector Pasar Modal telah beralih dari BAPEPAM & LK kepada OJK, sehingga semua rujukan kepada kewenangan BAPEPAM & LK dalam pengaturan perundang-undangan yang berlaku, menjadi kepada OJK.

#### **1.4. BANK KUSTODIAN**

Bank Kustodian adalah bank umum yang telah mendapat persetujuan OJK untuk menyelenggarakan kegiatan usaha sebagai Bank Kustodian, yaitu pihak yang memberikan jasa penitipan Efek (termasuk Penitipan Kolektif atas Efek yang dimiliki bersama oleh lebih dari satu Pihak yang kepentingannya diwakili oleh Kustodian) dan harta lain yang berkaitan dengan Efek serta jasa lain, termasuk menerima dividen, bunga, dan hak-hak lain, menyelesaikan transaksi Efek, dan mewakili pemegang rekening yang menjadi nasabahnya. Dalam hal ini Bank Kustodian adalah Standard Chartered Bank, Cabang Jakarta.

#### **1.5. BUKTI KEPEMILIKAN UNIT PENYERTAAN**

Reksa Dana berbentuk Kontrak Investasi Kolektif menghimpun dana dengan menerbitkan Unit Penyertaan kepada Pemegang Unit Penyertaan.

Unit Penyertaan adalah satuan ukuran yang menunjukkan bagian kepentingan setiap Pihak dalam portofolio investasi kolektif.

Dengan demikian Unit Penyertaan merupakan bukti kepesertaan Pemegang Unit Penyertaan dalam Reksa Dana berbentuk Kontrak Investasi Kolektif. Bank Kustodian akan menerbitkan Surat Konfirmasi Transaksi Unit Penyertaan yang berisi jumlah Unit Penyertaan yang dimiliki oleh masing-masing Pemegang Unit Penyertaan dan berlaku sebagai Bukti Kepemilikan Unit Penyertaan Reksa Dana.

## **1.6. BIAYA PEMBELIAN YANG DITANGGUHKAN (*DEFERRED SALES CHARGE*/"DSC")**

Biaya Pembelian yang Ditangguhkan (*Deferred Sales Charge* / "DSC") adalah biaya yang dikenakan kepada Pemegang Unit Penyertaan pada saat Pemegang Unit Penyertaan menjual kembali Unit Penyertaannya dalam jangka waktu tertentu, untuk setiap penjualan kembali MANULIFE OBLIGASI NEGARA INDONESIA II baik sebagian atau seluruhnya, Pemegang Unit Penyertaan akan dikenakan biaya yang dihitung dari Nilai Aktiva Bersih (NAB) awal investasi berdasarkan metode *First In First Out* (FIFO).

## **1.7. EFEK**

Efek adalah surat berharga, yaitu surat pengakuan utang, surat berharga komersial, saham, obligasi, tanda bukti utang, Unit Penyertaan kontrak investasi kolektif, kontrak berjangka atas Efek, dan setiap derivatif dari Efek.

Sesuai dengan Peraturan Otoritas Jasa keuangan Nomor 23/POJK.04/2016 tanggal 13 Juni 2016 tentang Reksa Dana Berbentuk Kontrak Investasi Kolektif (POJK Tentang Reksa Dana Berbentuk KIK) hanya dapat melakukan pembelian dan penjualan atas:

- (i) Efek yang ditawarkan melalui Penawaran Umum dan/atau diperdagangkan di Bursa Efek baik di dalam maupun di luar negeri;
- (ii) Efek yang diterbitkan dan/atau dijamin oleh Pemerintah Republik Indonesia, dan/atau Efek yang diterbitkan oleh lembaga internasional dimana Pemerintah Republik Indonesia menjadi salah satu anggotanya;
- (iii) Efek Bersifat Utang atau Efek Syariah berpendapatan tetap yang ditawarkan tidak melalui Penawaran Umum dan telah mendapat peringkat dari Perusahaan Pemeringkat Efek;
- (iv) Efek Beragun Aset yang ditawarkan tidak melalui Penawaran Umum dan sudah mendapat peringkat dari Perusahaan Pemeringkat Efek;
- (v) Efek pasar uang dalam negeri yang mempunyai jatuh tempo tidak lebih dari 1 (satu) tahun, baik dalam Rupiah maupun dalam mata uang asing;
- (vi) Unit Penyertaan Dana Investasi Real Estat berbentuk Kontrak Investasi Kolektif yang ditawarkan tidak melalui Penawaran Umum;
- (vii) Efek Derivatif; dan/atau
- (viii) Efek lainnya yang ditetapkan oleh Otoritas Jasa Keuangan

## **1.8. EFEK BERSIFAT UTANG**

Efek Bersifat Utang adalah Efek yang menunjukkan hubungan utang piutang antara pemegang Efek (kreditur) dengan Pihak yang menerbitkan Efek (debitur).

## **1.9. EFEKTIF**

Efektif adalah terpenuhinya seluruh tata cara dan persyaratan Pernyataan Pendaftaran dalam rangka Penawaran Umum Reksa Dana berbentuk Kontrak Investasi Kolektif yang ditetapkan dalam Undang-undang Pasar Modal dan POJK Tentang Reksa Dana Berbentuk KIK. Surat pemberitahuan efektif Pernyataan Pendaftaran dalam rangka Penawaran Umum Reksa Dana Berbentuk Kontrak Investasi Kolektif akan dikeluarkan oleh OJK.

## **1.10. FORMULIR PEMBUKAAN REKENING**

Formulir Pembukaan Rekening adalah formulir yang ditetapkan oleh Manajer Investasi untuk diisi secara lengkap dan ditandatangani oleh Pemegang Unit Penyertaan sebelum membeli Unit Penyertaan Reksa Dana yang diterbitkan oleh Manajer Investasi yang pertama kali (pembelian awal) di Manajer Investasi atau Agen Penjual Efek Reksa Dana yang ditunjuk oleh Manajer Investasi (jika ada) serta memuat profil Pemegang Unit Penyertaan yang disyaratkan untuk diisi oleh Pemegang Unit Penyertaan sebagaimana diharuskan oleh Peraturan BAPEPAM Nomor IV.D.2 tentang Profil Pemodal Reksa Dana, yang merupakan Lampiran Keputusan Ketua BAPEPAM Nomor Kep20/PM/2004 tanggal 29 April 2004, yang berisikan data dan informasi mengenai profil risiko pemodal.

Formulir Pembukaan Rekening dapat berbentuk elektronik yang menggunakan sistem elektronik yang disediakan oleh Manajer Investasi atau Agen Penjual Efek Reksa Dana yang ditunjuk oleh

Manajer Investasi (jika ada) dengan memperhatikan ketentuan peraturan perundang-undangan yang berlaku mengenai informasi dan transaksi elektronik. Dalam hal Formulir Pembukaan Rekening bukan merupakan formulir elektronik, tetapi merupakan hasil pemindaian dari Formulir Pembukaan Rekening yang telah ditandatangani yang kemudian dikirimkan kepada dan/atau diterima oleh Manajer Investasi melalui suatu sistem elektronik yang disediakan oleh Manajer Investasi dan/atau Agen Penjual Efek Reksa Dana yang ditunjuk oleh Manajer Investasi (jika ada), maka hasil pemindaian Formulir Pembukaan Rekening tersebut akan dianggap sebagai alat bukti hukum yang sah dan diterima para pihak.

#### **1.11. FORMULIR PEMESANAN PEMBELIAN/SUBSCRIPTION FORM**

Formulir Pemesanan Pembelian/*Subscription Form* adalah formulir yang harus diisi, ditandatangani dan diajukan oleh Pemegang Unit Penyertaan untuk membeli Unit Penyertaan MANULIFE OBLIGASI NEGARA INDONESIA II dan diserahkan kepada Manajer Investasi atau melalui Agen Penjual Efek Reksa Dana yang ditunjuk oleh Manajer Investasi (jika ada) sesuai tata cara yang berlaku di dalam Prospektus ini. Formulir Pemesanan Pembelian/*Subscription Form* dapat berbentuk formulir elektronik yang tersedia pada sistem elektronik yang disediakan oleh Manajer Investasi dan/atau Agen Penjual Efek Reksa Dana yang ditunjuk oleh Manajer Investasi (jika ada) atau bentuk lain yang bentuk dan tata cara serta keabsahannya memperhatikan ketentuan peraturan perundang-undangan yang berlaku mengenai informasi dan transaksi elektronik.

Dalam hal Formulir Pemesanan Pembelian/*Subscription Form* bukan merupakan formulir elektronik, tetapi merupakan hasil pemindaian dari Formulir Pemesanan Pembelian/*Subscription Form* yang dikirimkan kepada dan/atau diterima oleh Manajer Investasi dan/atau Agen Penjual Efek Reksa Dana yang ditunjuk oleh Manajer Investasi (jika ada) melalui suatu sistem elektronik yang disediakan oleh Manajer Investasi dan/atau Agen Penjual Efek Reksa Dana yang ditunjuk oleh Manajer Investasi (jika ada), maka hasil pemindaian Formulir Pemesanan Pembelian/*Subscription Form* tersebut akan dianggap sebagai alat bukti hukum yang sah dan diterima para pihak.

#### **1.12. FORMULIR PENJUALAN KEMBALI UNIT PENYERTAAN/REDEMPTION FORM**

Formulir Penjualan Kembali Unit Penyertaan/*Redemption Form* adalah formulir yang harus diisi, ditandatangani dan diajukan oleh Pemegang Unit Penyertaan untuk menjual kembali Unit Penyertaan MANULIFE OBLIGASI NEGARA INDONESIA II yang dimilikinya dan diserahkan kepada Manajer Investasi atau melalui Agen Penjual Efek Reksa Dana yang ditunjuk oleh Manajer Investasi (jika ada) sesuai tata cara yang berlaku di dalam Prospektus ini. Formulir Penjualan Kembali Unit Penyertaan/*Redemption Form* dapat berbentuk elektronik menggunakan sistem elektronik yang disediakan oleh Manajer Investasi dan/atau Agen Penjual Efek Reksa Dana yang ditunjuk oleh Manajer Investasi (jika ada) dengan memperhatikan ketentuan peraturan perundang-undangan yang berlaku mengenai informasi dan transaksi elektronik.

Dalam hal Formulir Penjualan Kembali Unit Penyertaan/*Redemption Form* bukan merupakan formulir elektronik, tetapi merupakan hasil pemindaian dari Formulir Penjualan Kembali Unit Penyertaan/*Redemption Form* yang dikirimkan kepada dan/atau diterima oleh Manajer Investasi dan/atau Agen Penjual Efek Reksa Dana yang ditunjuk oleh Manajer Investasi (jika ada) melalui suatu sistem elektronik yang disediakan oleh Manajer Investasi dan/atau Agen Penjual Efek Reksa Dana yang ditunjuk oleh Manajer Investasi (jika ada), maka hasil pemindaian Formulir Penjualan Kembali Unit Penyertaan/*Redemption Form* tersebut akan dianggap sebagai alat bukti hukum yang sah dan diterima para pihak.

#### **1.13. FORMULIR PENGALIHAN INVESTASI/SWITCHING FORM**

Formulir Pengalihan Investasi/*Switching Form* adalah formulir yang harus diisi ditandatangani dan diajukan oleh Pemegang Unit Penyertaan untuk mengalihkan/*switching* investasi yang dimilikinya dalam satu Kelas Unit Penyertaan ke Kelas Unit Penyertaan lainnya dalam MANULIFE OBLIGASI NEGARA INDONESIA II atau ke Unit Penyertaan di Reksa Dana lain atau sebaliknya, pada Reksa Dana yang memiliki fasilitas pengalihan investasi yang dikelola oleh Manajer Investasi. Formulir Pengalihan Investasi/*Switching Form* diserahkan kepada Manajer

Investasi atau melalui Agen Penjual Efek Reksa Dana yang ditunjuk oleh Manajer Investasi (jika ada) sesuai tata cara yang berlaku di dalam Prospektus ini.

Formulir Pengalihan Investasi/*Switching Form* dapat berbentuk formulir elektronik yang tersedia pada sistem elektronik yang disediakan oleh Manajer Investasi dan/atau Agen Penjual Efek Reksa Dana yang ditunjuk oleh Manajer Investasi (jika ada) atau bentuk lain yang bentuk dan tata cara serta keabsahannya memperhatikan ketentuan peraturan perundang-undangan yang berlaku mengenai informasi dan transaksi elektronik.

Dalam hal Formulir Pengalihan Investasi/*Switching Form* bukan merupakan formulir elektronik, tetapi merupakan hasil pemindaian dari Formulir Pengalihan Investasi/*Switching Form* yang telah ditanda tangani dan kemudian dikirimkan kepada dan/atau diterima melalui sistem elektronik yang disediakan oleh Manajer Investasi dan/atau Agen Penjual Efek Reksa Dana yang ditunjuk oleh Manajer Investasi (jika ada), maka hasil pemindaian Formulir Pengalihan Investasi/*Switching Form* tersebut akan dianggap sebagai alat bukti hukum yang sah dan diterima para pihak.

#### **1.14. HARI KALENDER**

Hari Kalender adalah setiap hari dalam 1 (satu) tahun sesuai dengan kalender gregorius tanpa kecuali termasuk hari Sabtu, Minggu dan hari libur nasional yang ditetapkan sewaktu-waktu oleh pemerintah dan Hari Kerja biasa yang karena suatu keadaan tertentu ditetapkan oleh pemerintah sebagai bukan Hari Kerja.

#### **1.15. HARI BURSA**

Hari Bursa adalah hari diselenggarakannya perdagangan efek di Bursa Efek Indonesia, yaitu hari Senin sampai dengan hari Jumat, kecuali hari tersebut merupakan hari libur nasional atau dinyatakan sebagai hari libur oleh Bursa Efek Indonesia.

#### **1.16. HARI KERJA**

Hari Kerja adalah hari yang dimulai dari Senin sampai dengan hari Jumat, kecuali hari tersebut merupakan hari libur nasional dan hari libur khusus yang ditetapkan oleh Pemerintah Republik Indonesia.

#### **1.17. KELAS UNIT PENYERTAAN (*MULTI-SHARE CLASS*)**

Kelas Unit Penyertaan (*Multi Share Class*) adalah klasifikasi Unit Penyertaan MANULIFE OBLIGASI NEGARA INDONESIA II, dimana untuk setiap Kelas Unit Penyertaan terdapat perbedaan berdasarkan fitur-fitur yang bersifat administratif sebagaimana diatur dalam Kontrak Investasi Kolektif dan Prospektus, yang penerapannya dapat mempengaruhi Nilai Aktiva Bersih dari masing-masing kelas Unit Penyertaan, sebagaimana dijelaskan lebih lanjut dalam Prospektus ini.

#### **1.18. KETENTUAN KERAHASIAAN DAN KEAMANAN DATA DAN/ATAU INFORMASI PRIBADI KONSUMEN**

Ketentuan Kerahasiaan Dan Keamanan Data dan/atau Informasi Pribadi Konsumen adalah ketentuan-ketentuan mengenai kerahasiaan dan keamanan data dan/atau informasi pribadi konsumen sebagaimana diatur dalam POJK Tentang Perlindungan Konsumen dan Surat Edaran Otoritas Jasa Keuangan Nomor 14/SEOJK.07/2014 tanggal 20 Agustus 2014 tentang Kerahasiaan Dan Keamanan Data dan/atau Informasi Pribadi Konsumen, beserta penjelasannya, dan perubahan- perubahannya dan penggantinya yang mungkin ada di kemudian hari.

#### **1.19. KONTRAK INVESTASI KOLEKTIF**

Kontrak Investasi Kolektif (KIK) adalah Kontrak antara Manajer Investasi dan Bank Kustodian yang mengikat Pemegang Unit Penyertaan di mana Manajer Investasi diberi wewenang untuk



mengelola portofolio investasi kolektif dan Bank Kustodian diberi wewenang untuk melaksanakan Penitipan Kolektif. Reksa Dana berbentuk KIK menghimpun dana dengan menerbitkan Unit Penyertaan kepada masyarakat pemodal dan selanjutnya dana tersebut diinvestasikan pada berbagai jenis Efek yang diperdagangkan di pasar modal dan di pasar uang.

## **1.20. LAPORAN BULANAN**

Laporan Bulanan adalah laporan MANULIFE OBLIGASI NEGARA INDONESIA II yang akan diterbitkan dan disampaikan oleh Bank Kustodian kepada Pemegang Unit Penyertaan selambat-lambatnya pada hari ke-12 (kedua belas) bulan berikutnya yang memuat sekurang-kurangnya (a) nama, alamat, judul rekening, dan nomor rekening dari Pemegang Unit Penyertaan, (b) Nilai Aktiva Bersih per Kelas Unit Penyertaan pada akhir bulan, (c) Jumlah Unit Penyertaan dalam setiap Kelas Unit Penyertaan yang dimiliki oleh Pemegang Unit Penyertaan, (d) Total nilai Unit Penyertaan yang dimiliki oleh Pemegang Unit Penyertaan dalam setiap Kelas Unit Penyertaan, (e) tanggal setiap pembagian uang tunai (jika ada), (f) rincian dari portofolio yang dimiliki dan (g) Informasi mengenai ada atau tidak mutasi (pembelian dan/atau penjualan kembali dan/atau pengalihan investasi) atas Unit Penyertaan dalam setiap Kelas Unit Penyertaan yang dimiliki oleh Pemegang Unit Penyertaan pada bulan sebelumnya.

Apabila pada bulan sebelumnya terdapat mutasi (pembelian dan/atau penjualan kembali dan/atau pengalihan investasi) Unit Penyertaan dalam suatu Kelas Unit Penyertaan yang dimiliki oleh Pemegang Unit Penyertaan, maka Laporan Bulanan akan memuat tambahan informasi mengenai (a) jumlah Unit Penyertaan dalam setiap Kelas Unit Penyertaan yang dimiliki pada awal periode, (b) tanggal, Nilai Aktiva Bersih per kelas Unit Penyertaan dan jumlah Unit Penyertaan di setiap Kelas Unit Penyertaan yang dibeli atau dijual kembali (dilunasi) pada setiap transaksi selama periode dan (c) rincian status pajak dari penghasilan yang diperoleh Pemegang Unit Penyertaan selama periode tertentu dengan tetap memperhatikan kategori penghasilan dan beban (jika ada) sebagaimana dimaksud dalam Peraturan mengenai laporan Reksa Dana.

Pada saat Prospektus ini dibuat peraturan mengenai laporan Reksa Dana yang berlaku adalah Peraturan BAPEPAM Nomor X.D.1 yang merupakan Lampiran Keputusan Ketua BAPEPAM Nomor Kep-06/PM/2004 tanggal 9 Februari 2004 tentang Laporan Reksa Dana ("Peraturan BAPEPAM Nomor X.D.1") beserta penjelasannya, dan perubahan-perubahannya serta penggantian yang mungkin ada di kemudian hari.

Laporan Bulanan yang disampaikan oleh Bank Kustodian dapat berupa dokumen fisik yang dikirimkan ke alamat Pemegang Unit Penyertaan melalui jasa kurir/jasa pengiriman lainnya atau atas persetujuan Pemegang Unit Penyertaan dapat berupa dokumen elektronik yang dikirimkan ke alamat e-mail Pemegang Unit Penyertaan yang didaftarkan oleh Pemegang Unit Penyertaan pada saat melakukan pembukaan rekening atau pada saat melakukan pengkinian data, dengan memperhatikan ketentuan peraturan perundang-undangan yang berlaku mengenai informasi dan transaksi elektronik.

Pengiriman dokumen melalui sarana elektronik tersebut dapat dilakukan setelah terdapat kesepakatan antara Manajer Investasi dan Bank Kustodian.

## **1.21. MANAJER INVESTASI**

Manajer Investasi adalah Pihak yang kegiatan usahanya mengelola Portofolio Efek untuk para nasabahnya atau mengelola portofolio investasi kolektif untuk sekelompok nasabah. Dalam hal ini Manajer Investasi adalah PT Manulife Aset Manajemen Indonesia.

## **1.22. METODE PENGHITUNGAN NILAI AKTIVA BERSIH (NAB)**

Metode Penghitungan Nilai Aktiva Bersih (NAB) adalah metode yang digunakan dalam menghitung Nilai Aktiva Bersih Reksa Dana sesuai dengan Peraturan BAPEPAM & LK No.IV.C.2. tentang Nilai Pasar Wajar Dari Efek Dalam Portofolio Reksa Dana, yang merupakan Lampiran Keputusan Ketua BAPEPAM & LK Nomor KEP-367/BL/2012 tanggal 9 Juli 2012 ("Peraturan BAPEPAM & LK No. IV.C.2.") beserta peraturan pelaksanaan lainnya yang terkait seperti Surat Edaran Ketua Dewan Komisiner OJK.

### **1.23. NASABAH**

Nasabah adalah pihak yang menggunakan jasa Penyedia Jasa Keuangan di Sektor Pasar Modal sebagaimana dimaksud dalam POJK Tentang Penerapan Program Anti Pencucian Uang dan Pencegahan Pendanaan Terorisme di Sektor Jasa Keuangan. Dalam Prospektus ini istilah Nasabah sesuai konteksnya berarti Pemegang Unit Penyertaan dan Pemegang Unit Penyertaan.

### **1.24. NILAI AKTIVA BERSIH (NAB)**

Nilai Aktiva Bersih (NAB) adalah nilai pasar yang wajar dari suatu Efek dan kekayaan lain dari Reksa Dana dikurangi seluruh kewajibannya. Metode Penghitungan Nilai Aktiva Bersih (NAB) Reksa Dana harus dilakukan sesuai dengan Peraturan BAPEPAM IV.C.2. tentang Nilai Pasar Wajar Dari Efek Dalam Portofolio Reksa Dana, yang merupakan Lampiran Keputusan Ketua BAPEPAM dan LK Nomor KEP-367/BL/2012 tanggal 9 Juli 2012 ("Peraturan BAPEPAM dan LK Nomor IV.C.2"), dimana perhitungan NAB akan menggunakan nilai pasar wajar yang ditentukan oleh Manajer Investasi. NAB Reksa Dana dihitung dan diumumkan per Kelas Unit Penyertaan setiap Hari Bursa oleh Bank Kustodian.

### **1.25. NILAI PASAR WAJAR**

Nilai Pasar Wajar adalah nilai yang dapat diperoleh dari transaksi Efek yang dilakukan antar para pihak yang bebas bukan karena paksaan atau likuidasi.

Penghitungan Nilai Pasar Wajar dari suatu Efek dalam portofolio Reksa Dana harus dilakukan sesuai dengan Peraturan BAPEPAM & LK No. IV.C.2.

### **1.26. OTORITAS JASA KEUANGAN ("OJK")**

Otoritas Jasa Keuangan (OJK) adalah lembaga yang independen dan bebas dari campur tangan pihak lain, yang mempunyai fungsi, tugas, dan wewenang pengaturan, pengawasan, pemeriksaan, dan penyidikan sebagaimana dimaksud dalam Undang-undang OJK.

### **1.27. PEMEGANG UNIT PENYERTAAN**

Pemegang Unit Penyertaan adalah Pihak yang terdaftar sebagai Pemegang Unit Penyertaan atas portofolio investasi kolektif MANULIFE OBLIGASI NEGARA INDONESIA II. Dalam Prospektus ini istilah Pemegang Unit Penyertaan, sesuai konteksnya, dapat juga berarti calon Pemegang Unit Penyertaan apabila Pihak tersebut belum memiliki Unit Penyertaan MANULIFE OBLIGASI NEGARA INDONESIA II.

### **1.28. PENAWARAN UMUM**

Penawaran Umum adalah kegiatan penawaran Unit Penyertaan MANULIFE OBLIGASI NEGARA INDONESIA II yang dilakukan oleh Manajer Investasi untuk menjual Unit Penyertaan kepada masyarakat berdasarkan tata cara yang diatur dalam Undang-undang Pasar Modal beserta peraturan pelaksanaannya dan Kontrak Investasi Kolektif.

### **1.29. PENAWARAN UMUM KELAS BARU**

Penawaran Umum Kelas Baru adalah kegiatan penawaran Kelas Unit Penyertaan baru dari MANULIFE OBLIGASI NEGARA INDONESIA II yang dilakukan oleh Manajer Investasi kepada masyarakat berdasarkan tata cara yang diatur dalam Undang-undang Pasar Modal beserta peraturan pelaksanaannya dan Prospektus ini.

### **1.30. PENITIPAN KOLEKTIF**

Penitipan Kolektif adalah jasa penitipan atas Efek yang dimiliki bersama oleh lebih dari satu pihak yang kepentingannya diwakili oleh kustodian.

### **1.31. PENYEDIA JASA KEUANGAN DI SEKTOR PASAR MODAL**

Penyedia Jasa Keuangan di Sektor Pasar Modal adalah Perusahaan Efek yang melakukan kegiatan usaha sebagai Penjamin Emisi Efek, Perantara Pedagang Efek, dan/atau Manajer Investasi, serta bank umum yang menjalankan fungsi Kustodian. Dalam Prospektus ini istilah Penyedia Jasa Keuangan di Sektor Pasar Modal sesuai konteksnya berarti Manajer Investasi dan Bank Kustodian dan/atau Agen Penjual Efek Reksa Dana yang ditunjuk oleh Manajer Investasi (jika ada).

### **1.32. PERNYATAAN PENDAFTARAN**

Pernyataan Pendaftaran adalah dokumen yang wajib disampaikan oleh Manajer Investasi kepada OJK dalam rangka Penawaran Umum Reksa Dana Berbentuk Kontrak Investasi Kolektif yang ditetapkan dalam Undang-undang Pasar Modal dan POJK Tentang Reksa Dana Berbentuk KIK.

### **1.33. POJK TENTANG PELAPORAN TRANSAKSI EFEK**

POJK Tentang Pelaporan Transaksi Efek adalah Peraturan Otoritas Jasa Keuangan Nomor: 22/POJK.04/2017 tanggal 21 Juni 2017 tentang Pelaporan Transaksi Efek beserta penjelasannya, dan perubahan-perubahannya dan penggantinya yang mungkin ada di kemudian hari.

### **1.34. POJK TENTANG PERLINDUNGAN KONSUMEN**

POJK Tentang Perlindungan Konsumen adalah Peraturan Otoritas Jasa Keuangan Nomor 1/POJK.07/2013 tanggal 26 Juli 2013 tentang Perlindungan Konsumen Sektor Jasa Keuangan, beserta penjelasannya, dan perubahan-perubahannya dan penggantinya yang mungkin ada di kemudian hari.

### **1.35. POJK TENTANG PENERAPAN PROGRAM ANTI PENCUCIAN UANG DAN PENCEGAHAN PENDANAAN TERORISME DI SEKTOR JASA KEUANGAN**

POJK Tentang Penerapan Program Anti Pencucian Uang dan Pencegahan Pendanaan Terorisme di Sektor Jasa Keuangan adalah Peraturan Otoritas Jasa Keuangan Nomor 12/POJK.01/2017 tanggal 16 Maret 2017 tentang Penerapan Program Anti Pencucian Uang dan Pencegahan Pendanaan Terorisme di Sektor Jasa Keuangan *jo.* Peraturan Otoritas Jasa Keuangan Nomor 23/POJK.01/2019 tanggal 18 September 2019 tentang Perubahan Atas Peraturan Otoritas Jasa Keuangan Nomor 12/POJK.01/2017 tentang Penerapan Program Anti Pencucian Uang dan Pencegahan Pendanaan Terorisme di Sektor Jasa Keuangan beserta penjelasannya, dan Surat Edaran Otoritas Jasa Keuangan Nomor 47/SEOJK.04/2017 tanggal 06 September 2017 tentang Penerapan Program Anti Pencucian Uang dan Pencegahan Pendanaan Terorisme di Sektor Pasar Modal beserta serta perubahan-perubahannya dan penggantinya yang mungkin ada di kemudian hari.

### **1.36. POJK TENTANG REKSA DANA BERBENTUK KIK**

POJK Tentang Reksa Dana Berbentuk KIK adalah Peraturan Otoritas Jasa Keuangan Nomor 23/POJK.04/2016 tanggal 13 Juni 2016 tentang Reksa Dana Berbentuk Kontrak Investasi Kolektif beserta penjelasannya, dan perubahan-perubahannya dan penggantinya yang mungkin ada di kemudian hari.

### **1.37. PORTOFOLIO EFEK**

Portofolio Efek adalah sekumpulan Efek dari MANULIFE OBLIGASI NEGARA INDONESIA II.

### **1.38. PROGRAM APU DAN PPT DI SEKTOR JASA KEUANGAN**

Program APU dan PPT Di Sektor Jasa Keuangan adalah upaya pencegahan dan pemberantasan tindak pidana Pencucian Uang dan Pendanaan Terorisme sebagaimana

dimaksud didalam POJK Tentang Penerapan Program Anti Pencucian Uang dan Pencegahan Pendanaan Terorisme di Sektor Jasa Keuangan.

### **1.39. PROSPEKTUS**

Prospektus adalah setiap pernyataan yang dicetak atau informasi tertulis yang digunakan untuk Penawaran Umum Reksa Dana dengan tujuan pemodal membeli Unit Penyertaan Reksa Dana, kecuali pernyataan atau informasi yang didasarkan peraturan OJK yang dinyatakan bukan sebagai prospektus.

Prospektus dapat juga berbentuk dokumen elektronik yang tersedia pada sistem elektronik yang disediakan oleh Manajer Investasi atau Agen Penjual Efek Reksa Dana yang ditunjuk oleh Manajer Investasi (jika ada), dengan memperhatikan ketentuan peraturan perundang-undangan yang berlaku mengenai informasi dan transaksi elektronik. Prospektus hasil pemindaian dokumen aslinya yang tersedia dalam sistem elektronik yang disediakan oleh Manajer Investasi mempunyai kekuatan pembuktian yang sama dengan versi cetak.

### **1.40. REKSA DANA**

Reksa Dana adalah wadah yang dipergunakan untuk menghimpun dana dari masyarakat pemodal untuk selanjutnya diinvestasikan dalam Portofolio Efek oleh Manajer Investasi. Sesuai dengan Undang-Undang tentang Pasar Modal, Reksa Dana dapat berbentuk: (i) Perseroan Tertutup atau Terbuka; dan (ii) Kontrak Investasi Kolektif. Bentuk hukum Reksa Dana yang ditawarkan dalam Prospektus ini adalah Kontrak Investasi Kolektif.

### **1.41. SUB REKENING EFEK**

Sub Rekening Efek adalah rekening efek MANULIFE OBLIGASI NEGARA INDONESIA II yang tercatat dalam rekening efek Bank Kustodian pada Lembaga Penyimpanan dan Penyelesaian.

### **1.42. SEOJK TENTANG PELAYANAN DAN PENYELESAIAN PENGADUAN KONSUMEN**

SEOJK Tentang Pelayanan dan Penyelesaian Pengaduan Konsumen Pada Pelaku Usaha Jasa Keuangan adalah Surat Edaran Otoritas Jasa Keuangan Nomor: 2/POJK.07/2014 tanggal 14 Februari 2014 tentang Pelayanan Dan Penyelesaian Pengaduan Konsumen Pada Pelaku Usaha Jasa Keuangan, beserta penjelasannya, dan perubahan-perubahannya dan penggantinya yang mungkin ada di kemudian hari.

### **1.43. SEOJK TENTANG PROSEDUR PENYELESAIAN KESALAHAN PENGHITUNGAN NILAI AKTIVA BERSIH REKSA DANA**

SEOJK Tentang Prosedur Penyelesaian Kesalahan Penghitungan Nilai Aktiva Bersih Reksa Dana adalah Surat Edaran Otoritas Jasa Keuangan Nomor 1/SEOJK.04/2015 tanggal 21 Januari 2015 tentang Prosedur Penyelesaian Kesalahan Penghitungan Nilai Aktiva Bersih Reksa Dana beserta penjelasannya dan perubahan-perubahannya dan penggantinya yang mungkin ada di kemudian hari.

### **1.44. SURAT KONFIRMASI TRANSAKSI UNIT PENYERTAAN**

Surat Konfirmasi Transaksi Unit Penyertaan adalah surat konfirmasi yang mengkonfirmasi pelaksanaan instruksi pembelian dan/atau penjualan kembali Unit Penyertaan dan/atau pengalihan investasi dari Pemegang Unit Penyertaan dan menunjukkan jumlah Unit Penyertaan yang dimiliki oleh Pemegang Unit Penyertaan serta berlaku sebagai Bukti Kepemilikan Unit Penyertaan MANULIFE OBLIGASI NEGARA INDONESIA II. Surat Konfirmasi Transaksi Unit Penyertaan akan diterbitkan oleh Bank Kustodian dan dikirimkan kepada Pemegang Unit Penyertaan paling lambat 7 (tujuh) Hari Bursa setelah:

- (i) Unit Penyertaan diterbitkan oleh Bank Kustodian untuk penjualan Unit Penyertaan, dengan ketentuan aplikasi pembelian Unit Penyertaan MANULIFE OBLIGASI NEGARA INDONESIA II dari Pemegang Unit Penyertaan telah lengkap dan diterima dengan baik (*in complete application*) oleh Manajer Investasi atau Agen Penjual Efek Reksa Dana

- yang ditunjuk oleh Manajer Investasi (jika ada) dan pembayaran untuk pembelian tersebut diterima dengan baik (*in good fund*) oleh Bank Kustodian;
- (ii) Diterimanya perintah pembelian kembali Unit Penyertaan dengan ketentuan aplikasi penjualan kembali Unit Penyertaan MANULIFE OBLIGASI NEGARA INDONESIA II dari Pemegang Unit Penyertaan telah lengkap dan diterima dengan baik (*in complete application*) oleh Manajer Investasi atau Agen Penjual Efek Reksa Dana yang ditunjuk oleh Manajer Investasi (jika ada); dan
  - (iii) Diterimanya perintah pengalihan investasi dalam MANULIFE OBLIGASI NEGARA INDONESIA II dengan ketentuan aplikasi pengalihan investasi dalam MANULIFE OBLIGASI NEGARA INDONESIA II dari Pemegang Unit Penyertaan telah lengkap dan diterima dengan baik (*in complete application*) oleh Manajer Investasi atau Agen Penjual Efek Reksa Dana yang ditunjuk oleh Manajer Investasi (jika ada).

Surat Konfirmasi Transaksi Unit Penyertaan yang diterbitkan oleh Bank Kustodian dikirimkan oleh Bank Kustodian secara langsung kepada Pemegang Unit Penyertaan dalam bentuk dokumen fisik yang dikirimkan ke alamat Pemegang Unit Penyertaan melalui jasa kurir/jasa pengiriman lainnya atau, atas persetujuan Pemegang Unit Penyertaan, dalam bentuk dokumen elektronik yang dikirimkan ke alamat *e-mail* Pemegang Unit Penyertaan yang didaftarkan oleh Pemegang Unit Penyertaan pada saat melakukan pembukaan rekening atau pada saat melakukan pengkinian data, dengan memperhatikan ketentuan peraturan perundang-undangan yang berlaku mengenai informasi dan transaksi elektronik.

#### **1.45. TANGGAL PENAMBAHAN KELAS UNIT PENYERTAAN**

Tanggal Penambahan Kelas Unit Penyertaan adalah tanggal dimana Unit Penyertaan dalam Kelas Unit Penyertaan MANULIFE OBLIGASI NEGARA INDONESIA II yang baru telah berlaku serta dapat mulai ditawarkan dengan Nilai Aktiva Bersih sebesar Rp 1.000,- (seribu Rupiah) per Unit Penyertaan pada tanggal mulai penawaran Kelas Unit Penyertaan tersebut yang pertama kali. Tanggal Penambahan Kelas Unit Penyertaan baru, akan ditentukan oleh Manajer Investasi, yang akan diinformasikan kemudian oleh Manajer Investasi kepada Pemegang Unit Penyertaan.

#### **1.46. UNDANG-UNDANG PASAR MODAL**

Undang-Undang Pasar Modal adalah Undang-Undang Republik Indonesia Nomor 8 tahun 1995 tentang Pasar Modal beserta peraturan pelaksanaan dan seluruh perubahannya.

#### **1.47. UNIT PENYERTAAN**

Unit Penyertaan adalah suatu ukuran yang menunjukkan bagian kepentingan setiap Pemegang Unit Penyertaan di dalam portofolio investasi kolektif.

Dalam hal Reksa Dana menerbitkan Kelas Unit Penyertaan (Multi-Share Class), maka besarnya bagian kepentingan Pemegang Unit Penyertaan di dalam portofolio investasi kolektif akan ditentukan oleh jumlah Unit Penyertaan yang dimiliki dan Nilai Aktiva Bersih dari Kelas Unit Penyertaan yang bersangkutan. Informasi fitur dari masing-masing Kelas Unit Penyertaan dijelaskan lebih lanjut terutama dalam Bab X Prospektus ini tentang Imbalan Jasa dan Alokasi Biaya.

## **BAB II**

### **INFORMASI MENGENAI MANULIFE OBLIGASI NEGARA INDONESIA II**

#### **2.1 PEMBENTUKAN MANULIFE OBLIGASI NEGARA INDONESIA II**

MANULIFE OBLIGASI NEGARA INDONESIA II adalah Reksa Dana berbentuk Kontrak Investasi Kolektif (KIK) sebagaimana termaktub dalam akta-akta sebagai berikut:

- KONTRAK INVESTASI KOLEKTIF REKSA DANA MANULIFE DANA KAS II, MANULIFE DANA CAMPURAN II, MANULIFE PENDAPATAN BULANAN II DAN MANULIFE OBLIGASI NEGARA INDONESIA II No. 1 tanggal 3 Juni 2008; dan
- ADDENDUM KONTRAK INVESTASI KOLEKTIF REKSA DANA MANULIFE DANA KAS II, MANULIFE DANA CAMPURAN II, MANULIFE PENDAPATAN BULANAN II DAN MANULIFE OBLIGASI NEGARA INDONESIA II No. 6 tanggal 7 November 2011;

Keduanya dibuat di hadapan Sri Hastuti, S.H., notaris di Jakarta;

- ADDENDUM I KONTRAK INVESTASI KOLEKTIF REKSA DANA MANULIFE DANA KAS II, MANULIFE DANA CAMPURAN II, MANULIFE PENDAPATAN BULANAN II DAN MANULIFE OBLIGASI NEGARA INDONESIA II No. 08 tanggal 29 Oktober 2012; dan
- ADDENDUM II KONTRAK INVESTASI KOLEKTIF REKSA DANA MANULIFE DANA KAS II, MANULIFE DANA CAMPURAN II, MANULIFE PENDAPATAN BULANAN II DAN MANULIFE OBLIGASI NEGARA INDONESIA II No. 22 tanggal 13 Desember 2012;

Keduanya dibuat di hadapan Siti Rumondang Bulan Lubis, S.H., M.Kn., notaris di Kabupaten Tangerang;

- ADDENDUM III KONTRAK INVESTASI KOLEKTIF REKSA DANA MANULIFE DANA KAS II, MANULIFE DANA CAMPURAN II, MANULIFE PENDAPATAN BULANAN II DAN MANULIFE OBLIGASI NEGARA INDONESIA II No. 42 tanggal 25 Maret 2013, dibuat di hadapan Leolin Jayayanti, S.H., notaris di Jakarta;
- ADDENDUM IV KONTRAK INVESTASI KOLEKTIF REKSA DANA MANULIFE DANA KAS II, MANULIFE DANA CAMPURAN II, MANULIFE PENDAPATAN BULANAN II DAN MANULIFE OBLIGASI NEGARA INDONESIA II No. 01 tanggal 1 Juli 2013, dibuat dihadapan SITI RUMONDANG BULAN LUBIS, Sarjana Hukum, Magister Kenotariatan, Notaris di Kabupaten Tangerang;

- ADDENDUM V KONTRAK INVESTASI KOLEKTIF REKSA DANA MANULIFE DANA KAS II, MANULIFE DANA CAMPURAN II, MANULIFE PENDAPATAN BULANAN II DAN MANULIFE OBLIGASI NEGARA INDONESIA II No. 44 tanggal 20 Januari 2014;
- ADDENDUM VI KONTRAK INVESTASI KOLEKTIF REKSA DANA MANULIFE OBLIGASI NEGARA INDONESIA II No. 62 tanggal 28 Maret 2014;

Keduanya di buat di hadapan Leolin Jayayanti, S.H., notaris di Jakarta;

- ADDENDUM VII KONTRAK INVESTASI KOLEKTIF REKSA DANA MANULIFE OBLIGASI NEGARA INDONESIA II No. 15 tanggal 7 November 2014;
- ADDENDUM VIII KONTRAK INVESTASI KOLEKTIF REKSA DANA MANULIFE OBLIGASI NEGARA INDONESIA II No. 82 tanggal 30 Maret 2015;
- ADDENDUM IX KONTRAK INVESTASI KOLEKTIF REKSA DANA MANULIFE OBLIGASI NEGARA INDONESIA II No. 97 tanggal 29 September 2016;

- ADDENDUM X KONTRAK INVESTASI KOLEKTIF REKSA DANA MANULIFE OBLIGASI NEGARA INDONESIA II No. 115 tanggal 25 November 2016;
- ADDENDUM XI KONTRAK INVESTASI KOLEKTIF REKSA DANA MANULIFE OBLIGASI NEGARA INDONESIA II No. 01 tanggal 2 Mei 2017;

- ADDENDUM XII KONTRAK INVESTASI KOLEKTIF REKSA DANA MANULIFE OBLIGASI NEGARA INDONESIA II No. 53 tanggal 22 Agustus 2017;

- ADDENDUM XIII KONTRAK INVESTASI KOLEKTIF REKSA DANA MANULIFE OBLIGASI NEGARA INDONESIA II No. 136 tanggal 26 Maret 2018;

Ketujuhnya dibuat di hadapan Leolin Jayayanti, S.H., M.Kn., notaris di Jakarta;

Semuanya ditandatangani oleh PT Manulife Aset Manajemen Indonesia sebagai Manajer Investasi dan Deutsche Bank A.G., Cabang Jakarta selaku bank kustodian awal;

- ADDENDUM XIV KONTRAK INVESTASI KOLEKTIF REKSA DANA MANULIFE OBLIGASI NEGARA INDONESIA II No. 03 tanggal 1 Maret 2019, dibuat dihadapan SITI RUMONDANG BULAN LUBIS, Sarjana Hukum, Magister Kenotariatan, Notaris di Kabupaten Tangerang;
- PENGGANTIAN BANK KUSTODIAN DAN ADDENDUM XV KONTRAK INVESTASI KOLEKTIF

REKSA DANA MANULIFE OBLIGASI NEGARA INDONESIA II No. 55 tanggal 18 Oktober 2019, ditandatangani oleh Manajer Investasi, DEUTSCHE BANK A.G., Cabang Jakarta selaku bank kustodian awal dan STANDARD CHARTERED BANK, CABANG JAKARTA selaku Bank Kustodian pengganti; dan

- ADDENDUM XVI KONTRAK INVESTASI KOLEKTIF REKSA DANA MANULIFE OBLIGASI NEGARA INDONESIA II No. 51 tanggal 13 Maret 2020;
- ADDENDUM XVII KONTRAK INVESTASI KOLEKTIF REKSA DANA MANULIFE OBLIGASI NEGARA INDONESIA II No. 11 tanggal 4 Desember 2020;

Ketiganya dibuat di hadapan Leolin Jayayanti, S.H., M.Kn., notaris di Kota Jakarta Selatan.

Reksa Dana MANULIFE OBLIGASI NEGARA INDONESIA II memperoleh pernyataan efektif dari BAPEPAM & LK melalui surat no. S-7413/BL/2008 tanggal 24 Oktober 2008.

## **2.2 PENAWARAN UMUM**

PT Manulife Aset Manajemen Indonesia sebagai Manajer Investasi melakukan Penawaran Umum atas Unit Penyertaan MANULIFE OBLIGASI NEGARA INDONESIA II secara terus menerus sampai dengan jumlah 12.000.000.000 (dua belas miliar) Unit Penyertaan yang terbagi pada:

- MANULIFE OBLIGASI NEGARA INDONESIA II Kelas A sampai dengan sebesar 4.000.000.000 (empat miliar) Unit Penyertaan;
- MANULIFE OBLIGASI NEGARA INDONESIA II Kelas A2 sampai dengan sebesar 4.000.000.000 (empat miliar) Unit Penyertaan; dan
- MANULIFE OBLIGASI NEGARA INDONESIA II Kelas I1 sampai dengan sebesar 4.000.000.000 (empat miliar) Unit Penyertaan.

Setiap Unit Penyertaan mempunyai Nilai Aktiva Bersih awal sebesar Rp. 1.000,- (seribu rupiah) per Unit Penyertaan pada hari pertama Penawaran Umum.

Dalam hal Manajer Investasi melakukan penerbitan setiap Kelas Unit Penyertaan baru, maka Nilai Aktiva Bersih awal per Kelas Unit Penyertaan adalah sebesar Rp. 1.000,- (seribu Rupiah) pada hari pertama Kelas Unit Penyertaan tersebut diterbitkan.

Selanjutnya harga pembelian setiap Unit Penyertaan ditetapkan berdasarkan Nilai Aktiva Bersih (NAB) per Kelas Unit Penyertaan MANULIFE OBLIGASI NEGARA INDONESIA II pada akhir Hari Bursa yang bersangkutan.

Kelas Unit Penyertaan tersebut di atas masing-masing akan berlaku dan dapat mulai ditawarkan pada tanggal-tanggal yang ditentukan oleh Manajer Investasi, yang akan diinformasikan kemudian oleh Manajer Investasi kepada Pemegang Unit Penyertaan.

MANULIFE OBLIGASI NEGARA INDONESIA II menerbitkan Kelas Unit Penyertaan sebagai berikut:

- i. MANULIFE OBLIGASI NEGARA INDONESIA II Kelas A, yang dapat dibeli oleh Pemegang Unit Penyertaan yang melakukan pembelian melalui seluruh model distribusi Manajer Investasi manapun;
- ii. MANULIFE OBLIGASI NEGARA INDONESIA II Kelas A2, yang dapat dibeli oleh Pemegang Unit Penyertaan yang melakukan pembelian Unit Penyertaan melalui Agen Penjual Efek Reksa Dana yang ditunjuk oleh Manajer Investasi (jika ada) dan Pemegang Unit Penyertaan Institusi melalui tenaga pemasaran Manajer Investasi;
- iii. MANULIFE OBLIGASI NEGARA INDONESIA II Kelas I1, yang dapat dibeli oleh Pemegang Unit Penyertaan Institusi melalui tenaga pemasaran Manajer Investasi.

Perbedaan fitur administratif dari masing-masing Kelas Unit Penyertaan akan dijelaskan lebih lanjut dalam Prospektus ini.

Manajer Investasi dapat menambah jumlah Kelas Unit Penyertaan dan jumlah Unit Penyertaan pada masing-masing Kelas Unit Penyertaan MANULIFE OBLIGASI NEGARA INDONESIA II dengan melakukan perubahan Prospektus ini sesuai dengan ketentuan perundang-undangan yang berlaku. Penambahan Kelas Unit Penyertaan akan berlaku sejak Tanggal Penambahan Kelas Unit Penyertaan.

Pembelian dan kepemilikan Unit Penyertaan oleh Pemegang Unit Penyertaan tunduk pada Program APU dan PPT di Sektor Jasa Keuangan.

Manajer Investasi dan/atau Agen Penjual Efek Reksa Dana yang ditunjuk oleh Manajer Investasi (jika ada) berhak untuk mendapatkan data dan/atau informasi dan/atau dokumen mengenai Pemegang Unit Penyertaan yang akurat, jujur, jelas dan tidak menyesatkan, sesuai peraturan perundang-undangan yang berlaku khususnya peraturan OJK, dan dapat:

- a. meminta Pemegang Unit Penyertaan memenuhi ketentuan-ketentuan yang berlaku bagi Pemegang Unit Penyertaan;
- b. meminta Pemegang Unit Penyertaan mentaati ketentuan yang diatur dalam peraturan perundang-undangan di sektor jasa keuangan;
- c. menelaah kesesuaian dokumen yang memuat informasi Pemegang Unit Penyertaan dengan fakta sebenarnya;
- d. meminta Pemegang Unit Penyertaan menandatangani surat pernyataan yang menyatakan bahwa seluruh informasi dan/atau dokumen yang diberikan kepada Manajer Investasi dan/atau Agen Penjual Efek Reksa Dana yang ditunjuk oleh Manajer Investasi (jika ada) adalah yang sebenar-benarnya.

Apabila Manajer Investasi menerima pemesanan atau permintaan pembelian MANULIFE OBLIGASI NEGARA INDONESIA II yang melebihi jumlah maksimum Penawaran Umum dari masing-masing Kelas Unit Penyertaan MANULIFE OBLIGASI NEGARA INDONESIA II, maka Manajer Investasi akan menerima permintaan pembelian Unit Penyertaan tersebut berdasarkan urutan pemesanan atau pembelian Unit Penyertaan (*First In First Out* atau "FIFO"), sampai dengan tercapainya jumlah maksimum Penawaran Umum setiap Kelas Unit Penyertaan MANULIFE OBLIGASI NEGARA INDONESIA II.

Setiap Agen Penjual Efek Reksa Dana yang ditunjuk oleh Manajer Investasi (jika ada) hanya dapat mendistribusikan satu Kelas Unit Penyertaan sesuai dengan ketentuan perjanjian kerja sama yang ditandatangani antara Agen Penjual Efek Reksa Dana yang ditunjuk oleh Manajer Investasi (jika ada) dan Manajer Investasi.

Jika Agen Penjual Efek Reksa Dana yang ditunjuk oleh Manajer Investasi (jika ada) bermaksud mengubah Kelas Unit Penyertaan yang akan didistribusikan, maka perjanjian kerja sama yang telah ditandatangani harus diubah dan penjualan Kelas Unit Penyertaan yang lama harus dihentikan terlebih dahulu sebelum Kelas Unit Penyertaan yang baru dapat ditawarkan.

Seluruh Kelas Unit Penyertaan akan menanggung beban yang merupakan beban MANULIFE OBLIGASI NEGARA INDONESIA II yang timbul dan memberikan manfaat bersama, namun masing-masing Kelas Unit Penyertaan dapat menanggung beban-beban yang spesifik berlaku pada masing-masing Kelas Unit Penyertaan dengan tetap memperhatikan aspek efisiensi.

Pada saat ketentuan mengenai Kelas Unit Penyertaan sebagaimana diatur dalam Prospektus ini mulai berlaku, maka semua Pemegang Unit Penyertaan yang telah memiliki Unit Penyertaan MANULIFE OBLIGASI NEGARA INDONESIA II pada tanggal tersebut akan menjadi Pemegang Unit Penyertaan MANULIFE OBLIGASI NEGARA INDONESIA II Kelas A.

Perubahan tersebut tidak akan menyebabkan perubahan jumlah kepemilikan Unit Penyertaan MANULIFE OBLIGASI NEGARA INDONESIA II yang telah dimiliki oleh masing-masing Pemegang Unit Penyertaan dan untuk selanjutnya Nilai Aktiva Bersih per Unit Penyertaan akan menggunakan Nilai Aktiva Bersih per Kelas Unit Penyertaan MANULIFE OBLIGASI NEGARA INDONESIA II Kelas A.

## **2.4 PENGELOLA MANULIFE OBLIGASI NEGARA INDONESIA II**

PT Manulife Aset Manajemen Indonesia sebagai Manajer Investasi didukung oleh tenaga profesional yang terdiri dari Komite Investasi dan Tim Pengelola Investasi.



## (a) Komite Investasi

Komite Investasi mengarahkan dan mengawasi Tim Pengelola Investasi dalam menjalankan kebijakan dan strategi investasi sehari-hari sehingga sesuai dengan tujuan investasi.

Anggota Komite Investasi saat ini terdiri dari:

**Legowo Kusumonegoro**, memiliki pengalaman lebih dari 30 tahun di industri finansial, perbankan, dan kustodian. Sebelumnya, Legowo menjabat sebagai Presiden Direktur di PT Manulife Aset Manajemen Indonesia (“MAMI”) sejak tahun 2010 hingga 2020. Sebelum itu, ia menjabat sebagai Presiden Direktur di PT First State Investments Indonesia dan Presiden Direktur di PT Bahana TCW Investment Management. Legowo mengawali karirnya di industri keuangan dengan bekerja di Standard Chartered Bank. Ia turut berperan dalam pembentukan industri reksa dana di Indonesia dan saat ini juga menjabat sebagai Dewan Penasihat di Perkumpulan Wakil Manajer Investasi Indonesia (“PWMII”). Di tahun 2019, Legowo dinobatkan sebagai Tokoh Reksa Dana dalam ajang Bareksa Kontan 3<sup>rd</sup> Fund Awards 2019. Sebelumnya di tahun 2018, untuk ketiga kalinya, Legowo dinobatkan sebagai *CEO of the Year*. Penghargaan dianugerahkan oleh Asia Asset Management, sebuah perusahaan publikasi finansial yang terkemuka di Asia dan berbasis di Hong Kong. Pada tahun 2012, Legowo meraih penghargaan *Stars of Excellence* dari Manulife global. Legowo meraih gelar Magister Sains di bidang Ekonomi dari Institut Pertanian Bogor dan mendapatkan izin Wakil Manajer Investasi dari Otoritas Jasa Keuangan (dahulu Bapepam) berdasarkan Surat Keputusan Ketua Bapepam nomor: KEP-82/PM/IP/WMI/1998 tanggal 31 Juli 1998 yang telah diperpanjang berdasarkan Surat Keputusan Dewan Komisiner OJK nomor: KEP-101/PM.211/PJ-WMI/2018 tanggal 4 Oktober 2018.

**Justitia Tripurwasani** adalah Direktur PT Manulife Aset Manajemen Indonesia. Beliau memperoleh gelar *Master of Law* di tahun 1998 dari *Graduate Program in International Finance and Law* di Boston University School of Law dan Sarjana Hukum dari Fakultas Hukum Universitas Brawijaya. Sebelum bergabung dengan Manulife Aset Manajemen Indonesia, Justitia bekerja pada PT J P Morgan Securities Indonesia, *Executive Director of Compliance*. Awal kariernya dimulai di Badan Pengawas Pasar Modal sejak Tahun 1993 – 2005 dan terakhir menjabat sebagai Kepala Bagian Perundang-undangan pada Biro Perundang-undangan dan Bantuan Hukum. Pada tahun 2005 sampai dengan 2009, Justitia menduduki posisi sebagai *Direktur Surveillance*, salah satu direksi dalam jajaran direksi di Bursa Efek Jakarta yang selanjutnya disebut Bursa Efek Indonesia. Memperoleh Izin sebagai Wakil Manajer Investasi dari otoritas Pasar Modal berdasarkan Surat Keputusan Ketua BAPEPAM & LK Nomor: Kep-21/BL/WMI/2009 tanggal 5 Juni 2009 yang telah diperpanjang berdasarkan Surat Keputusan Dewan Komisiner OJK No. KEP-687/PM.211/PJ-WMI/2018 tanggal 14 Desember 2018.

**Heryadi Indrakusuma** adalah Direktur dan *Chief Solution & Marketing Officer* PT Manulife Aset Manajemen Indonesia. Beliau memperoleh izin Wakil Manajer Investasi dari otoritas Pasar Modal melalui surat keputusan Ketua Bapepam-LK dengan No.: KEP-35/BL/WMI/2010 tanggal 5 November 2010 yang telah diperpanjang berdasarkan Surat Keputusan Dewan Komisiner OJK No. KEP-103/PM.211/PJ-WMI/2018 tanggal 4 Oktober 2018. Heryadi memiliki pengalaman lebih dari 20 tahun, dimana sebelumnya ia bekerja di PT RHB OSK Asset Management sebagai Executive Director – Head of Compliance, Legal and Risk. Sebelumnya, Heryadi bekerja sebagai Head of Compliance, Legal and Risk di PT ABN Amro Manajemen Investasi, Head of Compliance and Legal di PT DBS Vickers Securities Indonesia, Head of Monitoring and Evaluation di Bursa Efek Jakarta, dan Junior Auditor di Prasetio, Utomo, Arthur Andersen. Heryadi memiliki gelar Magister Hukum di bidang Hukum Bisnis dari Universitas Indonesia, dan Sarjana Ekonomi di bidang Akuntansi dari Universitas Airlangga – Surabaya.

**Katarina Setiawan** adalah *Chief Economist & Investment* PT Manulife Aset Manajemen Indonesia. Katarina bergabung dengan PT Manulife Aset Manajemen Indonesia (MAMI) pada 1 Juli 2013. Ia memperoleh izin Wakil Manajer Investasi dari otoritas Pasar Modal dengan No.: KEP-28/PM/IP/ WMI/1999 tanggal 30 April 1999 yang telah diperpanjang berdasarkan Surat Keputusan Dewan Komisiner OJK No. KEP-692/PM.211/PJ-WMI/2018 tanggal 14 Desember 2018. Ia telah memiliki pengalaman selama lebih dari 23 tahun di industri keuangan dan pasar saham. Sebelum bergabung dengan MAMI, Katarina bekerja di Maybank Kim Eng Securities sebagai *Research Director*. Sebelumnya Katarina bekerja sebagai *Director* di IBAS Consulting,

*Director* di Omni Nusantara dan *Supervisor Consultant* di Arthur Andersen & Co. Katarina menyanggah gelar *Master of Business Administration* dari Indiana University di Bloomington, USA.

## (b) Tim Pengelola Investasi

Tim Pengelola Investasi bertugas sebagai pelaksana harian atas kebijaksanaan, strategi, dan eksekusi investasi yang telah diformulasikan bersama dengan Komite Investasi. Anggota Tim Pengelola Investasi terdiri dari:

### 1) Tim Pengelola Investasi Saham

#### Ketua:

**Mohammad Anggun Indallah** adalah *Chief Investment Officer, Equity* PT Manulife Aset Manajemen Indonesia yang bertanggung jawab atas pengelolaan investasi Efek Ekuitas. Anggun memimpin tim Equity dalam hal pengelolaan dan strategi investasi saham. Ia bergabung dengan MAMI pada 7 Juli 2014 dan membawa 16 tahun pengalamannya dalam bidang pengelolaan dana dan juga pasar modal. Sebelum bergabung dengan MAMI, Anggun menjabat sebagai *Chief Investment Officer* di PT Trimegah Asset Management. Sebelum itu, ia bekerja sebagai *Head of Equity* di BNP Paribas Investments Partners, Analis di PT Batavia Investindo dan PT Okansa Capital. Dedikasi pada karirnya telah diakui oleh industry, dengan diraihnya lima penghargaan atas kinerja produk reksa dana yang ia kelola sebelum bergabung dengan MAMI. Anggun memiliki izin Wakil Manajer Investasi dari Bapepam dengan No.: KEP-3/PM/IP/WMI/2002 pada 9 April 2002 yang telah diperpanjang berdasarkan Surat Keputusan Dewan Komisiner OJK No. KEP-112/PM.211/PJ-WMI tanggal 4 Oktober 2018. Anggun memperoleh gelar Sarjana Ekonomi di bidang Akuntansi dari Universitas Indonesia dan telah lulus CFA level 1.

#### Anggota:

**Samuel Kesuma** adalah *Senior Portfolio Manager* di PT Manulife Aset Manajemen Indonesia. Samuel memiliki izin Wakil Manajer Investasi dari Bapepam & LK berdasarkan Surat Keputusan No.KEP-85/BL/WMI/2012 tanggal 14 Mei 2012 yang telah diperpanjang berdasarkan Surat Keputusan Dewan Komisiner OJK No. KEP-636/PM.211/PJ-WMI/2018 tanggal 28 November 2018. Samuel memulai karir profesionalnya di industri finansial dengan bekerja di PT Trimegah Securities sebagai *Investment Analyst* pada tahun 2006. Sebelum bergabung bersama PT Manulife Aset Manajemen Indonesia (MAMI), Samuel bekerja di PT BNP Paribas Investment Partners sebagai *Equity Portfolio Manager*, PT Trimegah Asset Management sebagai *Equity Fund Manager*, Abacus Capital (S) Pte Ltd – Singapura sebagai *Corporate Finance Analyst*, dan ANZ Bank – Singapura sebagai *Investment Consultant*. Samuel adalah pemegang sertifikasi *Chartered Financial Analyst (CFA)*. Samuel meraih gelar *Master of Applied Finance* dari University of Melbourne, Australia, serta memperoleh gelar Sarjana Ekonomi di bidang Akuntansi dari Universitas Pelita Harapan, Tangerang.

**Caroline Rusli** adalah *Senior Portfolio Manager* di PT Manulife Aset Manajemen Indonesia. Caroline memiliki izin Wakil Manajer Investasi dari Bapepam berdasarkan Surat Keputusan No. KEP-26/PM/WMI/2005 tanggal 22 Februari 2005 yang telah diperpanjang berdasarkan Surat Keputusan Dewan Komisiner OJK No. KEP-102/PM.211/PJ-WMI/2018 tanggal 4 Oktober 2018. Sebelum bergabung di MAMI, Caroline bekerja di PT Eastspring Investments Indonesia sebagai *Senior Equity Fund Manager*. Caroline memulai karirnya di industri keuangan di PT Panin Asset Management. Kemudian, ia melanjutkan karirnya di PT First State Investments Indonesia. Pada tahun 2007, untuk pertama kalinya Caroline bergabung di MAMI sebagai *Equity Analyst* hingga dipercaya menjadi *Senior Portofolio Manager – Equity*. Caroline merupakan pemegang sertifikasi *Chartered Financial Analyst (CFA)*. Caroline meraih gelar *Bachelor of Economics* jurusan *Business Administration* dari University of Tokyo, Jepang.

**Andrian Tanuwijaya** adalah *Portfolio Manager* PT Manulife Aset Manajemen Indonesia. Andrian memiliki izin Wakil Manajer Investasi dari Bapepam & LK berdasarkan Surat Keputusan No. KEP-1211/BL/WMI/2012 tanggal 23 Oktober 2012 yang telah diperpanjang berdasarkan Surat Keputusan Dewan Komisiner OJK No. KEP-188/PM.211/PJ-WMI/2018 tanggal 5 November 2018. Andrian bergabung dengan PT Manulife Aset Manajemen Indonesia (MAMI) sebagai *Equity Analyst*, dan karirnya di MAMI terus berkembang, hingga akhirnya ia dipercaya untuk menjadi *Junior Portfolio Manager*. Andrian mengawali karirnya sebagai *Equity Analyst* di PT Trimegah Securities Tbk. Pada tahun 2011, Saat masih menjadi mahasiswa di Universitas Surabaya, Andrian terpilih mewakili Indonesia dalam *4<sup>th</sup> Annual CFA – Global Investment Research Challenge* di Manila, Filipina. Andrian memperoleh gelar Sarjana Ekonomi di bidang Manajemen Keuangan dari Universitas Surabaya, Surabaya.

## 2) Tim Pengelola Investasi Pendapatan Tetap dan Pasar Uang

### Ketua:

**Ezra Nazula Ridha** adalah *Director & Chief Investment Officer, Fixed Income* PT Manulife Aset Manajemen Indonesia yang bertanggung jawab atas pengelolaan investasi Efek Pendapatan Tetap dan Pasar Uang. Ezra memperoleh izin Wakil Manajer Investasi dari Bapepam berdasarkan Surat Keputusan Ketua Bapepam nomor KEP-20/PM/WMI/2005 tanggal 15 Februari 2005 yang telah diperpanjang berdasarkan Surat Keputusan Dewan Komisiner OJK No. KEP-111/PM.211/PJ-WMI/2018 tanggal 4 Oktober 2018. Ezra memulai karir profesionalnya di industri finansial dengan bekerja di Chase Global Funds yang berlokasi di Boston, Amerika Serikat, dan kembali ke Indonesia pada tahun 2000, bergabung dengan Panin Securities sebagai *Investment Analyst* sebelum kemudian melanjutkan bekerja di HSBC Jakarta sebagai *Resident Management Trainee*. Pada tahun 2003, Ezra bergabung dengan MAMI untuk pertama kalinya sebagai *Fund Administration Manager* hingga akhirnya menjadi *Investment Senior Manager*. Sebelum bergabung dengan MAMI, Ezra menjabat sebagai *Head of Investment* di AIA selama hampir lima tahun. Sebelum menjabat sebagai *Director & Chief Investment Officer, Fixed Income*, Ezra adalah *Head of Fixed Income* selama hampir lima tahun. Ezra dinobatkan sebagai salah satu peraih penghargaan "Most Astute Investors in Asian Local Currency Bonds" pada tahun 2012 sampai dengan tahun 2017, dan "Most Astute Investors in Asian G3 Bonds" pada tahun 2012 sampai dengan tahun 2016 untuk kategori Indonesia oleh The Asset's Benchmark research survey. Ezra memiliki gelar *Bachelor of Science* di *Business Administration* dari Boston University dan juga gelar MBA dari Northeastern University, keduanya di Boston, USA.

### Anggota:

**Syuhada Arief** adalah *Senior Portfolio Manager* PT Manulife Aset Manajemen Indonesia. Memiliki izin Wakil Manajer Investasi dari otoritas Pasar Modal berdasarkan Surat Keputusan No. KEP-18/BL/WMI/2010 tanggal 1 Juni 2010 yang telah diperpanjang berdasarkan Surat Keputusan Dewan Komisiner OJK No. KEP-171/PM.211/PJ-WMI/2019 tanggal 8 Februari 2019. Sebelum bergabung dengan PT Manulife Aset Manajemen Indonesia, Arief bekerja sebagai *Senior Fund Manager* di CIMB Principal Asset Management. Arief memulai karirnya di tahun 2005 di Asuransi Jiwa Manulife Indonesia dan melanjutkan karirnya di Avrist Assurance sebagai *Fund Manager*. Arief meraih gelar *Master of Financial Management* dan *Master of Professional Accounting* dari Australian National University (ANU) serta memperoleh gelar Sarjana Matematika dari Institut Teknologi Bandung (ITB) dan telah lulus CFA level 1.

**Laras Febriany** adalah *Junior Portfolio Manager* PT Manulife Aset Manajemen Indonesia. Memiliki izin Wakil Manajer Investasi dari otoritas Pasar Modal berdasarkan Surat Keputusan No. KEP-231/PM.211/WMI/2019 tanggal 2 September 2019. Laras bergabung di PT Manulife Aset Manajemen Indonesia sebagai *Fixed Income Dealer* dan karirnya terus berkembang hingga akhirnya ia dipercaya sebagai *Junior Portfolio Manager - Fixed Income*. Sebelum bergabung dengan PT Manulife Aset Manajemen Indonesia, Laras bekerja sebagai *Fixed Income Sales* di PT Bahana Securities. Laras memulai karirnya di

tahun 2011 di PricewaterhouseCoopers Indonesia dan menjalani *internship* di Citibank N.A, di *Trading Desk, Global Market*. Laras memperoleh gelar Sarjana Ekonomi dari Universitas Indonesia.

## **BAB III MANAJER INVESTASI**

### **3.1 KETERANGAN SINGKAT MANAJER INVESTASI**

PT Manulife Aset Manajemen Indonesia didirikan pertama kali dengan nama PT Dharmala Aset Manajemen sebagaimana dimuat dalam Akta Pendirian Perseroan Terbatas PT Dharmala Aset Manajemen Nomor 90 tanggal 16 Juli 1996 dibuat di hadapan Paulus Widodo Sugeng Haryono, SH, Notaris di Jakarta yang telah memperoleh pengesahan dari Menteri Kehakiman Republik Indonesia dengan Keputusannya No. C2-8460.HT.01.01.Th.96 tanggal 16 Agustus 1996 dan telah didaftarkan dalam Daftar Perusahaan di Kantor Pendaftaran Perusahaan Kodya Jakarta Pusat di bawah No. 1906/BH.09.05/II/98 tanggal 27 Februari 1998 serta telah diumumkan dalam Berita Negara Republik Indonesia No. 33 tanggal 24 April 1998, Tambahan No. 2212.

PT Dharmala Aset Manajemen kemudian berganti nama menjadi PT Dharmala Manulife Aset Manajemen dan terakhir kali menjadi PT Manulife Aset Manajemen Indonesia, sebagaimana dimuat dalam akta Pernyataan Keputusan Rapat PT Manulife Aset Manajemen Indonesia No. 5 tanggal 4 November 1998, dibuat di hadapan Paulus Widodo Sugeng Haryono, SH., Notaris di Jakarta, yang telah memperoleh persetujuan dari Menteri Kehakiman Republik Indonesia dengan Surat Keputusan No. C2-23893.HT.01.04.Th.98 tanggal 6 November 1998 dan telah didaftarkan dalam Daftar Perusahaan di Kantor Pendaftaran Perusahaan Kodya Jakarta Pusat di bawah No. 1906.2/BH.09.05/XII/1998 tanggal 31 Desember 1998, serta diumumkan dalam Berita Negara Republik Indonesia No. 28 tanggal 6 April 1999, Tambahan No. 2069.

Anggaran Dasar PT Manulife Aset Manajemen Indonesia tersebut telah mengalami beberapa kali perubahan. Perubahan yang terakhir adalah terkait penyesuaian Peraturan OJK No. 10/POJK.04/2018 tentang Penerapan Tata Kelola Manajer Investasi sebagaimana dimuat dalam Akta Nomor No. 5 tanggal 1 November 2019, dibuat di hadapan Aulia Taufani, S.H., Notaris di Jakarta, yang telah memperoleh (i) persetujuan dari Kementerian Hukum dan Hak Asasi Manusia Republik Indonesia, berdasarkan Surat Keputusan No. AHU-0093467.AH.01.02.Tahun 2019 tanggal 13 November 2019 dan (ii) penerimaan pemberitahuan dari Kementerian Hukum dan Hak Asasi Manusia Republik Indonesia, berdasarkan Surat No. AHU-AH.01.03-0358769 tanggal 13 November 2019.

PT Manulife Aset Manajemen Indonesia ("MAMI") merupakan bagian dari Grup Manulife, menawarkan beragam jasa manajemen investasi dan reksa dana di Indonesia. Sejak pertama kali berdiri hingga kini, MAMI secara konsisten berhasil mempertahankan posisinya sebagai salah satu perusahaan manajemen investasi terbesar di industri reksa dana dan pengelolaan dana secara eksklusif di Indonesia.

MAMI adalah bagian dari Manulife Asset Management, perusahaan aset manajemen global dari Manulife Financial Corporation ("Manulife") yang memberikan solusi manajemen investasi secara menyeluruh bagi para investor. Keahlian investasi ini meluas hingga ke sektor publik, swasta, dan solusi alokasi aset. Manulife Asset Management beroperasi di Amerika Serikat, Kanada, Brasil, Inggris Raya, Swiss, Selandia Baru, Australia, Jepang, Hong Kong, Singapura, Taiwan, Indonesia, Thailand, Vietnam, Malaysia, Filipina, dan juga di China melalui perusahaan joint venture, Manulife TEDA. Selain itu, Manulife Asset Management juga melayani investor di beberapa kawasan Eropa, Timur Tengah, dan Amerika Latin.

Sebagai manajer investasi, MAMI memberikan solusi pengelolaan investasi untuk investor ritel dan investor institusi, baik dalam bentuk reksa dana maupun kontrak pengelolaan dana (discretionary mandates).

Susunan Direksi dan Dewan Komisaris MAMI pada saat Prospektus ini diterbitkan dimuat dalam Akta Nomor 160 tanggal 27 Juli 2020, dibuat dihadapan Aulia Taufani, S.H, Notaris di Kota Administrasi Jakarta Selatan, yang pemberituannya telah diterima oleh Kementerian Hukum dan Hak Asasi Manusia Republik Indonesia dengan surat nomor AHU-AH.01.03-0330281 tanggal 5 Agustus 2020 yaitu sebagai berikut:

Direksi:  
Direktur : Justitia Tripurwasani  
Direktur : Afifa  
Direktur : Heryadi Indrakusuma  
Direktur : Ezra Nazula Ridha

Dewan Komisaris:  
Presiden Komisaris : Gianni Fiacco  
Komisaris : Michael F Dommermuth  
Komisaris Independen : Mohamad Fauzi M.Ichsan

### **3.2 PENGALAMAN MANAJER INVESTASI**

PT Manulife Aset Manajemen Indonesia telah memperoleh izin usaha sebagai Manajer Investasi berdasarkan Surat Keputusan Ketua Badan Pengawas Pasar Modal Nomor Kep-07/PM/MI/1997 pada tanggal 21 Agustus 1997 dan diawasi oleh Otoritas Jasa Keuangan.

Sampai dengan akhir September 2020 PT Manulife Aset Manajemen Indonesia mengelola 26 (dua puluh enam) reksa dana, yang terdiri dari reksa dana pendapatan tetap, sukuk, saham (termasuk reksa dana saham syariah), campuran, pasar uang (termasuk reksa dana pasar uang syariah), dan terproteksi. Dengan total dana kelolaan mencapai Rp 75,9 triliun per 30 September 2020, menjadikan MAMI sebagai salah satu perusahaan manajemen investasi terbesar di Indonesia.

Beragam penghargaan dan pengakuan dari pihak eksternal dianugerahkan kepada MAMI sebagai perusahaan manajer investasi terbaik. Penghargaan Best Onshore Fund House dianugerahkan oleh AsianInvestor (tahun 2018 dan 2019), penghargaan Top Investment House in Asian Local Currency Bonds dari The Asset Benchmark Research (tahun 2015-2019), dan penghargaan Best Fund House dari Asia Asset Management (2015, 2016, dan 2018).

### **3.3 PIHAK YANG TERAFILIASI DENGAN MANAJER INVESTASI**

Sepanjang pengetahuan Manajer Investasi, pihak-pihak yang terafiliasi dengan Manajer Investasi adalah PT Asuransi Jiwa Manulife Indonesia dan DPLK Manulife Indonesia.

## **BAB IV BANK KUSTODIAN**

### **4.1 Keterangan Singkat Mengenai Bank Kustodian**

Standard Chartered Bank memperoleh izin pembukaan kantor cabang di Jakarta, berdasarkan Surat Keputusan Menteri Keuangan Republik Indonesia Nomor D.15.6.5.19 tanggal 1 Oktober 1968, untuk melakukan usaha sebagai Bank Umum. Selain itu, Standard Chartered Bank Cabang Jakarta juga telah memiliki persetujuan sebagai kustodian di bidang Pasar Modal berdasarkan Surat Keputusan Ketua Badan Pengawas Pasar Modal Nomor Kep-35/PM.WK/1991 tanggal 26 Juni 1991, dan oleh karenanya terdaftar dan diawasi oleh Otoritas Jasa Keuangan.

### **4.2 Pengalaman Bank Kustodian**

Standard Chartered Bank didirikan oleh Royal Chater pada tahun 1853 dengan kantor pusat di London dan memiliki lebih dari 160 tahun pengalaman di dunia perbankan di berbagai pasar dengan pertumbuhan paling cepat di dunia. Standard Chartered Bank memiliki jaringan global yang sangat ekstensif dengan lebih dari 1,700 cabang di 70 negara di kawasan Asia Pasifik, Afrika, Timur Tengah, Eropa dan Amerika.

Kekuatan Standard Chartered Bank terletak pada jaringan yang luas, produk dan layanan yang inovatif, tim yang multikultural dan berprestasi, keseimbangan dalam melakukan bisnis, dan kepercayaan yang diberikan di seluruh jaringan karena telah menerapkan standar yang tinggi untuk tata kelola perusahaan dan tanggung jawab perusahaan.

Di Indonesia, Standard Chartered Bank telah hadir sejak tahun 1863 yang ditandai dengan pembukaan kantor pertama di Jakarta. Saat ini, Standard Chartered Bank memiliki 12 kantor cabang yang tersebar di 6 kota besar di Indonesia.

Standard Chartered Securities Services mulai beroperasi di Indonesia pada tahun 1991 sebagai Bank Kustodian asing pertama yang memperoleh izin dari BAPEPAM (sekarang OJK) dan memulai jasa fund services sejak tahun 2004 yang telah berkembang dengan sangat pesat hingga saat ini sebagai salah satu penyedia jasa fund services utama dan cukup diperhitungkan di pasar lokal.

Standard Chartered Bank termasuk salah satu agen kustodian dan kliring yang dominan di Asia yang ditandai dengan kehadirannya di berbagai pasar utama Asia. Standard Chartered Bank menyediakan pelayanan jasa kustodian di 17 negara di kawasan Asia Pasifik seperti Australia, Bangladesh, Cina, Filipina, Hong Kong, Indonesia, India, Jepang, Korea Selatan, Malaysia, Selandia Baru, Singapura, Taiwan, Thailand, Srilanka dan Vietnam, 14 diantaranya merupakan pusat pelayanan (pusat operasional). Selain itu, saat ini, Standard Chartered Bank juga sudah menyediakan jasa kustodian ke 21 pasar di Afrika dan 10 pasar di Timur Tengah. Untuk kawasan Afrika, Standard Chartered telah hadir di Afrika Selatan, Botswana, Pantai Gading, Ghana, Kenya, Malawi, Mauritius, Namibia, Nigeria, Rwanda, Tanzania, Uganda, Zambia, dan Zimbabwe. Sedangkan untuk pasar Timur Tengah, Standard Chartered melayani pasar Arab Saudi, Bahrain, Kuwait, Mesir, Oman, Pakistan, Qatar dan Uni Emirat Arab.

Standard Chartered Securities Services merupakan Bank Kustodian pertama yang memperoleh ISO 9001-2000. Selain itu, selama tahun 2019, Standard Chartered Bank telah dianugerahi beberapa penghargaan termasuk:

- Best Sub-Custodian di Indonesia oleh The Asset Triple A Asset Servicing, Institutional Investor and Insurance Awards 2019
- Best Sub-Custodian Bank Award 2019 – Indonesia oleh Global Finance Magazine
- Category Outperformer, Market Outperformer and Global Outperformer 2019 oleh Global Custodian Agent Banks Survey

Standard Chartered Bank senantiasa melayani nasabah dengan keahlian dan pengetahuan dalam kustodian dan kliring yang meliputi setelmen, corporate action, penyimpanan, pelaporan, pengembalian pajak dan pelayanan-pelayanan lainnya.

Untuk informasi lebih lanjut mengenai Standard Chartered Bank, silahkan mengunjungi situs kami di [www.sc.com/id](http://www.sc.com/id).

#### **4.3 Pihak yang Terafiliasi dengan Bank Kustodian**

Pihak-pihak yang terafiliasi dengan Bank Kustodian di Indonesia adalah PT Bank Permata Tbk, PT Standard Chartered Securities Indonesia, dan PT Price Solutions Indonesia.



## **BAB V**

### **TUJUAN DAN KEBIJAKAN INVESTASI**

#### **5.1 Tujuan Investasi**

MANULIFE OBLIGASI NEGARA INDONESIA II bertujuan untuk menghasilkan pendapatan yang stabil dengan risiko seminimal mungkin dengan melakukan investasi pada Efek bersifat utang yang diterbitkan oleh Negara Republik Indonesia dalam mata uang Rupiah.

Perhatian: adanya berbagai macam faktor risiko investasi dan adanya keadaan *Force Majeure*, tidak ada jaminan tujuan investasi pasti akan tercapai. Untuk keterangan lebih lanjut mengenai risiko investasi dapat dilihat pada Bab VIII (delapan) tentang Faktor-Faktor Risiko Yang Utama Dan Bab IX (sembilan) Tentang Keadaan Kahar (*Force Majeure*).

#### **5.2 Kebijakan Investasi**

MANULIFE OBLIGASI NEGARA INDONESIA II menginvestasikan dananya dengan komposisi investasi:

- a. minimum 80 % (delapan puluh persen) dan maksimum 100 % (seratus persen) pada Efek bersifat utang yang diterbitkan oleh Negara Republik Indonesia baik di dalam maupun di luar negeri; serta
- b. minimum 0 % (nol persen) dan maksimum 20 % (dua puluh persen) pada instrumen pasar uang yang mempunyai jatuh tempo kurang dari 1 (satu) tahun;

dan diterbitkan berdasarkan peraturan perundang-undangan yang berlaku di Indonesia.

Dalam hal akan berinvestasi pada Efek luar negeri, MANULIFE OBLIGASI NEGARA INDONESIA II akan mengacu pada ketentuan peraturan perundang-undangan yang berlaku di Indonesiadan hukum negara yang mendasari penerbitan Efek luar negeri tersebut.

Manajer Investasi akan selalu menyesuaikan kebijakan investasi tersebut diatas dengan Peraturan OJK yang berlaku dan kebijakan- kebijakan yang dikeluarkan OJK.

Manajer Investasi dapat mengalokasikan kekayaan MANULIFE OBLIGASI NEGARA INDONESIA II pada kas hanya dalam rangka penyelesaian transaksi Efek, pemenuhan kewajiban pembayaran kepada Pemegang Unit Penyertaan dan biaya-biaya MANULIFE OBLIGASI NEGARA INDONESIA II berdasarkan Kontrak Investasi Kolektif MANULIFE OBLIGASI NEGARA INDONESIA II.

Kebijakan investasi sebagaimana disebutkan dalam angka 5.2 huruf a dan b di atas wajib telah dipenuhi oleh Manajer Investasi paling lambat dalam waktu 150 (seratus lima puluh) Hari Bursa setelah efektifnya Pernyataan Pendaftaran MANULIFE OBLIGASI NEGARA INDONESIA II.

Manajer Investasi dilarang melakukan perubahan atas kebijakan investasi MANULIFE OBLIGASI NEGARA INDONESIA II pada angka 5.2. huruf a dan b di atas, kecuali dalam rangka:

- (i) Penyesuaian terhadap peraturan baru dan/atau perubahan terhadap peraturan perundang-undangan; dan/atau
- (ii) Penyesuaian terhadap kondisi tertentu yang ditetapkan oleh OJK.

Pergeseran investasi ke arah maksimum atau minimum tidak merupakan jaminan bahwa investasi akan lebih baik atau lebih buruk.

#### **5.3 Pembatasan Investasi**

Sesuai dengan POJK Tentang Reksa Dana Berbentuk KIK, dalam melaksanakan pengelolaan MANULIFE OBLIGASI NEGARA INDONESIA II, Manajer Investasi dilarang melakukan tindakan-tindakan sebagai berikut:

- a. memiliki Efek yang diperdagangkan di Bursa Efek luar negeri yang informasinya tidak dapat diakses dari Indonesia melalui media massa atau situs web;
- b. membeli Efek yang diperdagangkan di Bursa Efek luar negeri yang informasinya dapat diakses melalui media massa atau fasilitas internet yang tersedia lebih dari 15% (lima belas persen) dari Nilai Aktiva Bersih MANULIFE OBLIGASI NEGARA INDONESIA II;
- c. memiliki Efek yang diterbitkan oleh 1 (satu) perusahaan berbadan hukum Indonesia atau berbadan hukum asing yang diperdagangkan di Bursa Efek luar negeri lebih dari 5% (lima persen) dari modal disetor perusahaan dimaksud atau lebih dari 10% (sepuluh persen) dari Nilai Aktiva Bersih Reksa Dana pada setiap saat;
- d. memiliki Efek bersifat ekuitas yang diterbitkan oleh perusahaan yang telah mencatatkan Efek-nya pada Bursa Efek di Indonesia lebih dari 5% (lima persen) dari modal disetor perusahaan dimaksud;
- e. memiliki Efek yang diterbitkan oleh 1 (satu) Pihak lebih dari 10% (sepuluh persen) dari Nilai Aktiva Bersih Reksa Dana pada setiap saat, kecuali;
  - (i) Sertifikat Bank Indonesia;
  - (ii) Efek yang diterbitkan dan/atau dijamin oleh Pemerintah Republik Indonesia; dan/atau
  - (iii) Efek yang diterbitkan oleh lembaga keuangan internasional dimana Pemerintah Republik Indonesia menjadi salah satu anggotanya.
- f. memiliki Efek derivatif:
  - (i) yang ditransaksikan di luar Bursa Efek dengan 1 (satu) pihak Lembaga Jasa Keuangan sebagaimana dimaksud dalam POJK Tentang Reksa Dana Berbentuk KIK dengan nilai eksposur lebih dari 10% (sepuluh persen) dari Nilai Aktiva Bersih Reksa Dana pada setiap saat; dan
  - (ii) dengan nilai eksposur global bersih lebih dari 20% (dua puluh persen) dari Nilai Aktiva Bersih Reksa Dana pada setiap saat;
- g. memiliki Efek Beragun Aset yang ditawarkan melalui Penawaran Umum lebih dari 20% (dua puluh persen) dari Nilai Aktiva Bersih Reksa Dana pada setiap saat dengan ketentuan setiap seri Efek Beragun Aset tidak lebih dari 10% (sepuluh persen) dari Nilai Aktiva Bersih Reksa Dana pada setiap saat;
- h. memiliki Efek Bersifat Utang, Efek Syariah berpendapatan tetap, Efek Beragun Aset, dan/atau Unit Penyertaan Dana Investasi Real Estat yang ditawarkan tidak melalui Penawaran Umum yang diterbitkan oleh 1 (satu) Pihak lebih dari 5% (lima persen) dari Nilai Aktiva Bersih Reksa Dana pada setiap saat atau secara keseluruhan lebih dari 15% (lima belas persen) dari Nilai Aktiva Bersih Reksa Dana pada setiap saat, kecuali yang diterbitkan oleh Pemerintah Republik Indonesia dan/atau Pemerintah Daerah;
- i. memiliki Unit Penyertaan suatu Dana Investasi Real Estat berbentuk Kontrak Investasi Kolektif yang ditawarkan melalui Penawaran Umum lebih dari 20% (dua puluh persen) dari Nilai Aktiva Bersih Reksa Dana pada setiap saat dengan ketentuan setiap Dana Investasi Real Estat tidak lebih dari 10% (sepuluh persen) dari Nilai Aktiva Bersih Reksa Dana pada setiap saat;
- j. memiliki Unit Penyertaan Dana Investasi Real Estat berbentuk Kontrak Investasi Kolektif, jika Dana Investasi Real Estat berbentuk Kontrak Investasi Kolektif tersebut dan Reksa Dana berbentuk Kontrak Investasi Kolektif dikelola oleh Manajer Investasi yang sama;
- k. memiliki Portofolio Efek berupa Efek yang diterbitkan oleh Pihak yang terafiliasi dengan Manajer Investasi lebih dari 20% (dua puluh persen) dari Nilai Aktiva Bersih Reksa Dana pada setiap saat, kecuali hubungan Afiliasi yang terjadi karena kepemilikan atau penyertaan modal Pemerintah Republik Indonesia;
- l. memiliki Efek yang diterbitkan oleh Pemegang Unit Penyertaan dan/atau Pihak terafiliasi dari Pemegang Unit Penyertaan berdasarkan komitmen yang telah disepakati oleh Manajer Investasi dengan Pemegang Unit Penyertaan dan/atau Pihak terafiliasi dari Pemegang Unit Penyertaan;
- m. membeli Efek dari calon atau Pemegang Unit Penyertaan dan/atau Pihak terafiliasi dari calon atau Pemegang Unit Penyertaan kecuali dilakukan pada harga pasar wajar;
- n. terlibat dalam kegiatan selain dari investasi, investasi kembali, atau perdagangan Efek sebagaimana dimaksud dalam POJK Tentang Reksa Dana Berbentuk KIK;
- o. terlibat dalam penjualan Efek yang belum dimiliki;
- p. terlibat dalam transaksi marjin;
- q. menerima pinjaman secara langsung termasuk melakukan penerbitan obligasi atau Efek Bersifat Utang lainnya, kecuali pinjaman jangka pendek dengan jangka waktu paling

lama 1 (satu) bulan dalam rangka pemenuhan transaksi pembelian kembali dan/atau pelunasan paling banyak 10% (sepuluh persen) dari nilai portofolio Reksa Dana pada saat terjadinya pinjaman;

- r. memberikan pinjaman secara langsung, kecuali pembelian obligasi, Efek Bersifat Utang lainnya, dan/atau penyimpanan dana di bank;
- s. membeli Efek yang sedang ditawarkan dalam Penawaran Umum, jika Penjamin Emisi Efek dari Penawaran Umum tersebut adalah Perusahaan Efek yang merupakan Manajer Investasi itu sendiri atau Afiliasi dari Manajer Investasi tersebut, kecuali:
  - (i) Efek Bersifat Utang yang ditawarkan mendapat peringkat layak investasi; dan/atau
  - (ii) terjadi kelebihan permintaan beli dari Efek yang ditawarkan.

Larangan membeli Efek yang sedang ditawarkan dalam Penawaran Umum dari Afiliasi Manajer Investasi tersebut tidak berlaku jika hubungan Afiliasi tersebut terjadi karena kepemilikan atau penyertaan modal Pemerintah Republik Indonesia;

- t. terlibat dalam transaksi bersama atau kontrak bagi hasil dengan Manajer Investasi itu sendiri atau Afiliasi dari Manajer Investasi dimaksud;
- u. membeli Efek Beragun Aset, jika:
  - (i) Efek Beragun Aset tersebut dan MANULIFE OBLIGASI NEGARA INDONESIA II dikelola oleh Manajer Investasi yang sama; dan/atau
  - (ii) Manajer Investasi MANULIFE OBLIGASI NEGARA INDONESIA II terafiliasi dengan kreditur awal Efek Beragun Aset, kecuali hubungan Afiliasi tersebut terjadi karena kepemilikan atau penyertaan modal Pemerintah; dan
- v. terlibat dalam transaksi penjualan Efek dengan janji membeli kembali dan pembelian Efek dengan janji menjual kembali.

Larangan tersebut di atas didasarkan pada peraturan yang berlaku saat Prospektus ini dibuat, yang mana dapat berubah sewaktu-waktu sesuai dengan kebijakan yang ditetapkan oleh regulator di bidang Pasar Modal dan surat persetujuan lain yang dikeluarkan oleh OJK berkaitan dengan pengelolaan Reksa Dana berbentuk Kontrak Investasi Kolektif.

Dalam hal Manajer Investasi bermaksud membeli Efek yang diperdagangkan di Bursa Efek luar negeri, pelaksanaan pembelian Efek tersebut baru dapat dilaksanakan setelah tercapainya kesepakatan mengenai tata cara pembelian, penjualan, penyimpanan, pencatatan dan hal-hal lain sehubungan dengan pembelian Efek tersebut antara Manajer Investasi dan Bank Kustodian.

#### **5.4 Kebijakan Pembagian Hasil Investasi**

Kebijakan Pembagian Hasil Investasi untuk masing-masing Kelas Unit Penyertaan adalah sebagai berikut:

##### **a. MANULIFE OBLIGASI NEGARA INDONESIA II Kelas A**

MANULIFE OBLIGASI NEGARA INDONESIA II Kelas A akan membukukan setiap hasil investasi yang diperoleh dari dana yang diinvestasikan, jika ada, ke dalam MANULIFE OBLIGASI NEGARA INDONESIA II Kelas A, sehingga selanjutnya akan meningkatkan Nilai Aktiva Bersih (NAB) MANULIFE OBLIGASI NEGARA INDONESIA II Kelas A.

Pemegang Unit Penyertaan yang ingin menikmati hasil investasi, dapat menjual kembali sebagian atau seluruh Unit Penyertaan yang dimilikinya.

##### **b. MANULIFE OBLIGASI NEGARA INDONESIA II Kelas A2.**

MANULIFE OBLIGASI NEGARA INDONESIA II Kelas A2 akan membukukan setiap hasil investasi yang diperoleh dari dana yang diinvestasikan, jika ada, ke dalam MANULIFE OBLIGASI NEGARA INDONESIA II Kelas A2 sehingga selanjutnya akan meningkatkan Nilai Aktiva Bersih (NAB) MANULIFE OBLIGASI NEGARA INDONESIA II Kelas A2.

Sesuai dengan kebijakan Manajer Investasi dengan tidak mengabaikan pencapaian tujuan investasi jangka Panjang MANULIFE OBLIGASI NEGARA INDONESIA II, Manajer Investasi dapat membagikan sebagian atau seluruh hasil investasi MANULIFE OBLIGASI NEGARA

INDONESIA II Kelas A2 setiap 3 (tiga) bulan sekali, termasuk menentukan besarnya hasil investasi yang akan dibagikan kepada Pemegang Unit Penyertaan MANULIFE OBLIGASI NEGARA INDONESIA II Kelas A2.

Dalam hal Manajer Investasi memutuskan untuk membagikan hasil investasi, pembagian hasil investasi akan dilakukan secara serentak kepada seluruh Pemegang Unit Penyertaan MANULIFE OBLIGASI NEGARA INDONESIA II Kelas A2 dalam bentuk tunai yang besarnya proporsional sesuai kepemilikan Unit Penyertaan dari setiap Pemegang Unit Penyertaan di MANULIFE OBLIGASI NEGARA INDONESIA II Kelas A2.

Pembagian hasil investasi (jika ada), akan diberitahukan kepada Pemegang Unit Penyertaan oleh Manajer Investasi.

Pembayaran pembagian hasil investasi dalam bentuk tunai (jika ada) tersebut akan dilakukan melalui pemindahbukuan/transfer dalam mata uang Rupiah ke rekening yang terdaftar atas nama Pemegang Unit Penyertaan sesegera mungkin paling lambat 7 (tujuh) Hari Bursa sejak tanggal dilakukannya pembagian hasil investasi. Semua biaya bank termasuk biaya pemindahbukuan/transfer sehubungan dengan pembayaran pembagian hasil investasi berupa uang tunai tersebut (jika ada) menjadi beban Pemegang Unit Penyertaan.

Dalam hal Manajer Investasi tidak membagikan hasil investasi, maka Pemegang Unit Penyertaan yang ingin merealisasikan investasinya dapat menjual kembali sebagian atau seluruh Unit Penyertaan yang dimilikinya.

c. MANULIFE OBLIGASI NEGARA INDONESIA II Kelas I1

MANULIFE OBLIGASI NEGARA INDONESIA II Kelas I1 akan membukukan setiap hasil investasi yang diperoleh dari dana yang diinvestasikan, jika ada, ke dalam MANULIFE OBLIGASI NEGARA INDONESIA II Kelas I1.

Sesuai dengan kebijakan Manajer Investasi dengan tidak mengabaikan pencapaian tujuan investasi jangka Panjang MANULIFE OBLIGASI NEGARA INDONESIA II. Manajer Investasi dapat membagikan sebagian atau seluruh hasil investasi MANULIFE OBLIGASI NEGARA INDONESIA II Kelas I1, termasuk menentukan besarnya hasil investasi yang akan dibagikan kepada Pemegang Unit Penyertaan MANULIFE OBLIGASI NEGARA INDONESIA II Kelas I1.

Dalam hal Manajer Investasi memutuskan untuk membagikan hasil investasi, pembagian hasil investasi akan dilakukan secara serentak kepada seluruh Pemegang Unit Penyertaan MANULIFE OBLIGASI NEGARA INDONESIA II Kelas I1 dalam bentuk tunai yang besarnya proporsional sesuai kepemilikan Unit Penyertaan dari setiap Pemegang Unit Penyertaan dari setiap Pemegang Unit Penyertaan di MANULIFE OBLIGASI NEGARA INDONESIA II Kelas I1.

Pembagian hasil investasi tersebut (jika ada), akan diberitahukan kepada Pemegang Unit Penyertaan oleh Manajer Investasi. Pembayaran pembagian hasil investasi dalam bentuk tunai (jika ada) tersebut akan dilakukan melalui pemindahbukuan/transfer dalam mata uang Rupiah ke rekening yang terdaftar atas nama Pemegang Unit Penyertaan sesegera mungkin paling lambat 7 (tujuh) Hari Bursa sejak tanggal dilakukannya pembagian hasil investasi. Semua biaya bank termasuk biaya pemindahbukuan/transfer sehubungan dengan pembayaran pembagian hasil investasi berupa uang tunai tersebut (jika ada) menjadi beban Pemegang Unit Penyertaan.

Dalam hal Manajer Investasi tidak membagikan hasil investasi, maka Pemegang Unit Penyertaan yang ingin merealisasikan investasinya dapat menjual kembali sebagian atau seluruh Unit Penyertaan yang dimilikinya.

## **BAB VI**

### **METODE PERHITUNGAN NILAI PASAR WAJAR**

Metode penghitungan Nilai Pasar Wajar Efek dalam portofolio MANULIFE OBLIGASI NEGARA INDONESIA II yang digunakan oleh Manajer Investasi adalah sesuai dengan Peraturan BAPEPAM & LK Nomor IV.C.2. dan POJK Tentang Reksa Dana Berbentuk KIK, memuat antara lain ketentuan sebagai berikut:

1. Nilai Pasar Wajar dari Efek dalam portofolio Reksa Dana wajib dihitung dan disampaikan oleh Manajer Investasi kepada Bank Kustodian paling lambat pukul 17.00 WIB (tujuh belas Waktu Indonesia Barat) setiap Hari Bursa, dengan ketentuan sebagai berikut:
  - a. Penghitungan Nilai Pasar Wajar dari Efek yang aktif diperdagangkan di Bursa Efek menggunakan informasi harga perdagangan terakhir atas Efek tersebut di Bursa Efek;
  - b. Penghitungan Nilai Pasar Wajar dari:
    - 1) Efek yang diperdagangkan di luar Bursa Efek (*over the counter*);
    - 2) Efek yang tidak aktif diperdagangkan di Bursa Efek;
    - 3) Efek yang diperdagangkan dalam denominasi mata uang asing;
    - 4) Instrumen pasar uang dalam negeri, sebagaimana dimaksud dalam POJK Tentang Reksa Dana Berbentuk KIK;
    - 5) Efek lain yang transaksinya wajib dilaporkan kepada Penerima Laporan Transaksi Efek sebagaimana dimaksud dalam POJK Tentang Pelaporan Transaksi Efek;
    - 6) Efek lain yang berdasarkan Keputusan BAPEPAM & LK dapat menjadi Portofolio Efek Reksa Dana; dan/atau
    - 7) Efek dari perusahaan yang dinyatakan pailit atau kemungkinan besar akan pailit, atau gagal membayar pokok utang atau bunga dari Efek tersebut, menggunakan harga pasar wajar yang ditetapkan oleh LPHE sebagai harga acuan bagi Manajer Investasi.
  - c. Dalam hal harga perdagangan terakhir Efek di Bursa Efek tidak mencerminkan Nilai Pasar Wajar pada saat itu, penghitungan Nilai Pasar Wajar dari Efek tersebut menggunakan harga pasar wajar yang ditetapkan oleh LPHE sebagai harga acuan bagi Manajer Investasi.
  - d. Dalam hal LPHE tidak mengeluarkan harga pasar wajar terhadap Efek sebagaimana dimaksud dalam angka 2 huruf b butir 1) sampai dengan butir 6), dan angka 2 huruf c dari Peraturan BAPEPAM & LK No. IV.C.2 ini, Manajer Investasi wajib menentukan Nilai Pasar Wajar dari Efek dengan itikad baik dan penuh tanggung jawab berdasarkan metode yang menggunakan asas konservatif dan diterapkan secara konsisten, dengan mempertimbangkan antara lain:
    - 1) harga perdagangan sebelumnya;
    - 2) harga perbandingan Efek sejenis; dan/atau
    - 3) kondisi fundamental dari penerbit Efek.
  - e. Dalam hal LPHE tidak mengeluarkan harga pasar wajar terhadap Efek dari perusahaan yang dinyatakan pailit atau kemungkinan besar akan pailit, atau gagal membayar pokok utang atau bunga dari Efek tersebut, sebagaimana dimaksud pada angka 2 huruf b butir 7) dari Peraturan BAPEPAM & LK No. IV.C.2 ini, Manajer Investasi wajib menghitung Nilai Pasar Wajar dari Efek dengan itikad baik dan penuh tanggung jawab berdasarkan metode yang menggunakan asas konservatif dan diterapkan secara konsisten dengan mempertimbangkan:
    - 1) harga perdagangan terakhir Efek tersebut;
    - 2) kecenderungan harga Efek tersebut;
    - 3) tingkat bunga umum sejak perdagangan terakhir (jika berupa Efek Bersifat Utang);
    - 4) informasi material yang diumumkan mengenai Efek tersebut sejak perdagangan terakhir;
    - 5) perkiraan rasio pendapatan harga (*price earning ratio*), dibandingkan dengan rasio pendapatan harga untuk Efek sejenis (jika berupa saham);
    - 6) tingkat bunga pasar dari Efek sejenis pada saat tahun berjalan dengan peringkat kredit sejenis (jika berupa Efek Bersifat Utang); dan
    - 7) harga pasar terakhir dari Efek yang mendasari (jika berupa derivatif atas Efek).
  - f. Dalam hal Manajer Investasi menganggap bahwa harga pasar wajar yang ditetapkan LPHE tidak mencerminkan Nilai Pasar Wajar dari Efek dalam portofolio Reksa Dana yang wajib dibubarkan karena:
    - 1) diperintahkan oleh OJK sesuai peraturan perundang-undangan di bidang Pasar Modal; dan/atau

- 2) total Nilai Aktiva Bersih kurang dari Rp 10.000.000.000,00 (sepuluh miliar rupiah) selama 120 (seratus dua puluh) Hari Bursa secara berturut-turut, Manajer Investasi dapat menghitung sendiri Nilai Pasar Wajar dari Efek tersebut dengan itikad baik dan penuh tanggung jawab berdasarkan metode yang menggunakan asas konservatif dan diterapkan secara konsisten.
- g. Nilai Pasar Wajar dari Efek dalam portofolio Reksa Dana yang diperdagangkan dalam denominasi mata uang yang berbeda dengan denominasi mata uang Reksa Dana tersebut, wajib dihitung dengan menggunakan kurs tengah Bank Indonesia.
2. Penghitungan Nilai Aktiva Bersih Reksa Dana, wajib menggunakan Nilai Pasar Wajar dari Efek yang ditentukan oleh Manajer Investasi.
3. Nilai Aktiva Bersih per saham atau Unit Penyertaan dihitung berdasarkan Nilai Aktiva Bersih pada akhir Hari Bursa yang bersangkutan, setelah penyelesaian pembukuan Reksa Dana dilaksanakan, tetapi tanpa memperhitungkan peningkatan atau penurunan kekayaan Reksa Dana karena permohonan pembelian dan/atau pelunasan yang diterima oleh Bank Kustodian pada hari yang sama.
- \*) LPHE (Lembaga Penilaian Harga Efek) adalah Pihak yang telah memperoleh izin usaha dari OJK untuk melakukan penilaian harga Efek dalam rangka menetapkan harga pasar wajar, sebagaimana dimaksud dalam Peraturan Nomor V.C.3 yang merupakan Lampiran Keputusan Ketua BAPEPAM & LK Nomor Kep-183/BL/2009 tanggal 30 Juni 2009 tentang Lembaga Penilaian Harga Efek.

Manajer Investasi dan Bank Kustodian akan memenuhi ketentuan dalam Peraturan BAPEPAM & LK Nomor IV.C.2 tersebut di atas, dengan tetap memperhatikan peraturan, kebijakan dan persetujuan OJK yang mungkin dikeluarkan atau diperoleh kemudian setelah dibuatnya Prospektus ini.

## BAB VII PERPAJAKAN

Berdasarkan peraturan perpajakan yang berlaku, penerapan pajak penghasilan (PPH) atas pendapatan Reksa Dana yang berbentuk Kontrak Investasi Kolektif, adalah sebagai berikut:

	Uraian	Perlakuan PPh	Dasar Hukum
1.	Penghasilan Reksa Dana yang berasal dari : a. Pembagian uang tunai (dividen) b. Bunga Obligasi c. <i>Capital Gain</i> / Diskonto Obligasi d. Bunga Deposito dan Diskonto Sertifikat Bank Indonesia e. <i>Capital Gain</i> saham yang diperdagangkan di bursa f. <i>Commercial Paper</i> dan surat hutang lainnya	PPH tarif umum  PPH final*  PPH final*  PPH final (20%)  PPH final (0.1%)  PPH tarif umum	Pasal 4 (1), UU PPh  Pasal 4 (2) dan Pasal 17 (7) UU PPh jo. Pasal 2 (1) dan Pasal 3 PP No. 100 tahun 2013  Pasal 4 (2) dan Pasal 17 (7) UU PPh jo. Pasal 2 (1) dan Pasal 3 PP No. 100 tahun 2013  Pasal 4 (2) UU PPh jo. Pasal 2 PP No. 131 tahun 2000 jo. Pasal 3 Keputusan Menteri Keuangan RI No. 51/KMK.04/2001  Pasal 4 (2) UU PPh jo. PP No. 41 tahun 1994 jo. Pasal 1 PP No. 14 tahun 1997  Pasal 4 (1) UU PPh
2.	Bagian laba termasuk pelunasan kembali ( <i>redemption</i> ) yang diterima atau diperoleh Pemegang Unit Penyertaan Kontrak Investasi Kolektif	Bukan objek PPh	Pasal 4 (3) huruf i, UU PPh

\* Sesuai dengan Peraturan Pemerintah R.I. Nomor 100 Tahun 2013 ("PP Nomor 100 Tahun 2013") besarnya Pajak Penghasilan (PPH) atas bunga dan/atau diskonto dari Obligasi yang diterima Wajib Pajak Reksa Dana yang terdaftar pada Otoritas Jasa Keuangan adalah sebagai berikut:

- 1) 5% untuk tahun 2014 sampai dengan tahun 2020; dan
- 2) 10% untuk tahun 2021 dan seterusnya.

Ketentuan perpajakan di atas berlaku untuk Efek yang diterbitkan dan/atau diperdagangkan serta memenuhi kualifikasi sebagai Efek dalam negeri. Untuk Efek yang diterbitkan dan/atau diperdagangkan serta memenuhi kualifikasi sebagai Efek luar negeri, maka dapat berlaku ketentuan perpajakan negara dimana Efek tersebut diterbitkan dan/atau diperdagangkan termasuk ketentuan lain terkait perpajakan yang dibuat antara Indonesia dan negara tersebut (jika ada) dan berlaku ketentuan pajak penghasilan sebagaimana diatur dalam UU PPh.

Informasi perpajakan tersebut di atas dibuat oleh Manajer Investasi berdasarkan pengetahuan dan pengertian dari Manajer Investasi atas peraturan perpajakan yang ada sampai dengan Prospektus ini dibuat. Apabila di kemudian hari terdapat perubahan atau perbedaan interpretasi atas peraturan perpajakan yang berlaku, maka Manajer Investasi akan menyesuaikan informasi perpajakan di atas.

Bagi pemodal asing disarankan untuk berkonsultasi dengan penasihat perpajakan mengenai perlakuan pajak investasi sebelum membeli Unit Penyertaan MANULIFE OBLIGASI NEGARA INDONESIA II.

Dalam hal terdapat pajak yang harus dibayar oleh pemodal sesuai peraturan perundang-undangan di bidang perpajakan yang berlaku, pemberitahuan kepada pemodal tentang pajak yang harus dibayar tersebut akan dilakukan dengan mengirimkan surat tercatat kepada pemodal segera setelah Manajer Investasi mengetahui adanya pajak tersebut yang harus dibayar oleh pemodal.

## **BAB VIII**

### **MANFAAT INVESTASI DAN FAKTOR-FAKTOR RISIKO YANG UTAMA**

#### **8.1. MANFAAT BERINVESTASI PADA MANULIFE OBLIGASI NEGARA INDONESIA II**

- a. Pengelolaan Secara Profesional**

Portofolio investasi MANULIFE OBLIGASI NEGARA INDONESIA II dikelola oleh Manajer Investasi yang profesional dan memiliki keahlian khusus serta pengalaman di bidang pengelolaan dana. Portofolio dimonitor secara terus menerus dan didukung oleh akses informasi pasar yang lengkap agar dapat diambil keputusan yang cepat dan tepat.
- b. Pertumbuhan Nilai Investasi**

Reksa Dana adalah kumpulan dana dari Pemegang Unit Penyertaan yang dikelola secara terarah dan dapat dipertanggungjawabkan, maka dengan akumulasi dana yang terkumpul MANULIFE OBLIGASI NEGARA INDONESIA II dapat melakukan transaksi secara kolektif dengan biaya transaksi yang efisien, serta dapat dengan mudah mendapat akses berbagai instrumen investasi yang sulit apabila dilakukan individu. Dengan demikian Pemegang Unit Penyertaan memiliki kesempatan untuk memperoleh hasil investasi yang relatif lebih baik sesuai dengan tingkat risikonya.
- c. Diversifikasi Investasi**

Diversifikasi merupakan salah satu langkah utama MANULIFE OBLIGASI NEGARA INDONESIA II untuk mengurangi risiko. Dalam melakukan diversifikasi Manajer Investasi melakukan pemilihan berbagai Efek dan/atau penempatan pada instrumen pasar uang secara selektif.
- d. Likuiditas atau Unit Penyertaan mudah dijual kembali**

Pemegang Unit Penyertaan MANULIFE OBLIGASI NEGARA INDONESIA II dapat menjual kembali Unit Penyertaannya. Hal ini karena Manajer Investasi wajib membeli kembali Unit Penyertaan yang dijual oleh Pemegang Unit Penyertaan kepada Manajer Investasi berdasarkan Nilai Aktiva Bersih pada Hari Bursa yang bersangkutan. Penerimaan pembayaran akan dilakukan selambat-lambatnya 7 (tujuh) Hari Bursa sejak adanya permintaan penjualan kembali dari Pemegang Unit Penyertaan.
- e. Transparansi Informasi**

MANULIFE OBLIGASI NEGARA INDONESIA II wajib memberikan informasi atas perkembangan portofolio investasi dan pembiayaannya secara berkesinambungan, sehingga Pemegang Unit Penyertaan dapat memantau perkembangan hasil investasi, biaya dan tingkat risiko investasi setiap saat. Manajer Investasi wajib mengumumkan Nilai Aktiva Bersih setiap hari di surat kabar serta menerbitkan laporan keuangan tahunan melalui pembaharuan Prospektus setiap 1 (satu) tahun sekali.

#### **8.2. FAKTOR-FAKTOR RISIKO YANG UTAMA**

Semua investasi, termasuk investasi pada Reksa Dana, mengandung risiko. Meskipun MANULIFE OBLIGASI NEGARA INDONESIA II mencoba mengurangi risiko dengan berinvestasi pada portofolio yang memiliki risiko yang rendah, hal ini tidak menghilangkan seluruh risiko. Tidak ada satu investasi yang cocok untuk semua pemodal dan calon pemodal harus meminta pendapat profesional sebelum berinvestasi. Risiko utama yang dapat mempengaruhi kinerja MANULIFE OBLIGASI NEGARA INDONESIA II adalah:

##### **a) Risiko Berkurangnya Nilai Unit Penyertaan**

MANULIFE OBLIGASI NEGARA INDONESIA II memiliki risiko fluktuasi Nilai Aktiva Bersih. Tidak ada jaminan bahwa Nilai Aktiva Bersih akan selalu meningkat selama jangka waktu Reksa Dana. Hal-hal yang dapat mempengaruhi Nilai Aktiva Bersih antara lain Pemerintah Indonesia sebagai penerbit Efek Bersifat Utang, bank dan/atau penerbit surat berharga dimana MANULIFE OBLIGASI NEGARA INDONESIA II berinvestasi dan pihak lainnya yang berhubungan dengan MANULIFE OBLIGASI NEGARA INDONESIA II melakukan wanprestasi (*default*) dalam



memenuhi kewajibannya;

**b) Risiko Likuiditas**

Kemampuan Manajer Investasi untuk membeli kembali Unit Penyertaan dari pemodal tergantung pada likuiditas dari portofolio Reksa Dana. Jika pada saat yang bersamaan, sebagian besar atau seluruh Pemegang Unit Penyertaan melakukan penjualan kembali Unit Penyertaan (*redemption*), maka dapat terjadi Manajer Investasi tidak memiliki cadangan dana kas yang cukup untuk membayar seketika Unit Penyertaan yang dijual kembali. Hal ini dapat mengakibatkan turunnya Nilai Aktiva Bersih MANULIFE OBLIGASI NEGARA INDONESIA II karena portofolio Reksa Dana tersebut harus segera dijual ke pasar dalam jumlah yang besar secara bersamaan guna memenuhi kebutuhan dana tunai dalam waktu cepat sehingga dapat mengakibatkan penurunan nilai Efek dalam portofolio.

Dalam kondisi *Force Majeure* atau kejadian-kejadian (baik yang dapat maupun yang tidak dapat diperkirakan sebelumnya) di luar kekuasaan Manajer Investasi, maka Manajer Investasi dapat mengundurkan atau memperpanjang masa pelunasan pembayaran kembali Unit Penyertaan MANULIFE OBLIGASI NEGARA INDONESIA II sampai suatu jangka waktu dimana Manajer Investasi dapat menjual atau mencairkan Efek dalam portofolio MANULIFE OBLIGASI NEGARA INDONESIA II dengan harga pasar dalam rangka melakukan pembayaran kepada Pemegang MANULIFE OBLIGASI NEGARA INDONESIA II, dengan ketentuan penundaan atau perpanjangan tersebut akan dilakukan setelah Manajer Investasi memberitahukan secara tertulis terlebih dahulu kepada OJK dan Bank Kustodian. Apabila sebagai akibat dari keadaan *Force Majeure* tersebut Nilai Aktiva Bersih MANULIFE OBLIGASI NEGARA INDONESIA II menjadi kurang dari Rp 10.000.000.000,- (sepuluh miliar Rupiah), maka MANULIFE OBLIGASI NEGARA INDONESIA II dapat dibubarkan dan dilikuidasi dengan memperhatikan ketentuan-ketentuan dalam Kontrak Investasi Kolektif (KIK) MANULIFE OBLIGASI NEGARA INDONESIA II.

**c) Risiko Perubahan Alokasi Efek dalam Kebijakan Investasi**

Dalam hal terjadi penjualan kembali Unit Penyertaan (*redemption*) saat yang bersamaan oleh sebagian besar atau seluruh Pemegang Unit Penyertaan, maka dapat terjadi Manajer Investasi tidak memiliki cadangan dana kas yang cukup untuk membayar seketika Unit Penyertaan yang dijual kembali. Dalam hal ini Manajer Investasi dapat terpaksa menjual sebagian dari porsi Efek guna menjaga tingkat likuiditas, yang dapat mengakibatkan berubahnya alokasi Efek sebagaimana ditetapkan dalam Kebijakan Investasi.

**d) Risiko Perubahan Kondisi Ekonomi dan Politik**

MANULIFE OBLIGASI NEGARA INDONESIA II menginvestasikan sebagian besar dananya pada Efek Bersifat Utang yang dikeluarkan oleh Negara Republik Indonesia dan instrumen pasar uang. Perubahan ataupun memburuknya kondisi politik dan perekonomian baik di dalam maupun di luar negeri, termasuk terjadinya perubahan peraturan yang mempengaruhi perspektif pendapatan, dapat berpengaruh terhadap harga dari Efek Bersifat Utang yang dikeluarkan oleh Negara Indonesia atau Efek lain yang dikeluarkan oleh perusahaan-perusahaan di Indonesia sehingga dapat mempengaruhi Nilai Aktiva Bersih (NAB) dari MANULIFE OBLIGASI NEGARA INDONESIA II.

**e) Risiko Nilai Investasi**

Nilai investasi MANULIFE OBLIGASI NEGARA INDONESIA II sangat bergantung kepada risiko penerbit efek dan perubahan peraturan perpajakan. Antara lain hal-hal berikut ini akan mempengaruhi MANULIFE OBLIGASI NEGARA INDONESIA II dalam memberikan perlindungan nilai investasi:

- Pembayaran kupon obligasi oleh Pemerintah Indonesia sesuai dengan jadwal
- Pembelian kembali obligasi Negara secara wajib oleh Pemerintah Indonesia dalam rangka *re-profiling*
- Pembayaran pokok obligasi oleh Pemerintah Indonesia pada tanggal jatuh tempo
- Perubahan peraturan perpajakan

**f) Risiko Perubahan Peraturan Perpajakan**

Dalam hal peraturan Perpajakan atas MANULIFE OBLIGASI NEGARA INDONESIA II atau atas investasi pada Efek bersifat ekuitas, utang dan instrumen pasar uang di kemudian hari direvisi, maka Tujuan Investasi dari MANULIFE OBLIGASI NEGARA INDONESIA II yang telah ditetapkan di depan dapat menjadi tidak terpenuhi karena kondisi, perkiraan dan informasi yang digunakan Manajer Investasi saat menyusun Tujuan Investasi MANULIFE OBLIGASI NEGARA INDONESIA II dan membuat Prospektus ini tidak berlaku (tidak relevan) lagi.

**g) Risiko Tingkat suku bunga**

Perubahan tingkat suku bunga dipasar keuangan dapat menyebabkan kenaikan atau penurunan harga instrumen investasi dalam portofolio Reksa Dana yang dapat berpengaruh terhadap Nilai Aktiva Bersih (NAB) dari MANULIFE OBLIGASI NEGARA INDONESIA II.

Dalam hal terjadinya salah satu risiko seperti tersebut di atas, termasuk juga bila MANULIFE OBLIGASI NEGARA INDONESIA II diundur atau diperpanjang masa pelunasan dan/atau pembayaran pembelian kembali Unit Penyertaannya akibat terjadinya salah satu dari risiko-risiko dimaksud, yang menyebabkan Pemegang Unit Penyertaan mengalami kerugian materiil atas investasinya pada MANULIFE OBLIGASI NEGARA INDONESIA II, maka baik Manajer Investasi maupun Bank Kustodian dibebaskan dari tanggung jawab dan tidak dapat dituntut atas kerugian tersebut, selama Manajer Investasi dan Bank Kustodian telah berusaha dengan kehati-hatian yang wajar dan itikad baik dalam melaksanakan tugas dan kewajibannya menurut Kontrak Investasi Kolektif MANULIFE OBLIGASI NEGARA INDONESIA II.

## **BAB IX**

### **KEADAAN KAHAR (*FORCE MAJEURE*)**

- 9.1** Yang dimaksud dengan “Keadaan Kahar” adalah suatu kejadian atau peristiwa di luar kemampuan wajar suatu pihak sehingga tidak memungkinkan pihak yang bersangkutan melaksanakan kewajibannya berdasarkan KIK sesuai dengan ketentuan yang diatur dalam Undang-Undang Pasar Modal serta peraturan lainnya yang berlaku termasuk tetapi tidak terbatas dalam hal peristiwa atau kejadian sebagai berikut:
- Kegagalan sistem perdagangan atau penyelesaian transaksi Efek dalam portofolio MANULIFE OBLIGASI NEGARA INDONESIA II; atau
  - Perdagangan Efek baik di Bursa Efek maupun *Over-the-Counter* (OTC) dihentikan oleh instansi yang berwenang; atau
  - Keadaan sebagaimana dimaksud dalam Pasal 5 huruf k Undang-Undang Nomor 8 Tahun 1995 (seribu sembilan ratus sembilan puluh lima) tentang Pasar Modal beserta peraturan pelaksanaannya.
- 9.2** Tak satu Pihak pun bertanggung jawab atas setiap keterlambatan atau kelalaian dalam pelaksanaan kewajibannya menurut Prospektus dan Kontrak Investasi Kolektif yang disebabkan oleh Keadaan Kahar.
- 9.3** Dalam hal terjadi Keadaan Kahar, Pihak yang terkena keadaan tersebut wajib memberitahukan secara tertulis kepada Pihak lainnya dan kepada OJK mengenai Keadaan Kahar tersebut dan wajib memberitahukannya kepada para Pemegang Unit Penyertaan. Setiap Pihak ditunda pelaksanaan kewajibannya menurut Prospektus dan Kontrak Investasi Kolektif selama Keadaan Kahar tersebut mempengaruhi pelaksanaan kewajiban oleh Pihak itu.
- Pihak tersebut wajib memulai kembali pelaksanaan kewajibannya menurut Prospektus dan Kontrak Investasi Kolektif segera setelah Keadaan Kahar itu berhenti. Kewajiban-kewajiban lainnya berdasarkan Prospektus dan Kontrak Investasi Kolektif yang tidak terkena oleh Keadaan Kahar wajib tetap dilaksanakan.
- 9.4** Manajer Investasi dapat mengundurkan atau memperpanjang jangka waktu pembayaran pembelian kembali Unit Penyertaan MANULIFE OBLIGASI NEGARA INDONESIA II sampai suatu jangka waktu tertentu dimana Manajer Investasi dapat menjual atau mencairkan Efek dalam portofolio MANULIFE OBLIGASI NEGARA INDONESIA II, dengan ketentuan bahwa penundaan atau perpanjangan pembayaran pembelian kembali Unit Penyertaan tersebut baru dapat dilakukan setelah Manajer Investasi memberitahukan secara tertulis terlebih dahulu kepada OJK dan Bank Kustodian.

## **BAB X**

### **IMBALAN JASA DAN ALOKASI BIAYA**

Dalam pengelolaan MANULIFE OBLIGASI NEGARA INDONESIA II terdapat biaya-biaya yang harus dikeluarkan oleh MANULIFE OBLIGASI NEGARA INDONESIA II, Manajer Investasi maupun Pemegang Unit Penyertaan. Perincian biaya-biaya dan alokasinya adalah sebagai berikut:

#### **10.1. Biaya Yang Menjadi Beban MANULIFE OBLIGASI NEGARA INDONESIA II**

- a. Imbalan jasa Manajer Investasi, dibedakan sesuai dengan Kelas Unit Penyertaan sebagai berikut:
  - Imbalan jasa Manajer Investasi MANULIFE OBLIGASI NEGARA INDONESIA II Kelas A adalah maksimum sebesar 2,5% (dua koma lima persen) per tahun, dihitung secara harian dari Nilai Aktiva Bersih MANULIFE OBLIGASI NEGARA INDONESIA II Kelas A berdasarkan 365 (tiga ratus enam puluh lima) hari per tahun atau 366 (tiga ratus enam puluh enam) hari kalender per tahun untuk tahun kabisat dan dibayarkan setiap bulan;
  - Imbalan jasa Manajer Investasi MANULIFE OBLIGASI NEGARA INDONESIA II Kelas A2 adalah maksimum sebesar 2,5% (dua koma lima persen) per tahun, dihitung secara harian dari Nilai Aktiva Bersih MANULIFE OBLIGASI NEGARA INDONESIA II Kelas A berdasarkan 365 (tiga ratus enam puluh lima) hari per tahun atau 366 (tiga ratus enam puluh enam) hari kalender per tahun untuk tahun kabisat dan dibayarkan setiap bulan;
  - Imbalan jasa Manajer Investasi MANULIFE OBLIGASI NEGARA INDONESIA II Kelas I1 adalah maksimum sebesar 2% (dua persen) per tahun, dihitung secara harian dari Nilai Aktiva Bersih MANULIFE OBLIGASI NEGARA INDONESIA II Kelas I1 berdasarkan 365 (tiga ratus enam puluh lima) hari per tahun atau 366 (tiga ratus enam puluh enam) hari kalender per tahun untuk tahun kabisat dan dibayarkan setiap bulan;
- b. Imbalan jasa Bank Kustodian adalah maksimum sebesar 0,25% (nol koma dua puluh lima persen) per tahun, dihitung secara harian dari Nilai Aktiva Bersih MANULIFE OBLIGASI NEGARA INDONESIA II berdasarkan 365 (tiga ratus enam puluh lima) hari per tahun atau 366 (tiga ratus enam puluh enam) hari kalender per tahun untuk tahun kabisat dan dibayarkan setiap bulan;
- c. Biaya transaksi Efek dan registrasi Efek;
- d. Biaya pembaharuan Prospektus yaitu biaya pencetakan dan distribusi pembaharuan Prospektus termasuk laporan keuangan kepada Pemegang Unit Penyertaan setelah MANULIFE OBLIGASI NEGARA INDONESIA II dinyatakan efektif oleh OJK
- e. Biaya pemasangan berita/pemberitahuan di surat kabar di 1 (satu) surat kabar mengenai rencana perubahan dan perubahan Kontrak Investasi Kolektif dan/atau Prospektus (jika ada), setelah MANULIFE OBLIGASI NEGARA INDONESIA II dinyatakan efektif oleh OJK;
- f. Biaya terkait Surat Konfirmasi Transaksi Unit Penyertaan dan Laporan Bulanan ke Pemegang Unit Penyertaan setelah MANULIFE OBLIGASI NEGARA INDONESIA II dinyatakan efektif oleh OJK;
- g. Biaya pembuatan dan distribusi laporan-laporan sebagaimana dimaksud dalam Peraturan BAPEPAM Nomor: X.D.1 setelah ditetapkannya pernyataan efektif atas MANULIFE OBLIGASI NEGARA INDONESIA II oleh OJK;
- h. Biaya atas jasa auditor yang memeriksa laporan keuangan tahunan setelah MANULIFE OBLIGASI NEGARA INDONESIA II dinyatakan efektif oleh OJK;
- i. Biaya asuransi portofolio Efek (jika ada);
- j. Biaya-biaya dan pengeluaran berkenaan dengan penggunaan sistem pengelolaan investasi terpadu sebagaimana ditetapkan oleh penyedia sistem pengelolaan investasi terpadu dari waktu ke waktu; dan
- g. Biaya pajak berkenaan dengan pembayaran imbalan jasa dan biaya-biaya di atas (jika ada) yang relevan bagi masing-masing Kelas Unit Penyertaan akan dibebankan secara proporsional terhadap masing-masing Kelas Unit Penyertaan.

Tanpa mengurangi ketentuan angka 10.1. di atas, tiap-tiap Kelas Unit Penyertaan menanggung biaya yang secara spesifik timbul dan memberikan manfaat hanya kepada Kelas Unit Penyertaan tersebut yang akan didistribusikan secara spesifik pada masing-masing Kelas Unit Penyertaan, dimana biaya-biaya tersebut dapat menjadi pengurang Nilai Aktiva Bersih Kelas Unit Penyertaan yang bersangkutan yaitu dalam hal ini imbalan jasa Manajer Investasi dan pengeluaran pajak (jika ada) sebagaimana dimaksud pada angka 10.1. huruf a dan huruf g diatas.

Untuk biaya yang timbul dan memberikan manfaat kepada MANULIFE OBLIGASI NEGARA INDONESIA II secara menyeluruh dan satu kesatuan, maka biaya tersebut akan diperhitungkan secara proporsional terhadap masing-masing Kelas Unit Penyertaan berdasarkan Nilai Aktiva Bersih dari masing-masing Kelas Unit Penyertaan. Dalam hal terdapat biaya-biaya yang secara spesifik berlaku terhadap Kelas Unit Penyertaan tertentu, biaya-biaya tersebut akan diatur dalam Kontrak dan Prospektus.

## 10.2. Biaya Yang Menjadi Beban Manajer Investasi

- a. Biaya persiapan pembentukan MANULIFE OBLIGASI NEGARA INDONESIA II yaitu biaya pembuatan Kontrak Investasi Kolektif, penerbitan dan distribusi Prospektus Awal dan penerbitan dokumen-dokumen yang diperlukan termasuk imbalan jasa Akuntan, Konsultan Hukum dan Notaris;
- b. Biaya administrasi pengelolaan portofolio MANULIFE OBLIGASI NEGARA INDONESIA II yaitu biaya telepon, faksimili, fotokopi dan transportasi;
- c. Biaya pemasaran termasuk biaya pencetakan brosur, dan biaya promosi dan iklan dari MANULIFE OBLIGASI NEGARA INDONESIA II;
- d. Biaya pencetakan dan distribusi Formulir Profil Pemodal Reksa Dana, Formulir Pemesanan Pembelian/*Subscription Form*, Formulir Penjualan Kembali Unit Penyertaan/*Redemption Form* dan Formulir Pengalihan Investasi/*Switching Form*; dan
- e. Imbalan jasa Konsultan Hukum, Akuntan, Notaris dan beban lainnya kepada pihak ketiga (jika ada) berkenaan dengan pembubaran MANULIFE OBLIGASI NEGARA INDONESIA II dan likuidasi atas kekayaannya.

## 10.3. Biaya Yang Menjadi Beban Pemegang Unit Penyertaan

Biaya yang menjadi beban Pemegang Unit Penyertaan yaitu:

- (i) Biaya yang penerapannya akan disesuaikan sesuai dengan model distribusi MANULIFE OBLIGASI NEGARA INDONESIA II untuk masing-masing Kelas Unit Penyertaan, yaitu:
  - a. MANULIFE OBLIGASI NEGARA INDONESIA II Kelas A.
    1. Untuk Pemegang Unit Penyertaan yang membeli MANULIFE OBLIGASI NEGARA INDONESIA II Kelas A melalui Agen Penjual Efek Reksa Dana, maka Agen Penjual Efek Reksa Dana dapat memilih skema biaya Model A atau B;
    2. Untuk Pemegang Unit Penyertaan perseorangan yang membeli MANULIFE OBLIGASI NEGARA INDONESIA II Kelas A langsung melalui tenaga pemasaran Manajer Investasi, maka Manajer Investasi akan mengenakan skema biaya Model B;
    3. Untuk Pemegang Unit Penyertaan institusi yang membeli MANULIFE OBLIGASI NEGARA INDONESIA II Kelas A langsung melalui tenaga pemasaran Manajer Investasi, maka Manajer Investasi akan mengenakan skema biaya Model I.

Skema biaya sebagaimana disebutkan di atas adalah sebagai berikut :

Skema Biaya Model A :

- Biaya pembelian Unit Penyertaan sebesar maksimum 2 % (dua persen) dari nilai transaksi pembelian Unit Penyertaan yang dikenakan saat Pemegang Unit Penyertaan melakukan pembelian Unit Penyertaan.
- Biaya pengalihan investasi sebesar maksimum 1 % (satu persen) dari nilai transaksi pengalihan investasi yang dikenakan saat Pemegang Unit Penyertaan melakukan pengalihan Unit Penyertaan.

- Biaya penjualan kembali Unit Penyertaan sebesar maksimum 2 % (dua persen) dari nilai transaksi penjualan kembali Unit Penyertaan yang dikenakan saat Pemegang Unit Penyertaan melakukan penjualan kembali Unit Penyertaan.

Skema Biaya Model B :

- Biaya pengalihan investasi sebesar maksimum 1 % (satu persen) dari nilai transaksi pengalihan investasi yang dikenakan saat Pemegang Unit Penyertaan melakukan pengalihan investasi;
- Biaya pembelian yang ditangguhkan (*Deferred Sales Charge* atau “DSC”) sebesar 1,25 % (satu koma dua puluh lima persen) dari Nilai Aktiva Bersih pada saat Unit Penyertaan dibeli berdasarkan metode First In First Out (“FIFO”) yang dikenakan saat Pemegang Unit Penyertaan melakukan penjualan kembali Unit Penyertaan yang bersangkutan untuk tahun pertama dan 0 % (nol persen) untuk tahun kedua dan seterusnya dengan ketentuan bahwa apabila Unit Penyertaan tersebut sebelumnya pernah dialihkan ke atau dari Reksa Dana Manulife yang lain, maka biaya pembelian yang ditangguhkan (DSC) akan dikenakan mengikuti biaya pembelian yang ditangguhkan (DSC) yang tertinggi dari Reksa Dana Manulife yang pernah dimiliki.

Skema Biaya Model C :

- Biaya pembelian Unit Penyertaan sebesar maksimum 2 % (dua persen) dari nilai transaksi pembelian Unit Penyertaan yang dikenakan saat Pemegang Unit Penyertaan melakukan pembelian Unit Penyertaan.
- Biaya pengalihan investasi sebesar maksimum 2 % (dua persen) dari nilai transaksi pengalihan investasi yang dikenakan saat Pemegang Unit Penyertaan melakukan pengalihan Unit Penyertaan.
- Biaya pembelian yang ditangguhkan (*Deferred Sales Charge* atau “DSC”) yang dikenakan pada saat Pemegang Unit Penyertaan menjual Unit Penyertaannya dalam MANULIFE OBLIGASI NEGARA INDONESIA II yaitu :
- Sebesar 2,50 % (dua koma lima puluh persen) dari Nilai Aktiva Bersih pada saat Unit Penyertaan yang bersangkutan dibeli berdasarkan metode First In First Out (FIFO) yang dikenakan pada saat Pemegang Unit Penyertaan melakukan penjualan kembali Unit Penyertaan yang bersangkutan untuk tahun pertama;
- Sebesar 2 % (dua persen) dari Nilai Aktiva Bersih pada saat Unit Penyertaan yang bersangkutan dibeli berdasarkan metode First In First Out (FIFO) yang dikenakan pada saat Pemegang Unit Penyertaan melakukan penjualan kembali Unit Penyertaan yang bersangkutan untuk tahun kedua;
- Sebesar 0,75 % (nol koma tujuh puluh lima persen) dari Nilai Aktiva Bersih pada saat Unit Penyertaan yang bersangkutan dibeli berdasarkan metode First In First Out (FIFO) yang dikenakan pada saat Pemegang Unit Penyertaan melakukan penjualan kembali Unit Penyertaan yang bersangkutan untuk tahun ketiga;
- 0 % (nol persen) untuk tahun keempat dan seterusnya;

Skema Biaya Model I :

Tidak ada biaya pembelian Unit Penyertaan, pengalihan investasi dan penjualan kembali Unit Penyertaan dengan ketentuan Pemegang Unit Penyertaan dapat memenuhi batas minimum pembelian yang ditentukan oleh Manajer Investasi.

b. MANULIFE OBLIGASI NEGARA INDONESIA II Kelas A2

1. Biaya pembelian Unit Penyertaan sebesar maksimum 2 % (dua persen) dari nilai transaksi pembelian Unit Penyertaan yang dikenakan saat Pemegang Unit Penyertaan melakukan pembelian Unit Penyertaan.
2. Biaya pengalihan investasi sebesar maksimum 1 % (satu persen) dari nilai transaksi pengalihan investasi yang dikenakan saat Pemegang Unit Penyertaan melakukan pengalihan Unit Penyertaan.
3. Biaya penjualan kembali Unit Penyertaan sebesar maksimum 2 % (dua persen) dari nilai transaksi penjualan kembali Unit Penyertaan yang dikenakan saat Pemegang Unit Penyertaan melakukan penjualan kembali Unit Penyertaan.

Dalam hal penjualan MANULIFE OBLIGASI NEGARA INDONESIA II dilakukan melalui Agen Penjual Efek Reksa Dana, maka Agen Penjual Efek Reksa Dana bersama-sama dengan Manajer Investasi dapat menentukan skema biaya yang dipilih yang kemudian akan dituangkan dalam perjanjian kerjasama antara Agen Penjual Efek Reksa Dana dan Manajer Investasi. Agen Penjual Efek Reksa Dana dan Manajer Investasi untuk selanjutnya wajib memastikan konsistensi penerapan skema biaya tersebut.

Untuk Pemegang Unit Penyertaan yang mengikuti program investasi secara berkala, maka Pemegang Unit Penyertaan dapat tidak dikenakan biaya pembelian, biaya pengalihan, biaya penjualan kembali dan biaya pembelian yang ditangguhkan (*Deferred Sales Charge* atau "DSC").

Biaya pembelian Unit Penyertaan (*subscription fee*), biaya penjualan kembali Unit Penyertaan (*redemption fee*) dan biaya pengalihan investasi (*switching fee*) serta biaya pembelian yang ditangguhkan (*Deferred Sales Charge* atau "DSC") diatas merupakan pendapatan bagi Manajer Investasi dan/atau Agen Penjual Efek Reksa Dana (jika ada);

c. MANULIFE OBLIGASI NEGARA INDONESIA II Kelas I1

Tidak ada biaya pembelian Unit Penyertaan, pengalihan investasi dan penjualan kembali Unit Penyertaan dengan ketentuan Pemegang Unit Penyertaan di MANULIFE OBLIGASI NEGARA INDONESIA II Kelas I1 dapat memenuhi batas minimum pembelian yang ditentukan oleh Manajer Investasi.

- (ii) Biaya transfer atau pemindahbukuan sehubungan dengan pengembalian sisa uang pembelian Unit Penyertaan yang ditolak dan pembayaran hasil penjualan kembali Unit Penyertaan dibebankan ke rekening Pemegang Unit Penyertaan yang berlaku untuk seluruh Kelas Unit Penyertaan (jika ada);
- (iii) Pajak-pajak yang dikenakan dengan Pemegang Unit Penyertaan dan biaya-biaya di atas yang berlaku untuk seluruh Kelas Unit Penyertaan (jika ada).

**10.4.** Biaya konsultan hukum, biaya notaris dan/atau biaya Akuntan dan/atau biaya-biaya lainnya menjadi beban Manajer Investasi, Bank Kustodian dan/atau MANULIFE OBLIGASI NEGARA INDONESIA II sesuai dengan pihak yang memperoleh manfaat atau yang melakukan kesalahan sehingga diperlukan jasa profesi dimaksud.

**10.5. Alokasi Biaya Dan Imbalan Jasa**

*	Reksa Dana	Imbalan Jasa Manajer Investasi*	Imbalan Jasa Bank Kustodian*	Biaya Pembelian	Biaya Penjualan Kembali/ Biaya Pembelian yang Ditangguhkan ( <i>Deferred Sales Charge / "DSC"</i> )**	Biaya Pengalihan Investasi	Biaya Pembukaan Rekening
	MANULIFE OBLIGASI NEGARA INDONESIA II	Sesuai dengan Kelas Unit Penyertaan yang dipilih	Maks. 0,25%	Sesuai dengan Kelas Unit Penyertaan yang dipilih	Sesuai dengan Kelas Unit Penyertaan yang dipilih	Sesuai dengan Kelas Unit Penyertaan yang dipilih	Tidak ada

per tahun dihitung secara harian dari Nilai Aktiva Bersih MANULIFE OBLIGASI NEGARA INDONESIA II yang berdasarkan 365 (tiga ratus enam puluh lima) hari per tahun atau 366 (tiga ratus enam puluh enam) hari kalender per tahun untuk tahun kabisat dan dibayarkan setiap bulan.

\*\*Biaya Pembelian Yang Ditangguhkan (*Deferred Sales Charge/"DSC"*) ditujukan untuk memberikan insentif pada investasi jangka panjang. Karena itu, para pemodal yang berinvestasi untuk jangka waktu lebih dari 1 (satu) tahun tidak akan dikenakan Biaya Pembelian yang Ditangguhkan (*Deferred Sales Charge/"DSC"*). Namun jika pemodal melakukan pelunasan

sebelum jangka waktu satu tahun, mereka akan dikenakan Biaya Pembelian yang Ditangguhkan (*Deferred Sales Charge*"DSC") atas jumlah investasi awal seperti diuraikan dalam tabel di atas.

Dalam hal terjadi investasi dan pelunasan beberapa kali pada satu rekening, Biaya Pembelian yang Ditangguhkan (*Deferred Sales Charge*"DSC") akan diperhitungkan berdasarkan jumlah investasi awal dan metode Pertama Masuk Pertama Keluar (*First In First Out*"FIFO"). Berikut ilustrasi penerapan Biaya Pembelian yang Ditangguhkan (*Deferred Sales Charge*"DSC") pada saat penjualan kembali:

Tanggal	Transaksi MDC II	Jumlah (Rp)	NAB	Unit	Saldo Unit
4-Jan-05	Pembelian	11.000.000,00	1.350,00	8.148,15	8.148,15
1-Feb-05	Pembelian	15.000.000,00	1.370,00	10.948,91	19.097,05
3-Mar-05	Pembelian	60.000.000,00	1.400,00	42.857,14	61.954,20
2-Nov-05	<b>Penjualan kembali 40.000 unit*</b>	63.309.198,43	1.600,00	(40.000,00)	21.954,20

**Jumlah yang ditransfer ke rekening Pemodal = Rp 63.309.198,43**

Catatan: \* Perhitungan penjualan kembali MDC II 2 Nov 05:

Keterangan	Unit	Unit x NAB (Rp 1.600)	DSC (Rp)	Jumlah (Rp)
Jumlah unit yang dibeli pada 4 Jan '05	8.148,15	13.037.037,04	<b>137.500,00</b>	12.899.537,04
Jumlah unit yang dibeli pada 1 Feb '05	10.948,91	17.518.248,18	<b>187.500,00</b>	17.330.748,18
Jumlah unit yang dibeli pada 3 Mar 05	20.902,94	33.444.714,78	<b>365.801,57</b>	33.078.913,21
	<i>40.000,00</i>	<i>64.000.000,00</i>	<i>690.801,57</i>	<b>63.309.198,43</b>

Perhitungan DSC/Biaya penjualan yang ditangguhkan:

$$(8.148,15 \text{ unit} \times \text{Rp } 1.350) \times 1,25\% = 137.500,00$$

$$(10.948,91 \text{ unit} \times \text{Rp } 1.370) \times 1,25\% = 187.500,00$$

$$(20.902,94 \text{ unit} \times \text{Rp } 1.400) \times 1,25\% = 365.801,57$$



## **BAB XI HAK-HAK PEMEGANG UNIT PENYERTAAN**

Pemegang Unit Penyertaan mempunyai hak-hak seperti di bawah ini:

Dengan tunduk pada syarat-syarat sesuai tertulis dalam Kontrak Investasi Kolektif MANULIFE OBLIGASI NEGARA INDONESIA II, setiap Pemegang Unit Penyertaan MANULIFE OBLIGASI NEGARA INDONESIA II mempunyai hak-hak sebagai berikut:

**i). Memperoleh Bukti Kepemilikan Unit Penyertaan MANULIFE OBLIGASI NEGARA INDONESIA II yaitu Surat Konfirmasi Transaksi Unit Penyertaan**

Pemegang Unit Penyertaan akan mendapatkan Surat Konfirmasi Transaksi Unit Penyertaan yang akan dikirimkan paling lambat 7 (tujuh) Hari Bursa setelah:

- (i) Aplikasi pembelian Unit Penyertaan MANULIFE OBLIGASI NEGARA INDONESIA II dari Pemegang Unit Penyertaan telah lengkap dan diterima dengan baik oleh Manajer Investasi atau Agen Penjual Efek Reksa Dana yang ditunjuk oleh Manajer Investasi (jika ada) (*in complete application*) dan pembayaran untuk pembelian tersebut diterima dengan baik oleh Bank Kustodian (*in good fund*) dan Unit Penyertaan diterbitkan oleh Bank Kustodian;
- (ii) Aplikasi penjualan kembali Unit Penyertaan MANULIFE OBLIGASI NEGARA INDONESIA II dari Pemegang Unit Penyertaan telah lengkap dan diterima dengan baik (*in complete application*) oleh Manajer Investasi atau Agen Penjual Efek Reksa Dana yang ditunjuk oleh Manajer Investasi (jika ada) sesuai ketentuan pemrosesan penjualan kembali Unit Penyertaan yang ditetapkan dalam Prospektus ini; dan
- (iii) Aplikasi pengalihan investasi dalam MANULIFE OBLIGASI NEGARA INDONESIA II dari Pemegang Unit Penyertaan telah lengkap dan diterima dengan baik (*in complete application*) oleh Manajer Investasi atau Agen Penjual Efek Reksa Dana yang ditunjuk oleh Manajer Investasi (jika ada) sesuai ketentuan pemrosesan pengalihan investasi yang ditetapkan dalam Prospektus ini.

Surat Konfirmasi Transaksi Unit Penyertaan akan menyatakan antara lain jumlah Unit Penyertaan yang dibeli dan/atau dijual kembali, investasi yang dialihkan dan dimiliki serta Nilai Aktiva Bersih setiap Unit Penyertaan pada saat Unit Penyertaan tersebut dibeli dan dijual kembali serta investasi dialihkan.

**ii) Memperoleh Pembagian Hasil Investasi sesuai dengan Kebijakan Pembagian Hasil Investasi;**

Pemegang Unit Penyertaan berhak untuk memperoleh pembagian hasil bersih investasi sesuai dengan Kebijakan Pembagian Hasil Investasi sebagaimana dimaksud dalam Bab V Prospektus ini.

**iii) Menjual Kembali Sebagian Atau Seluruh Unit Penyertaan MANULIFE OBLIGASI NEGARA INDONESIA II;**

Pemegang Unit Penyertaan mempunyai hak untuk menjual kembali sebagian atau seluruh Unit Penyertaan MANULIFE OBLIGASI NEGARA INDONESIA II yang dimilikinya kepada Manajer Investasi setiap Hari Bursa sesuai dengan syarat dan ketentuan dalam Bab XV Prospektus.

**iv) Mengalihkan Sebagian atau Seluruh Investasi Dalam MANULIFE OBLIGASI NEGARA INDONESIA II;**

Pemegang Unit Penyertaan mempunyai hak untuk mengalihkan sebagian atau seluruh investasinya dalam MANULIFE OBLIGASI NEGARA INDONESIA II ke reksa dana lainnya yang memiliki fasilitas pengalihan investasi yang dikelola oleh Manajer Investasi sesuai dengan syarat dan ketentuan dalam Bab XVI Prospektus.

**v) Memperoleh Informasi Mengenai Nilai Aktiva Bersih Harian Per Kelas Unit Penyertaan dan Kinerja MANULIFE OBLIGASI NEGARA INDONESIA II;**

Setiap Pemegang Unit Penyertaan mempunyai hak untuk mendapatkan informasi Nilai Aktiva Bersih harian per Kelas Unit Penyertaan dan kinerja 30 (tiga puluh) Hari Kalender serta 1 (satu) tahun terakhir dari MANULIFE OBLIGASI NEGARA INDONESIA II yang dipublikasikan di harian tertentu.

**vii) Memperoleh Laporan Keuangan secara periodik**

Setiap Pemegang Unit Penyertaan berhak memperoleh laporan keuangan tahunan yang akan dimuat dalam pembaharuan Prospektus.

**viii) Memperoleh Laporan Bulanan;**

Laporan Bulanan yang disampaikan oleh Bank Kustodian kepada Pemegang Unit Penyertaan dapat berupa dokumen fisik yang dikirimkan ke alamat Pemegang Unit Penyertaan melalui jasa kurir/jasa pengiriman lainnya atau atas persetujuan Pemegang Unit Penyertaan dapat berupa dokumen elektronik yang dikirimkan ke alamat e-mail Pemegang Unit Penyertaan yang didaftarkan oleh Pemegang Unit Penyertaan pada saat melakukan pembukaan rekening atau pada saat melakukan pengkinian data, dengan memperhatikan ketentuan peraturan perundang-undangan yang berlaku mengenai informasi dan transaksi elektronik. Pengiriman Laporan Bulanan secara elektronik dapat dilakukan melalui sistem elektronik yang handal yang disepakati oleh Manajer Investasi dan Bank Kustodian.

**ix) Memperoleh Bagian Atas Hasil Likuidasi Secara Proporsional Dengan Kepemilikan Unit Penyertaan Dalam Hal MANULIFE OBLIGASI NEGARA INDONESIA II diibubarkan dan dilikuidasi;**

Dalam hal MANULIFE OBLIGASI NEGARA INDONESIA II dibubarkan dan dilikuidasi maka Pemegang Unit Penyertaan berhak memperoleh hasil likuidasi secara proporsional sesuai dengan komposisi kepemilikan Unit Penyertaan.

## **BAB XII PEMBUBARAN DAN LIKUIDASI**

### **12.2 Hal-Hal Yang Menyebabkan MANULIFE OBLIGASI NEGARA INDONESIA II Wajib Dibubarkan**

MANULIFE OBLIGASI NEGARA INDONESIA II wajib dibubarkan, apabila terjadi salah satu dari hal-hal sebagai berikut :

- a. jika dalam jangka waktu 90 (sembilan puluh) Hari Bursa, MANULIFE OBLIGASI NEGARA INDONESIA II yang Pernyataan Pendaftarannya telah menjadi Efektif memiliki dana kelolaan kurang dari Rp 10.000.000.000,00 (sepuluh miliar Rupiah); dan/atau
- b. Diperintahkan oleh OJK sesuai dengan peraturan perundang-undangan di bidang Pasar Modal; dan/atau
- c. total Nilai Aktiva Bersih MANULIFE OBLIGASI NEGARA INDONESIA II kurang dari Rp 10.000.000.000,- (sepuluh miliar Rupiah) selama 120 (seratus dua puluh) Hari Bursa berturut-turut; dan/atau
- d. Manajer Investasi dan Bank Kustodian telah sepakat untuk membubarkan MANULIFE OBLIGASI NEGARA INDONESIA II.

### **12.2 Proses Pembubaran Dan Likuidasi MANULIFE OBLIGASI NEGARA INDONESIA II**

Dalam hal MANULIFE OBLIGASI NEGARA INDONESIA II wajib dibubarkan karena kondisi sebagaimana dimaksud dalam butir 12.1 huruf a di atas, maka Manajer Investasi wajib:

- i) pembubaran MANULIFE OBLIGASI NEGARA INDONESIA II kepada para Pemegang Unit Penyertaan paling sedikit dalam 1 (satu) surat kabar harian berbahasa Indonesia yang berperedaran nasional, paling lambat 2 (dua) Hari Bursa sejak berakhirnya jangka waktu sebagaimana dimaksud pada butir 12.1 huruf a di atas;
- ii) menginstruksikan kepada Bank Kustodian paling lambat 2 (dua) Hari Bursa sejak berakhirnya jangka waktu sebagaimana dimaksud pada butir 12.1 huruf a untuk membayarkan dana hasil likuidasi yang menjadi hak Pemegang Unit Penyertaan dengan ketentuan bahwa perhitungannya dilakukan secara proporsional sesuai Nilai Aktiva Bersih per Kelas Unit Penyertaan pada saat pembubaran namun tidak boleh lebih kecil dari Nilai Aktiva Bersih per Kelas Unit Penyertaan awal (harga par) dan dana tersebut diterima Pemegang Unit Penyertaan paling lambat 7 (tujuh) Hari Bursa sejak berakhirnya jangka waktu sebagaimana dimaksud dalam butir 12.1 huruf a di atas; dan
- iii) membubarkan MANULIFE OBLIGASI NEGARA INDONESIA II dalam jangka waktu paling lambat 10 (sepuluh) Hari Bursa sejak berakhirnya jangka waktu sebagaimana dimaksud pada butir 12.1 huruf a di atas, dan menyampaikan laporan hasil pembubaran MANULIFE OBLIGASI NEGARA INDONESIA II kepada OJK paling lambat 10 (sepuluh) Hari Bursa sejak MANULIFE OBLIGASI NEGARA INDONESIA II dibubarkan, disertai dengan:
  1. akta pembubaran MANULIFE OBLIGASI NEGARA INDONESIA II dari Notaris yang terdaftar di OJK; dan
  2. laporan keuangan pembubaran MANULIFE OBLIGASI NEGARA INDONESIA II yang di audit oleh Akuntan yang terdaftar di OJK, jika MANULIFE OBLIGASI NEGARA INDONESIA II telah memiliki dana kelolaan.

Dalam hal MANULIFE OBLIGASI NEGARA INDONESIA II wajib dibubarkan karena kondisi sebagaimana dimaksud dalam butir 12.1 huruf b di atas, maka Manajer Investasi wajib:

- i) mengumumkan rencana pembubaran MANULIFE OBLIGASI NEGARA INDONESIA II paling sedikit dalam 1 (satu) surat kabar harian berbahasa Indonesia yang berperedaran nasional, paling lambat 2 (dua) Hari Bursa sejak diperintahkan OJK, dan pada hari yang sama memberitahukan secara tertulis kepada Bank Kustodian untuk menghentikan perhitungan Nilai Aktiva Bersih per Kelas Unit Penyertaan MANULIFE OBLIGASI NEGARA INDONESIA II;
- ii) menginstruksikan kepada Bank Kustodian paling lambat 2 (dua) Hari Bursa sejak diperintahkan OJK untuk membayarkan dana hasil likuidasi yang menjadi hak Pemegang Unit Penyertaan dengan ketentuan bahwa perhitungannya dilakukan secara proporsional dari Nilai Aktiva Bersih per Kelas Unit Penyertaan pada saat pembubaran

- dan dana tersebut diterima Pemegang Unit Penyertaan paling lambat 7 (tujuh) Hari Bursa sejak likuidasi selesai dilakukan; dan
- iii) menyampaikan laporan pembubaran MANULIFE OBLIGASI NEGARA INDONESIA II kepada Otoritas Jasa Keuangan paling lambat 60 (enam puluh) Hari Bursa sejak diperintahkan pembubaran MANULIFE OBLIGASI NEGARA INDONESIA II oleh Otoritas Jasa Keuangan dengan dokumen sebagai berikut:
1. pendapat dari Konsultan Hukum yang terdaftar di OJK;
  2. laporan keuangan pembubaran MANULIFE OBLIGASI NEGARA INDONESIA II yang di audit oleh Akuntan yang terdaftar di OJK;
  3. akta pembubaran MANULIFE OBLIGASI NEGARA INDONESIA II dari Notaris yang terdaftar di OJK.

Dalam hal MANULIFE OBLIGASI NEGARA INDONESIA II wajib dibubarkan karena kondisi sebagaimana dimaksud dalam butir 12.1 huruf c di atas, maka Manajer Investasi wajib:

- i) menyampaikan laporan kondisi tersebut kepada OJK dengan dilengkapi kondisi keuangan terakhir MANULIFE OBLIGASI NEGARA INDONESIA II dan mengumumkan kepada para Pemegang Unit Penyertaan rencana pembubaran MANULIFE OBLIGASI NEGARA INDONESIA II paling sedikit dalam 1 (satu) surat kabar harian berbahasa Indonesia yang berperedaran nasional, dalam jangka waktu paling lambat 2 (dua) Hari Bursa sejak berakhirnya jangka waktu sebagaimana dimaksud dalam butir 12.1 huruf c di atas serta pada hari yang sama memberitahukan secara tertulis kepada Bank Kustodian untuk menghentikan perhitungan Nilai Aktiva Bersih per Kelas Unit Penyertaan MANULIFE OBLIGASI NEGARA INDONESIA II;
- ii) menginstruksikan kepada Bank Kustodian paling lambat 2 (dua) Hari Bursa sejak berakhirnya jangka waktu sebagaimana dimaksud dalam Pasal 29 ayat 1 butir (iii) untuk membayarkan dana hasil likuidasi yang menjadi hak Pemegang Unit Penyertaan dengan ketentuan bahwa perhitungannya dilakukan secara proporsional dari Nilai Aktiva Bersih per Kelas Unit Penyertaan pada saat likuidasi selesai dilakukan dan dana tersebut diterima Pemegang Unit Penyertaan paling lambat 7 (tujuh) Hari Bursa sejak likuidasi selesai dilakukan; dan
- iii) menyampaikan laporan pembubaran MANULIFE OBLIGASI NEGARA INDONESIA II kepada Otoritas Jasa Keuangan paling lambat 60 (enam puluh) Hari Bursa sejak berakhirnya jangka waktu sebagaimana dimaksud dalam butir 12.1 huruf c di atas dengan dokumen sebagai berikut:
  1. pendapat dari Konsultan Hukum yang terdaftar di OJK;
  2. laporan keuangan pembubaran MANULIFE OBLIGASI NEGARA INDONESIA II yang di audit oleh Akuntan yang terdaftar di OJK; dan
  3. akta pembubaran MANULIFE OBLIGASI NEGARA INDONESIA II dari Notaris yang terdaftar di OJK.

Dalam hal MANULIFE OBLIGASI NEGARA INDONESIA II wajib dibubarkan karena kondisi sebagaimana dimaksud dalam butir 12.1 huruf d di atas, maka Manajer Investasi wajib:

- i) menyampaikan rencana pembubaran MANULIFE OBLIGASI NEGARA INDONESIA II kepada OJK dalam jangka waktu paling lambat 2 (dua) Hari Bursa sejak terjadinya kesepakatan pembubaran MANULIFE OBLIGASI NEGARA INDONESIA II oleh Manajer Investasi dan Bank Kustodian dengan melampirkan:
  - a. kesepakatan pembubaran MANULIFE OBLIGASI NEGARA INDONESIA II antara Manajer Investasi dan Bank Kustodian disertai alasan pembubaran; dan
  - b. kondisi keuangan terakhir;dan pada hari yang sama mengumumkan rencana pembubaran MANULIFE OBLIGASI NEGARA INDONESIA II kepada para Pemegang Unit Penyertaan paling sedikit dalam 1 (satu) surat kabar harian berbahasa Indonesia yang berperedaran nasional serta memberitahukan secara tertulis kepada Bank Kustodian untuk menghentikan perhitungan Nilai Aktiva Bersih per Kelas Unit Penyertaan MANULIFE OBLIGASI NEGARA INDONESIA II;
- ii) menginstruksikan kepada Bank Kustodian paling lambat 2 (dua) Hari Bursa sejak terjadinya kesepakatan pembubaran MANULIFE OBLIGASI NEGARA INDONESIA II untuk membayarkan dana hasil likuidasi yang menjadi hak Pemegang Unit Penyertaan

dengan ketentuan bahwa perhitungannya dilakukan secara proporsional dari Nilai Aktiva Bersih per Kelas Unit Penyertaan pada saat likuidasi selesai dilakukan dan dana tersebut diterima Pemegang Unit Penyertaan paling lambat 7 (tujuh) Hari Bursa sejak likuidasi selesai dilakukan; dan

- iii) menyampaikan laporan pembubaran MANULIFE OBLIGASI NEGARA INDONESIA II kepada Otoritas Jasa Keuangan paling lambat 60 (enam puluh) Hari Bursa sejak disepakatinya pembubaran MANULIFE OBLIGASI NEGARA INDONESIA II dengan dokumen sebagai berikut:
1. pendapat dari Konsultan Hukum yang terdaftar di OJK;
  2. laporan keuangan pembubaran MANULIFE OBLIGASI NEGARA INDONESIA II yang di audit oleh Akuntan yang terdaftar di OJK; dan
  3. akta pembubaran MANULIFE OBLIGASI NEGARA INDONESIA II dari Notaris yang terdaftar di OJK.

**12.3** Manajer Investasi wajib memastikan bahwa hasil dari likuidasi MANULIFE OBLIGASI NEGARA INDONESIA II harus dibagi secara proporsional menurut komposisi jumlah Unit Penyertaan yang dimiliki oleh masing-masing Pemegang Unit Penyertaan.

**12.4** Setelah dilakukannya pengumuman rencana pembubaran, likuidasi dan pembagian hasil likuidasi MANULIFE OBLIGASI NEGARA INDONESIA II, maka Pemegang Unit Penyertaan tidak dapat melakukan Penjualan Kembali (pelunasan).

**12.5** Pembagian Hasil Likuidasi

Dalam hal masih terdapat dana hasil likuidasi yang belum diambil oleh Pemegang Unit Penyertaan dan/atau terdapat dana yang tersisa setelah tanggal pembagian hasil likuidasi kepada Pemegang Unit Penyertaan yang ditetapkan oleh Manajer Investasi, maka:

- a. Jika Bank Kustodian telah memberitahukan dana tersebut Pemegang Unit Penyertaan sebanyak 3 (tiga) kali dalam tenggang waktu masing-masing 10 (sepuluh) Hari Bursa serta telah mengumumkannya dalam surat kabar harian berbahasa Indonesia yang berperedaran nasional, maka dana tersebut wajib disimpan dalam rekening giro di Bank Kustodian selaku Bank Umum, atas nama Bank Kustodian untuk kepentingan Pemegang Unit Penyertaan yang belum mengambil dana hasil likuidasi dan/atau untuk kepentingan Pemegang Unit Penyertaan yang tercatat pada tanggal pembubaran, dalam jangka waktu 3 (tiga) tahun;
- b. Setiap biaya yang timbul atas penyimpanan dana tersebut akan dibebankan kepada rekening giro tersebut; dan
- c. Apabila dalam jangka waktu 3 (tiga) tahun tidak diambil oleh Pemegang Unit Penyertaan, maka dana tersebut wajib diserahkan oleh Bank Kustodian kepada Pemerintah Indonesia untuk keperluan pengembangan industri Pasar Modal.

**12.6** Dalam hal MANULIFE OBLIGASI NEGARA INDONESIA II dibubarkan dan dilikuidasi, maka beban biaya pembubaran dan likuidasi MANULIFE OBLIGASI NEGARA INDONESIA II termasuk biaya Konsultan Hukum, Akuntan dan Notaris serta biaya lain kepada pihak ketiga menjadi beban Manajer Investasi.

Dalam hal Bank Kustodian atau pihak lain yang ditunjuk oleh Bank Kustodian melakukan pembubaran dan likuidasi MANULIFE OBLIGASI NEGARA INDONESIA II sebagaimana dimaksud dalam butir 12.5 di atas, maka biaya pembubaran dan likuidasi, termasuk biaya Konsultan Hukum, Akuntan, dan Notaris serta biaya lain kepada pihak ketiga dapat dibebankan kepada MANULIFE OBLIGASI NEGARA INDONESIA II.

**12.7** Dalam hal Manajer Investasi tidak lagi memiliki izin usaha atau Bank Kustodian tidak lagi memiliki surat persetujuan, OJK berwenang:

- a. Menunjuk Manajer Investasi lain untuk melakukan pengelolaan atau Bank Kustodian lain untuk mengadministrasikan MANULIFE OBLIGASI NEGARA INDONESIA II; atau
- b. Menunjuk salah 1 (satu) pihak yang masih memiliki izin usaha atau surat persetujuan untuk melakukan pembubaran MANULIFE OBLIGASI NEGARA INDONESIA II, jika tidak terdapat Manajer Investasi atau Bank Kustodian pengganti.

Dalam hal pihak yang ditunjuk untuk melakukan pembubaran MANULIFE OBLIGASI NEGARA INDONESIA II sebagaimana dimaksud pada huruf b di atas adalah Bank Kustodian, Bank

Kustodian dapat menunjuk pihak lain untuk melakukan likuidasi MANULIFE OBLIGASI NEGARA INDONESIA II dengan pemberitahuan kepada OJK.

Manajer Investasi atau Bank Kustodian yang ditunjuk untuk melakukan pembubaran MANULIFE OBLIGASI NEGARA INDONESIA II sebagaimana dimaksud pada butir 12.7 ini wajib menyampaikan laporan penyelesaian pembubaran kepada OJK paling lambat 60 (enam puluh) Hari Bursa sejak ditunjuk untuk membubarkan MANULIFE OBLIGASI NEGARA INDONESIA II yang disertai dengan dokumen sebagai berikut:

- a. pendapat dari Konsultan Hukum yang terdaftar di OJK;
- b. laporan keuangan pembubaran MANULIFE OBLIGASI NEGARA INDONESIA II yang diaudit oleh Akuntan yang terdaftar di OJK; dan
- c. akta pembubaran MANULIFE OBLIGASI NEGARA INDONESIA II dari Notaris yang terdaftar di OJK.

**12.8** Manajer Investasi wajib melakukan penunjukan auditor untuk melaksanakan audit likuidasi sebagai salah satu syarat untuk melengkapi laporan yang wajib diserahkan kepada OJK yaitu pendapat dari akuntan. Dimana pembagian hasil likuidasi (jika ada) dilakukan setelah selesainya pelaksanaan audit likuidasi yang ditandai dengan diterbitkannya laporan hasil audit likuidasi.

**12.9** Dalam hal MANULIFE OBLIGASI NEGARA INDONESIA II dibubarkan dan dilikuidasi, seluruh Kelas Unit Penyertaan secara otomatis ditutup.

**BAB XIII**  
**PENDAPAT AKUNTAN TENTANG LAPORAN KEUANGAN**

Untuk keterangan lebih lanjut dapat dilihat pada Lampiran Laporan Keuangan.

## **BAB XIV**

### **PERSYARATAN DAN TATA CARA PEMBELIAN UNIT PENYERTAAN**

#### **14.1 PEMBELIAN UNIT PENYERTAAN**

Sebelum melakukan pembelian, Pemegang Unit Penyertaan harus sudah mempelajari dan mengerti isi Prospektus MANULIFE OBLIGASI NEGARA INDONESIA II beserta ketentuan-ketentuan yang ada di dalamnya.

Pemesanan pembelian Unit Penyertaan harus dilakukan sesuai dengan ketentuan-ketentuan serta persyaratan yang tercantum dalam Prospektus dan formulir sehubungan dengan pemesanan pembelian Unit Penyertaan.

Formulir Pemesanan Pembelian/ *Subscription Form* dan Formulir Pembukaan Rekening dapat diperoleh dari Manajer Investasi atau Agen Penjual Efek Reksa Dana yang ditunjuk oleh Manajer Investasi (jika ada).

Unit Penyertaan akan diterbitkan per Kelas Unit Penyertaan oleh Bank Kustodian setelah Pemegang Unit Penyertaan menyampaikan Formulir Pemesanan Pembelian/Subscription Form MANULIFE OBLIGASI NEGARA INDONESIA II dengan mencantumkan Kelas Unit Penyertaan yang dipilih kepada Manajer Investasi atau Agen Penjual Efek Reksa Dana yang ditunjuk oleh Manajer Investasi (jika ada) dan setelah pembayaran untuk pembelian tersebut diterima dengan baik (*in good fund*) dalam mata uang Rupiah pada rekening masing-masing Kelas Unit Penyertaan MANULIFE OBLIGASI NEGARA INDONESIA II di Bank Kustodian atau bank lain yang ditunjuk oleh Manajer Investasi sebagaimana dimaksud dalam angka 14.5. di bawah. Jumlah Unit Penyertaan yang diperoleh Pemegang Unit Penyertaan akan dihitung menurut Nilai Aktiva Bersih per Kelas Unit Penyertaan pada akhir Hari Bursa diterimanya pembayaran sebagaimana diatur dalam angka 14.6. di bawah.

Manajer Investasi akan memastikan bahwa semua uang para Pemegang Unit Penyertaan yang merupakan pembayaran untuk pembelian Unit Penyertaan MANULIFE OBLIGASI NEGARA INDONESIA II akan dikreditkan ke rekening atas nama MANULIFE OBLIGASI NEGARA INDONESIA II sesuai dengan Kelas Unit Penyertaan di Bank Kustodian paling lambat pada akhir Hari Bursa disampaikannya transaksi pembelian Unit Penyertaan MANULIFE OBLIGASI NEGARA INDONESIA II secara lengkap.

#### **14.2 PROSEDUR PEMBELIAN UNIT PENYERTAAN**

Para Pemegang Unit Penyertaan yang ingin membeli Unit Penyertaan MANULIFE OBLIGASI NEGARA INDONESIA II harus terlebih dahulu menjadi nasabah Manajer Investasi dengan mengisi secara lengkap dan menandatangani Formulir Pembukaan Rekening, Formulir Pemesanan Pembelian/Subscription Form dan formulir lain yang diperlukan dalam rangka penerapan Program APU dan PPT di Sektor Jasa Keuangan yang dapat diperoleh dari Manajer Investasi atau Agen Penjual Efek Reksa Dana yang ditunjuk oleh Manajer Investasi (jika ada) dan melengkapinya dengan bukti pembayaran dan dokumen-dokumen lain berkaitan dengan data/informasi Pemegang Unit Penyertaan sesuai ketentuan hukum dan peraturan perundang-undangan otoritas yang berwenang di Indonesia termasuk dalam rangka pelaksanaan Program APU dan PPT di Sektor Jasa Keuangan, dan/atau ketentuan hukum dan peraturan perundang-undangan otoritas negara lain yang berlaku bagi warga negara asing. Dokumen-dokumen tersebut ditujukan langsung kepada Manajer Investasi atau melalui Agen Penjual Efek Reksa Dana yang ditunjuk oleh Manajer Investasi (jika ada) pada saat jam kerja. Formulir Pembukaan Rekening harus diisi secara lengkap dan ditandatangani oleh Pemegang Unit Penyertaan, hal ini cukup dilakukan sekali saat menjadi nasabah Manajer Investasi.

Untuk mempermudah proses pembelian Unit Penyertaan dan pembelian selanjutnya, Manajer Investasi dapat memproses permohonan pembelian Unit Penyertaan yang dikirimkan oleh Pemegang Unit Penyertaan melalui faksimili atau sistem elektronik yang disediakan oleh Manajer Investasi dengan dilengkapi dengan bukti pembayaran dan fotokopi bukti identitas diri.



Dalam hal Manajer Investasi menyediakan suatu sistem elektronik untuk pembelian Unit Penyertaan, Pemegang Unit Penyertaan dapat menyampaikan aplikasi pembelian Unit Penyertaan dalam bentuk Formulir Pemesanan Pembelian/Subscription Form secara elektronik yang disertai dengan bukti pembayaran dengan menggunakan sistem elektronik yang disediakan oleh Manajer Investasi.

Manajer Investasi wajib memastikan kesiapan sistem elektronik yang disediakan oleh Manajer Investasi untuk penjualan Unit Penyertaan dan memastikan bahwa sistem tersebut telah sesuai dengan peraturan ketentuan hukum di bidang informasi dan transaksi elektronik yang berlaku, yang antara lain memberikan informasi dan bukti transaksi yang sah, menyediakan Prospektus elektronik dan dokumen elektronik yang dapat dicetak apabila diminta oleh Pemegang Unit Penyertaan dan/atau OJK, dan melindungi kepentingan Pemegang Unit Penyertaan yang beritikad baik serta memastikan Pemegang Unit Penyertaan telah melakukan pendaftaran dalam sistem elektronik yang disediakan oleh Manajer Investasi.

Manajer Investasi bertanggung jawab atas penyelenggaraan Formulir Pemesanan Pembelian/Subscription Form dengan sistem elektronik.

Dalam hal terdapat keyakinan adanya pelanggaran penerapan Program APU dan PPT di Sektor Jasa Keuangan, Manajer Investasi atau Agen Penjual Efek Reksa Dana yang ditunjuk oleh Manajer Investasi (jika ada) wajib menolak pesanan pembelian Unit Penyertaan dari Pemegang Unit Penyertaan.

Manajer Investasi berhak menolak pemesanan pembelian Unit Penyertaan apabila:

- (i) Formulir Pemesanan Pembelian/Subscription Form tidak diisi dengan lengkap dan tidak dilengkapi dengan benar; dan
- (ii) Dokumen-dokumen pendukung tidak sesuai dengan Program APU dan PPT di Sektor Jasa Keuangan dan dokumen-dokumen lain berkaitan dengan data/informasi nasabah tidak sesuai dengan ketentuan hukum dan perundang-undangan otoritas yang berwenang di Indonesia, dan/atau ketentuan hukum dan peraturan perundang-undangan otoritas negara lain yang berlaku; atau
- (iii) Dana pembelian belum diterima secara "efektif" (*in good fund*) di rekening MANULIFE OBLIGASI NEGARA INDONESIA II sesuai dengan Kelas Unit Penyertaan yang dipilih.

Manajer Investasi akan menyampaikan pemberitahuan kepada Pemegang Unit Penyertaan apabila karena suatu hal terjadi penolakan dan/atau penundaan transaksi Pemegang Unit Penyertaan, selambat-lambatnya pada Hari Kerja berikutnya setelah diketahui terdapat persyaratan yang tidak lengkap.

Pembelian Unit Penyertaan oleh pemodal tersebut, termasuk pemilihan Kelas Unit Penyertaan, harus dilakukan sesuai dengan syarat dan ketentuan yang tercantum dalam Kontrak, Prospektus dan Formulir Pemesanan Pembelian/Subscription Form Unit Penyertaan MANULIFE OBLIGASI NEGARA INDONESIA II. Pembelian Unit Penyertaan yang tidak sesuai dengan ketentuan-ketentuan dan persyaratan tersebut di atas akan ditolak dan tidak diproses.

#### **14.3. BATAS MINIMUM PEMBELIAN UNIT PENYERTAAN**

Batas minimum pembelian awal dan selanjutnya Unit Penyertaan MANULIFE OBLIGASI NEGARA INDONESIA II ditetapkan berdasarkan Kelas Unit Penyertaan MANULIFE OBLIGASI NEGARA INDONESIA II sebagai berikut:

- a) MANULIFE OBLIGASI NEGARA INDONESIA II Kelas A menetapkan batas minimum pembelian awal dan selanjutnya Unit Penyertaan sebesar Rp 10.000,- (sepuluh ribu Rupiah);
- b) MANULIFE OBLIGASI NEGARA INDONESIA II Kelas A2 menetapkan batas minimum pembelian awal dan selanjutnya Unit Penyertaan sebesar Rp 10.000,- (sepuluh ribu Rupiah); dan
- c) MANULIFE OBLIGASI NEGARA INDONESIA II Kelas I1 menetapkan batas minimum pembelian awal Unit Penyertaan sebesar Rp 1.000.000.000,- (satu miliar Rupiah) tetapi batas minimum pembelian Unit Penyertaan selanjutnya tidak ditentukan.

Untuk Kelas Unit Penyertaan yang dapat dijual melalui Agen Penjual Efek Reksa Dana yang ditunjuk oleh Manajer Investasi (jika ada), maka dengan pemberitahuan tertulis sebelumnya kepada Manajer Investasi, Agen Penjual Efek Reksa Dana yang ditunjuk oleh Manajer Investasi (jika ada) dapat menetapkan batas minimum pembelian Unit Penyertaan yang lebih tinggi dari batas minimum pembelian Unit Penyertaan sebagaimana disebutkan di atas untuk Kelas Unit Penyertaan MANULIFE OBLIGASI NEGARA INDONESIA II yang dijual melalui Agen Penjual Efek Reksa Dana yang ditunjuk oleh Manajer Investasi (jika ada) tersebut.

#### **14.4 HARGA PEMBELIAN UNIT PENYERTAAN**

Setiap Kelas Unit Penyertaan MANULIFE OBLIGASI NEGARA INDONESIA II ditawarkan dengan harga sama dengan Nilai Aktiva Bersih awal sebesar Rp 1.000,- (seribu Rupiah) pada hari pertama penawaran. Selanjutnya harga penjualan setiap Kelas Unit Penyertaan ditetapkan berdasarkan Nilai Aktiva Bersih per Kelas Unit Penyertaan MANULIFE OBLIGASI NEGARA INDONESIA II yang ditetapkan pada akhir Hari Bursa yang bersangkutan.

#### **14.5 PEMROSESAN PEMBELIAN UNIT PENYERTAAN**

Formulir Pemesanan Pembelian/Subscription Form MANULIFE OBLIGASI NEGARA INDONESIA II yang telah mencantumkan Kelas Unit Penyertaan yang dipilih, beserta bukti pembayaran dan fotokopi bukti identitas diri yang telah diterima secara lengkap dan disetujui oleh Manajer Investasi atau Agen Penjual Efek Reksa Dana yang ditunjuk oleh Manajer Investasi (jika ada), serta pembayaran untuk pembelian yang diterima dengan baik pada rekening MANULIFE OBLIGASI NEGARA INDONESIA II sesuai dengan Kelas Unit Penyertaan (in good fund) oleh Bank Kustodian pada Hari Bursa yang sama sampai dengan pukul 13.00 WIB (tiga belas Waktu Indonesia Barat) akan diproses oleh Bank Kustodian berdasarkan Nilai Aktiva Bersih per Kelas Unit Penyertaan MANULIFE OBLIGASI NEGARA INDONESIA II yang dipilih pada akhir Hari Bursa tersebut.

Apabila Formulir Pemesanan Pembelian/Subscription Form MANULIFE OBLIGASI NEGARA INDONESIA II yang telah mencantumkan Kelas Unit Penyertaan yang dipilih, beserta bukti pembayaran dan fotokopi bukti identitas diri yang telah diterima secara lengkap dan disetujui oleh Manajer Investasi atau Agen Penjual Efek Reksa Dana yang ditunjuk oleh Manajer Investasi (jika ada), serta pembayaran untuk pembelian tersebut diterima dengan baik pada rekening MANULIFE OBLIGASI NEGARA INDONESIA II sesuai dengan Kelas Unit Penyertaan (in good fund) oleh Bank Kustodian setelah pukul 13.00 WIB (tiga belas Waktu Indonesia Barat) pada suatu Hari Bursa, maka pembelian tersebut akan diproses oleh Bank Kustodian berdasarkan Nilai Aktiva Bersih per Kelas Unit Penyertaan MANULIFE OBLIGASI NEGARA INDONESIA II yang dipilih pada akhir Hari Bursa berikutnya.

Berkaitan dengan hal tersebut, Manajer Investasi wajib mengirimkan instruksi transaksi penjualan setiap Kelas Unit Penyertaan tersebut kepada Bank Kustodian melalui sistem pengelolaan investasi terpadu sesuai dengan batas waktu yang telah ditetapkan oleh penyedia sistem pengelolaan investasi terpadu.

Dalam hal pembelian Unit Penyertaan MANULIFE OBLIGASI NEGARA INDONESIA II dilakukan oleh Pemegang Unit Penyertaan secara berkala sesuai dengan ketentuan ayat 13.8 Prospektus ini, maka formulir sehubungan dengan pemesanan pembelian Unit Penyertaan MANULIFE OBLIGASI NEGARA INDONESIA II secara berkala yang mencantumkan Kelas Unit Penyertaan yang dipilih, dianggap telah diterima dengan baik oleh Manajer Investasi atau Agen Penjual Efek Reksa Dana yang ditunjuk oleh Manajer Investasi (jika ada) pada tanggal yang telah disebutkan dalam formulir pemesanan pembelian Unit Penyertaan secara berkala tersebut dan akan diproses oleh Bank Kustodian berdasarkan Nilai Aktiva Bersih per Kelas Unit Penyertaan MANULIFE OBLIGASI NEGARA INDONESIA II pada akhir Hari Bursa diterimanya pembayaran untuk pembelian Unit Penyertaan secara berkala tersebut dengan baik (in good funds) oleh Bank Kustodian sesuai Kelas Unit Penyertaan yang dipilih oleh Pemegang Unit Penyertaan. Apabila tanggal diterimanya pembayaran untuk pembelian Unit Penyertaan secara berkala tersebut bukan merupakan Hari Bursa, maka pembelian Unit Penyertaan secara berkala tersebut akan diproses oleh Bank Kustodian berdasarkan Nilai Aktiva Bersih per Kelas Unit Penyertaan MANULIFE OBLIGASI NEGARA INDONESIA II pada Hari Bursa berikutnya. Apabila tanggal

yang disebutkan dalam formulir sehubungan dengan pemesanan pembelian Unit Penyertaan secara berkala yang pertama kali tersebut bukan merupakan Hari Bursa, maka formulir sehubungan dengan pemesanan pembelian Unit Penyertaan MANULIFE OBLIGASI NEGARA INDONESIA II secara berkala tersebut akan dianggap telah diterima dengan baik oleh Manajer Investasi atau Agen Penjual Efek Reksa Dana yang ditunjuk oleh Manajer Investasi (jika ada) pada Hari Bursa berikutnya.

Untuk pemesanan dan pembayaran pembelian Unit Penyertaan yang dilakukan secara elektronik menggunakan sistem elektronik yang disediakan oleh Manajer Investasi atau Agen Penjual Efek Reksa Dana yang ditunjuk oleh Manajer Investasi (jika ada), jika pemesanan dan pembayaran pembelian tersebut dilakukan pada hari yang bukan merupakan Hari Bursa, maka Nilai Aktiva Bersih yang akan dipergunakan adalah Nilai Aktiva Bersih per Kelas Unit Penyertaan MANULIFE OBLIGASI NEGARA INDONESIA II pada Hari Bursa berikutnya.

#### 14.6. SYARAT PEMBAYARAN

- a. Pembayaran Unit Penyertaan MANULIFE OBLIGASI NEGARA INDONESIA II dilakukan dengan pemindahbukuan atau transfer dalam mata uang Rupiah ke dalam rekening MANULIFE OBLIGASI NEGARA INDONESIA II sesuai dengan Kelas Unit Penyertaan yang dipilih yang ada di Bank Kustodian.
- b. Apabila diperlukan, untuk mempermudah proses pembelian setiap Kelas Unit Penyertaan MANULIFE OBLIGASI NEGARA INDONESIA II, maka atas permintaan Manajer Investasi, Bank Kustodian dapat membuka rekening atas nama MANULIFE OBLIGASI NEGARA INDONESIA II untuk masing-masing Kelas Unit Penyertaan pada bank lain. Rekening tersebut sepenuhnya menjadi tanggung jawab dari dan dikendalikan oleh Bank Kustodian. Rekening tersebut hanya dipergunakan untuk penerimaan dana dari penjualan dan pembayaran penjualan kembali Unit Penyertaan MANULIFE OBLIGASI NEGARA INDONESIA II. Jumlah dana yang tersimpan dalam rekening MANULIFE OBLIGASI NEGARA INDONESIA II pada bank lain tersebut tidak boleh melebihi 10% (sepuluh persen) dari Nilai Aktiva Bersih MANULIFE OBLIGASI NEGARA INDONESIA II pada setiap saat.
- c. Pemindahbukuan atau transfer pembayaran pembelian setiap Kelas Unit Penyertaan MANULIFE OBLIGASI NEGARA INDONESIA II harus ditujukan ke rekening bank atas nama MANULIFE OBLIGASI NEGARA INDONESIA II masing-masing Kelas Unit Penyertaan yang ditentukan oleh Manajer Investasi:

Reksa Dana	Bank	Nama Rekening	Nomor Rekening
MANULIFE OBLIGASI NEGARA INDONESIA II Kelas A	Standard Chartered Bank, Cabang Jakarta	REKSA DANA MANULIFE OBLIGASI NEGARA INDONESIA II Kelas A-SUBSCRIPTION	306-8137862-7
MANULIFE OBLIGASI NEGARA INDONESIA II Kelas A2	Standard Chartered Bank, Cabang Jakarta	REKSA DANA MANULIFE OBLIGASI NEGARA INDONESIA II Kelas A2-SUBSCRIPTION	306-8141395-3
MANULIFE OBLIGASI NEGARA INDONESIA II Kelas I1	Standard Chartered Bank, Cabang Jakarta	REKSA DANA MANULIFE OBLIGASI NEGARA INDONESIA II Kelas I1-SUBSCRIPTION	306-8141396-1

- d. Biaya-biaya yang dikeluarkan atas pemindahbukuan atau transfer sehubungan dengan pembayaran tersebut merupakan tanggung jawab Pemegang Unit Penyertaan. Pembayaran

dianggap efektif pada saat dana diterima dengan baik pada rekening MANULIFE OBLIGASI NEGARA INDONESIA II sesuai dengan Kelas Unit Penyertaan yang dipilih (in good fund) oleh Bank Kustodian.

- e. Manajer Investasi dan/atau Bank Kustodian berhak untuk menerima atau menolak pemesanan Unit Penyertaan baik sebagian atau seluruhnya. Bagi pembelian Unit Penyertaan yang ditolak seluruhnya atau sebagian, sisa dana pembelian akan dikembalikan oleh Bank Kustodian atas instruksi Manajer Investasi (tanpa bunga) dengan pemindahbukuan atau transfer ke rekening yang ditunjuk oleh Pemegang Unit Penyertaan.

#### **14.7 SUMBER DANA PEMBELIAN UNIT PENYERTAAN**

Dana pembelian Unit Penyertaan MANULIFE OBLIGASI NEGARA INDONESIA II sebagaimana dimaksud di atas hanya dapat berasal dari:

- a. Pemegang Unit Penyertaan Reksa Dana berbentuk Kontrak Investasi Kolektif;
- b. anggota keluarga Pemegang Unit Penyertaan Reksa Dana berbentuk Kontrak Investasi Kolektif;
- c. perusahaan tempat bekerja dari Pemegang Unit Penyertaan Reksa Dana berbentuk Kontrak Investasi Kolektif; dan/atau
- d. Manajer Investasi, Agen Penjual Efek Reksa Dana yang ditunjuk oleh Manajer Investasi (jika ada) dan/atau asosiasi yang terkait dengan Reksa Dana, untuk pemberian hadiah dalam rangka kegiatan pemasaran Unit Penyertaan MANULIFE OBLIGASI NEGARA INDONESIA II.

Dalam hal pembelian Unit Penyertaan oleh Pemegang Unit Penyertaan menggunakan sumber dana yang berasal dari pihak sebagaimana dimaksud pada huruf b, huruf c, dan huruf d di atas, Formulir Pemesanan Pembelian /*Subscription Form* MANULIFE OBLIGASI NEGARA INDONESIA II wajib disertai dengan lampiran surat pernyataan dan bukti pendukung yang menunjukkan hubungan antara Pemegang Unit Penyertaan dengan pihak dimaksud.

#### **14.8 PERSETUJUAN PERMOHONAN PEMBELIAN UNIT PENYERTAAN, SURAT KONFIRMASI TRANSAKSI UNIT PENYERTAAN DAN LAPORAN BULANAN**

Manajer Investasi berhak untuk menerima atau menolak pemesanan Unit Penyertaan baik sebagian atau seluruhnya. Bagi pemesanan pembelian Unit Penyertaan yang ditolak seluruhnya atau sebagian, pembayaran yang telah dilakukan oleh pemesan Unit Penyertaan akan dikembalikan oleh Manajer Investasi (tanpa bunga) dengan pemindahbukuan/transfer telegrafis dalam mata uang Rupiah ke rekening yang ditunjuk oleh Pemegang Unit Penyertaan.

Bank Kustodian akan menerbitkan Surat Konfirmasi Transaksi Unit Penyertaan per Kelas Unit Penyertaan sebagai konfirmasi pelaksanaan atas pembelian Unit Penyertaan oleh Pemegang Unit Penyertaan atau Pemegang Unit Penyertaan yang antara lain menyatakan jumlah Unit Penyertaan per Kelas Unit Penyertaan yang dibeli serta Nilai Aktiva Bersih per Kelas Unit Penyertaan pada saat Unit Penyertaan dibeli. Pengiriman Surat Konfirmasi Transaksi Unit Penyertaan dilakukan selambat-lambatnya 7 (tujuh) Hari Bursa setelah Unit Penyertaan diterbitkan oleh Bank Kustodian untuk penjualan Unit Penyertaan MANULIFE OBLIGASI NEGARA INDONESIA II dengan ketentuan, Formulir Pemesanan Pembelian/*Subscription Form* MANULIFE OBLIGASI NEGARA INDONESIA II dari Pemegang Unit Penyertaan atau Pemegang Unit Penyertaan telah lengkap dan diterima dengan baik (in complete application) oleh Manajer Investasi atau Agen Penjual Efek Reksa Dana yang ditunjuk Manajer Investasi (jika ada) dan pembayaran atas pembelian tersebut telah diterima dengan baik sesuai dengan Kelas Unit Penyertaan yang dipilih (in good fund) oleh Bank Kustodian.

Disamping Surat Konfirmasi Transaksi Unit Penyertaan, Pemegang Unit Penyertaan akan mendapatkan Laporan Bulanan.

Surat Konfirmasi Transaksi Unit Penyertaan merupakan Bukti Kepemilikan Unit Penyertaan MANULIFE OBLIGASI NEGARA INDONESIA II. Manajer Investasi tidak akan menerbitkan sertifikat sebagai Bukti Kepemilikan Unit Penyertaan MANULIFE OBLIGASI NEGARA INDONESIA II.

#### **14.9 PEMBELIAN UNIT PENYERTAAN SECARA BERKALA**

Pemegang Unit Penyertaan dapat melakukan pembelian Unit Penyertaan MANULIFE OBLIGASI NEGARA INDONESIA II secara berkala melalui Manajer Investasi atau Agen Penjual Efek Reksa Dana yang ditunjuk oleh Manajer Investasi (jika ada) yang dapat memfasilitasi penjualan Unit Penyertaan secara berkala, sepanjang hal tersebut dinyatakan dengan tegas oleh Pemegang Unit Penyertaan tersebut dalam Formulir Pemesanan Pembelian/Subscription Form MANULIFE OBLIGASI NEGARA INDONESIA II.

Manajer Investasi, Bank Kustodian dan Agen Penjual Efek Reksa Dana yang ditunjuk oleh Manajer Investasi (jika ada) akan menyepakati suatu bentuk formulir sehubungan dengan pemesanan pembelian Unit Penyertaan secara berkala sehingga pembelian Unit Penyertaan MANULIFE OBLIGASI NEGARA INDONESIA II secara berkala tersebut cukup dilakukan dengan mengisi dan menandatangani formulir tersebut pada saat pembelian Unit Penyertaan MANULIFE OBLIGASI NEGARA INDONESIA II secara berkala pertama kali. Formulir sehubungan dengan pemesanan pembelian Unit Penyertaan secara berkala tersebut sekurang-kurangnya memuat Kelas Unit Penyertaan yang dipilih, tanggal pembelian Unit Penyertaan secara berkala, jumlah pembelian Unit Penyertaan secara berkala dan jangka waktu dilakukannya pembelian Unit Penyertaan secara berkala tersebut.

Formulir sehubungan dengan pemesanan pembelian Unit Penyertaan secara berkala yang pertama kali tersebut di atas akan diberlakukan juga sebagai formulir sehubungan dengan pemesanan pembelian Unit Penyertaan yang telah lengkap (in complete application) untuk pembelian-pembelian Unit Penyertaan MANULIFE OBLIGASI NEGARA INDONESIA II berikutnya secara berkala untuk Kelas Unit Penyertaan yang tercantum di dalamnya.

Ketentuan mengenai dokumen-dokumen yang harus dilengkapi dan ditandatangani oleh Pemegang Unit Penyertaan sebagaimana dimaksud pada Pasal 14.2. Prospektus ini yaitu Formulir Pembukaan Rekening beserta dokumen-dokumen pendukungnya sesuai dengan Program APU dan PPT di Sektor Jasa Keuangan, dan dokumen-dokumen lain berkaitan dengan data/informasi Pemegang Unit Penyertaan sesuai ketentuan hukum dan peraturan perundang-undangan otoritas yang berwenang di Indonesia, dan/atau ketentuan hukum dan peraturan perundang-undangan otoritas negara lain yang berlaku bagi Pemegang Unit Penyertaan, wajib dilengkapi oleh Pemegang Unit Penyertaan sebelum melakukan pembelian Unit Penyertaan MANULIFE OBLIGASI NEGARA INDONESIA II yang pertama kali (pembelian awal).

## **BAB XV**

### **PERSYARATAN DAN TATA CARA PENJUALAN KEMBALI UNIT PENYERTAAN**

#### **15.1 PERMOHONAN PENJUALAN KEMBALI UNIT PENYERTAAN**

Pemegang Unit Penyertaan dapat menjual kembali sebagian atau seluruh investasinya dalam setiap Kelas Unit Penyertaan MANULIFE OBLIGASI NEGARA INDONESIA II yang dimilikinya dan Manajer Investasi wajib melakukan pembelian kembali Unit Penyertaan tersebut pada setiap Hari Bursa.

#### **15.2 PROSEDUR PENJUALAN KEMBALI UNIT PENYERTAAN**

Penjualan kembali oleh Pemegang Unit Penyertaan dilakukan dengan mengisi secara lengkap, dan menandatangani Formulir Penjualan Kembali Unit Penyertaan/Redemption Form MANULIFE OBLIGASI NEGARA INDONESIA II termasuk mencantumkan Kelas Unit Penyertaan yang akan dijual kembali, yang ditujukan kepada Manajer Investasi secara langsung atau melalui Agen Penjual Efek Reksa Dana yang ditunjuk oleh Manajer Investasi (jika ada).

Untuk mempermudah proses penjualan kembali Unit Penyertaan, Manajer Investasi dapat memproses penjualan kembali Unit Penyertaan secara elektronik melalui fasilitas yang tersedia pada situs Manajer Investasi atau situs Agen Penjual Efek Reksa Dana yang mempunyai kerja sama dengan Manajer Investasi yang ditunjuk oleh Manajer Investasi (jika ada). Proses penjualan kembali secara elektronik tunduk pada syarat dan ketentuan yang tercantum dalam situs tersebut, selain syarat dan ketentuan dalam Prospektus. Dokumen pendukung untuk transaksi penjualan kembali Unit Penyertaan, apabila disyaratkan, dapat dikirimkan oleh Pemegang Unit Penyertaan melalui faksimili atau fasilitas elektronik lainnya sepanjang memenuhi ketentuan peraturan yang berlaku terkait informasi dan transaksi elektronik.

Manajer Investasi bertanggung jawab atas penyelenggaraan Formulir Penjualan Kembali Unit Penyertaan/Redemption Form dengan sistem elektronik.

Penjualan kembali oleh Pemegang Unit Penyertaan tersebut harus dilakukan sesuai dengan syarat dan ketentuan yang tercantum dalam Prospektus ini, Prospektus dan dalam Formulir Penjualan Kembali Unit Penyertaan/Redemption Form MANULIFE OBLIGASI NEGARA INDONESIA II. Penjualan kembali oleh Pemegang Unit Penyertaan yang tidak sesuai dengan ketentuan-ketentuan dan persyaratan-persyaratan tersebut di atas akan ditolak dan tidak diproses.

#### **15.2 PEMBAYARAN PENJUALAN KEMBALI UNIT PENYERTAAN**

Pembayaran dana hasil penjualan kembali Unit Penyertaan setelah dipotong biaya penjualan kembali Unit Penyertaan atau Biaya Pembelian Yang Ditangguhkan (Deferred Sales Charges/"DSC") dan biaya lainnya akan dilakukan dengan pemindahbukuan atau transfer dalam mata uang Rupiah ke rekening yang terdaftar atas nama Pemegang Unit Penyertaan. Biaya Pemindahbukuan/transfer, bila ada, merupakan beban dari Pemegang Unit Penyertaan. Pembayaran dana hasil penjualan kembali Unit Penyertaan dilakukan sesegera mungkin paling lambat 7 (tujuh) Hari Bursa sejak Formulir Penjualan Kembali Unit Penyertaan/Redemption Form Unit Penyertaan MANULIFE OBLIGASI NEGARA INDONESIA II dari Pemegang Unit Penyertaan yang telah dipenuhi sesuai dengan syarat dan ketentuan yang tercantum dalam Prospektus ini, Prospektus dan Formulir Penjualan Kembali Unit Penyertaan/Redemption Form diterima secara lengkap oleh Manajer Investasi atau Agen Penjual Efek Reksa Dana yang ditunjuk Manajer Investasi (jika ada). Manajer Investasi dan Bank Kustodian tidak bertanggung jawab atas konsekuensi, termasuk tetapi tidak terbatas pada keterlambatan pengiriman dan sistem perbankan yang digunakan untuk keperluan pembayaran hasil penjualan kembali Unit Penyertaan kepada Pemegang Unit Penyertaan.

Manajer Investasi dapat menolak pembelian kembali atau menginstruksikan Agen Penjual Efek Reksa Dana yang ditunjuk oleh Manajer Investasi (jika ada) untuk melakukan penolakan

pembelian kembali Unit Penyertaan MANULIFE OBLIGASI NEGARA INDONESIA II atau menunda pembayaran pembelian kembali sampai suatu jangka waktu dimana Manajer Investasi dapat menjual atau mencairkan efek dalam portofolio MANULIFE OBLIGASI NEGARA INDONESIA II sesuai dengan harga pasar dalam rangka melakukan pembayaran kepada Pemegang Unit Penyertaan MANULIFE OBLIGASI NEGARA INDONESIA II dengan ketentuan penundaan tersebut, apabila terjadi hal-hal sebagai berikut:

- (i) Bursa Efek dimana sebagian besar Portofolio Efek MANULIFE OBLIGASI NEGARA INDONESIA II diperdagangkan ditutup; atau
- (ii) Perdagangan Efek atas sebagian besar Portofolio Efek MANULIFE OBLIGASI NEGARA INDONESIA II di Bursa Efek dihentikan; atau
- (iii) Keadaan kahar sebagaimana dimaksud dalam Pasal 5 huruf k Undang-undang Nomor 8 Tahun 1995 (seribu sembilan ratus sembilan puluh lima) tentang Pasar Modal beserta peraturan pelaksanaannya.

### **15.3 SALDO MINIMUM KEPEMILIKAN UNIT PENYERTAAN**

MANULIFE OBLIGASI NEGARA INDONESIA II tidak menetapkan batas minimum penjualan kembali Unit Penyertaan oleh Pemegang Unit Penyertaan tetapi Saldo Minimum Kepemilikan Unit Penyertaan MANULIFE OBLIGASI NEGARA INDONESIA II yang harus dipertahankan ditetapkan berdasarkan Kelas Unit Penyertaan MANULIFE OBLIGASI NEGARA INDONESIA II sebagai berikut:

- a) MANULIFE OBLIGASI NEGARA INDONESIA II Kelas A adalah sebesar 10 (sepuluh) Unit Penyertaan;
- b) MANULIFE OBLIGASI NEGARA INDONESIA II Kelas A2 adalah sebesar 10 (sepuluh) Unit Penyertaan; dan
- c) MANULIFE OBLIGASI NEGARA INDONESIA II Kelas I1 adalah sebesar 1.000.000 (satu juta) Unit Penyertaan.

Manajer Investasi wajib memastikan Formulir Penjualan Kembali Unit Penyertaan/Redemption Form mencantumkan konfirmasi dari Pemegang Unit Penyertaan bahwa dalam hal penjualan kembali Unit Penyertaan menyebabkan saldo kepemilikan Unit Penyertaan di setiap Kelas Unit Penyertaan kurang dari saldo minimum yang dipersyaratkan, permohonan penjualan kembali Unit penyertaan akan diproses untuk seluruh Unit Penyertaan milik Pemegang Unit Penyertaan yang tersisa.

Apabila penjualan kembali Unit Penyertaan dilakukan melalui Agen Penjual Efek Reksa Dana yang ditunjuk oleh Manajer Investasi (jika ada) maka dengan pemberitahuan tertulis sebelumnya kepada Manajer Investasi, Agen Penjual Efek Reksa Dana yang ditunjuk oleh Manajer Investasi (jika ada) dapat menetapkan saldo minimum kepemilikan Unit Penyertaan yang lebih tinggi dari ketentuan saldo minimum kepemilikan Unit Penyertaan di atas untuk Kelas Unit Penyertaan MANULIFE OBLIGASI NEGARA INDONESIA II yang dijual melalui Agen Penjual Efek Reksa Dana yang ditunjuk oleh Manajer Investasi (jika ada) tersebut.

Ketentuan mengenai Saldo Minimum Kepemilikan Unit Penyertaan MANULIFE OBLIGASI NEGARA INDONESIA II berlaku secara kumulatif dalam hal terjadi terhadap penjualan kembali dan pengalihan investasi dari setiap Kelas Unit Penyertaan MANULIFE OBLIGASI NEGARA INDONESIA II ke Kelas Unit Penyertaan lainnya dan ke Reksa Dana lain sesuai Kelas Unit Penyertaan (jika ada) yang memiliki fasilitas pengalihan investasi yang dikelola oleh Manajer Investasi.

### **15.4 PEMBAYARAN PENJUALAN KEMBALI UNIT PENYERTAAN**

Pembayaran dana hasil penjualan kembali Unit Penyertaan setelah dipotong biaya penjualan kembali Unit Penyertaan atau Biaya Pembelian Yang Ditangguhkan (Deferred Sales Charges/"DSC") dan biaya lainnya akan dilakukan dengan pemindahbukuan atau transfer dalam mata uang Rupiah ke rekening yang terdaftar atas nama Pemegang Unit Penyertaan. Biaya Pemindahbukuan/transfer, bila ada, merupakan beban dari Pemegang Unit Penyertaan. Pembayaran dana hasil penjualan kembali Unit Penyertaan dilakukan sesegera mungkin paling lambat 7 (tujuh) Hari Bursa sejak Formulir Penjualan Kembali Unit Penyertaan/Redemption Form Unit Penyertaan MANULIFE OBLIGASI NEGARA INDONESIA II dari Pemegang Unit

Penyertaan yang telah dipenuhi sesuai dengan syarat dan ketentuan yang tercantum dalam Prospektus ini, Prospektus dan Formulir Penjualan Kembali Unit Penyertaan/Redemption Form diterima secara lengkap oleh Manajer Investasi atau Agen Penjual Efek Reksa Dana yang ditunjuk Manajer Investasi (jika ada). Manajer Investasi dan Bank Kustodian tidak bertanggung jawab atas konsekuensi, termasuk tetapi tidak terbatas pada keterlambatan pengiriman dan sistem perbankan yang digunakan untuk keperluan pembayaran hasil penjualan kembali Unit Penyertaan kepada Pemegang Unit Penyertaan.

Manajer Investasi dapat menolak pembelian kembali atau menginstruksikan Agen Penjual Efek Reksa Dana yang ditunjuk oleh Manajer Investasi (jika ada) untuk melakukan penolakan pembelian kembali Unit Penyertaan MANULIFE OBLIGASI NEGARA INDONESIA II atau menunda pembayaran pembelian kembali sampai suatu jangka waktu dimana Manajer Investasi dapat menjual atau mencairkan efek dalam portofolio MANULIFE OBLIGASI NEGARA INDONESIA II sesuai dengan harga pasar dalam rangka melakukan pembayaran kepada Pemegang Unit Penyertaan MANULIFE OBLIGASI NEGARA INDONESIA II dengan ketentuan penundaan tersebut, apabila terjadi hal-hal sebagai berikut:

- (i) Bursa Efek dimana sebagian besar Portofolio Efek MANULIFE OBLIGASI NEGARA INDONESIA II diperdagangkan ditutup; atau
- (ii) Perdagangan Efek atas sebagian besar Portofolio Efek MANULIFE OBLIGASI NEGARA INDONESIA II di Bursa Efek dihentikan; atau
- (iii) Keadaan kahar sebagaimana dimaksud dalam Pasal 5 huruf k Undang-undang Nomor 8 Tahun 1995 (seribu sembilan ratus sembilan puluh lima) tentang Pasar Modal beserta peraturan pelaksanaannya.

#### **15.5 BATAS MAKSIMUM PENJUALAN KEMBALI MANULIFE OBLIGASI NEGARA INDONESIA II**

Manajer Investasi berhak membatasi jumlah penjualan kembali Unit Penyertaan MANULIFE OBLIGASI NEGARA INDONESIA II dalam 1 (satu) Hari Bursa sampai dengan 20% (dua puluh persen) dari total Nilai Aktiva Bersih MANULIFE OBLIGASI NEGARA INDONESIA II pada Hari Bursa diterimanya permohonan penjualan kembali Unit Penyertaan dari Pemegang Unit Penyertaan. Manajer Investasi dapat menggunakan total Nilai Aktiva Bersih pada 1 (satu) Hari Bursa sebelum Hari Bursa diterimanya permohonan penjualan kembali Unit Penyertaan tersebut sebagai perkiraan penghitungan batas maksimum penjualan kembali Unit Penyertaan pada Hari Bursa diterimanya permohonan penjualan kembali Unit Penyertaan. Batas Maksimum penjualan kembali Unit Penyertaan dari Pemegang Unit Penyertaan berlaku akumulatif dengan permohonan pengalihan investasi dari Pemegang Unit Penyertaan (jumlah total permohonan penjualan kembali Unit Penyertaan dan pengalihan investasi dari Pemegang Unit Penyertaan).

Dalam hal Manajer Investasi menerima atau menyimpan permohonan penjualan kembali Unit Penyertaan dalam 1 (satu) Hari Bursa lebih dari 20% (dua puluh persen) dari total Nilai Aktiva Bersih MANULIFE OBLIGASI NEGARA INDONESIA II yang diterbitkan pada 1 (satu) Hari Bursa sebelum Hari Bursa diterimanya permohonan penjualan kembali Unit Penyertaan dan Manajer Investasi bermaksud menggunakan haknya untuk membatasi jumlah penjualan kembali Unit Penyertaan, maka kelebihan tersebut oleh Bank Kustodian atas instruksi Manajer Investasi dapat diproses dan dibukukan serta dianggap sebagai permohonan penjualan kembali Unit Penyertaan pada Hari Bursa berikutnya yang ditentukan berdasarkan urutan permohonan (first come first served) di Manajer Investasi setelah Manajer Investasi atau Agen Penjual Efek Reksa Dana yang ditunjuk oleh Manajer Investasi (jika ada) memberitahukan keadaan tersebut kepada Pemegang Unit Penyertaan yang permohonan penjualan kembali Unit Penyertaannya tidak dapat diproses pada Hari Bursa diterimanya permohonan penjualan kembali Unit Penyertaan tersebut dan memperoleh konfirmasi dari Pemegang Unit Penyertaan bahwa permohonan penjualan kembali Unit Penyertaan dapat tetap diproses sebagai permohonan penjualan kembali Unit Penyertaan pada Hari Bursa berikutnya yang ditentukan berdasarkan urutan permohonan (first come first served) di Manajer Investasi.

#### **15.6 PEMROSESAN PENJUALAN KEMBALI UNIT PENYERTAAN**

Formulir Penjualan Kembali Unit Penyertaan/Redemption Form MANULIFE OBLIGASI NEGARA INDONESIA II yang telah lengkap, termasuk mencantumkan Kelas Unit Penyertaan yang akan



dijual kembali, sesuai dengan syarat dan ketentuan yang tercantum dalam Kontrak, Prospektus dan Formulir Penjualan Kembali Unit Penyertaan/Redemption Form MANULIFE OBLIGASI NEGARA INDONESIA II, yang diterima secara lengkap oleh Manajer Investasi atau Agen Penjual Efek Reksa Dana yang ditunjuk oleh Manajer Investasi (jika ada) sampai dengan pukul 13.00 WIB (tiga belas Waktu Indonesia Barat), akan diproses oleh Bank Kustodian berdasarkan Nilai Aktiva Bersih per Kelas Unit Penyertaan MANULIFE OBLIGASI NEGARA INDONESIA II pada akhir Hari Bursa tersebut.

Formulir Penjualan Kembali Unit Penyertaan/Redemption Form yang telah lengkap, termasuk mencantumkan Kelas Unit Penyertaan yang akan dijual kembali, sesuai dengan syarat dan ketentuan yang tercantum dalam Prospektus ini, Prospektus dan Formulir Penjualan Kembali Unit Penyertaan/Redemption Form Unit Penyertaan MANULIFE OBLIGASI NEGARA INDONESIA II, yang diterima secara lengkap oleh Manajer Investasi atau Agen Penjual Efek Reksa Dana yang ditunjuk oleh Manajer Investasi (jika ada) setelah pukul 13.00 WIB (tiga belas Waktu Indonesia Barat), akan diproses oleh Bank Kustodian berdasarkan Nilai Aktiva Bersih per Kelas Unit Penyertaan MANULIFE OBLIGASI NEGARA INDONESIA II pada akhir Hari Bursa berikutnya.

Berkaitan dengan hal tersebut di atas, Manajer Investasi wajib mengirimkan instruksi transaksi penjualan kembali setiap Kelas Unit Penyertaan tersebut kepada Bank Kustodian pada Hari Bursa berikutnya melalui sistem pengelolaan investasi terpadu sesuai dengan batas waktu yang telah ditetapkan oleh penyedia sistem pengelolaan investasi terpadu.

Untuk penjualan kembali Unit Penyertaan yang dilakukan secara elektronik menggunakan sistem elektronik yang disediakan oleh Manajer Investasi atau Agen Penjual Efek Reksa Dana yang ditunjuk oleh Manajer Investasi (jika ada), jika penjualan kembali Unit Penyertaan tersebut dilakukan pada hari yang bukan merupakan Hari Bursa, maka Nilai Aktiva Bersih yang akan dipergunakan adalah Nilai Aktiva Bersih per Kelas Unit Penyertaan pada Hari Bursa berikutnya.

## **15.7 HARGA PENJUALAN KEMBALI UNIT PENYERTAAN**

Harga penjualan kembali setiap Unit Penyertaan MANULIFE OBLIGASI NEGARA INDONESIA II sesuai Kelas Unit Penyertaan adalah harga setiap Unit Penyertaan pada suatu Hari Bursa yang ditentukan berdasarkan Nilai Aktiva Bersih per Kelas Unit Penyertaan MANULIFE OBLIGASI NEGARA INDONESIA II pada akhir Hari Bursa tersebut.

## **15.8 PENOLAKAN PERMOHONAN PENJUALAN KEMBALI UNIT PENYERTAAN**

Setelah memberitahukan secara tertulis kepada OJK dengan tembusan kepada Bank Kustodian, Manajer Investasi dapat menginstruksikan kepada Agen Penjual Efek Reksa Dana yang ditunjuk oleh Manajer Investasi (jika ada) untuk melakukan penolakan penjualan kembali Unit Penyertaan MANULIFE OBLIGASI NEGARA INDONESIA II apabila terjadi hal-hal sebagai berikut:

- (a) Bursa Efek di mana sebagian besar Portofolio Efek MANULIFE OBLIGASI NEGARA INDONESIA II diperdagangkan ditutup;
- (b) Perdagangan Efek atas sebagian besar Portofolio Efek MANULIFE OBLIGASI NEGARA INDONESIA II dihentikan; atau
- (c) Keadaan darurat.

Dalam hal Manajer Investasi melakukan penolakan penjualan kembali Unit Penyertaan sesuai dengan keadaan diatas, Manajer Investasi wajib memberitahukan kepada Pemegang Unit Penyertaan paling lambat 1 (satu) Hari Kerja setelah tanggal instruksi penjualan kembali diterima oleh Manajer Investasi.

## **15.9 SURAT KONFIRMASI TRANSAKSI UNIT PENYERTAAN**

Bank Kustodian akan menerbitkan Surat Konfirmasi Transaksi Unit Penyertaan per Kelas Unit Penyertaan sebagai konfirmasi atas pelaksanaan perintah pembelian kembali Unit Penyertaan

yang antara lain menyatakan jumlah Unit Penyertaan yang dibeli kembali serta Nilai Aktiva Bersih setiap Kelas Unit Penyertaan pada saat Unit Penyertaan dibeli kembali. Pengiriman Surat Konfirmasi Transaksi Unit Penyertaan dilakukan selambat-lambatnya 7 (tujuh) Hari Bursa setelah diterimanya perintah pembelian kembali Unit Penyertaan tersebut dengan ketentuan Formulir Penjualan Kembali Unit Penyertaan/Redemption Form (Pelunasan) Unit Penyertaan dari Pemegang Unit Penyertaan telah lengkap dan diterima dengan baik (in complete application) oleh Manajer Investasi atau Agen Penjual Efek Reksa Dana yang ditunjuk Manajer Investasi (jika ada).

## **BAB XVI**

### **PERSYARATAN DAN TATA CARA PENGALIHAN INVESTASI**

#### **16.1. PENGALIHAN INVESTASI**

Pemegang Unit Penyertaan dapat mengalihkan sebagian atau seluruh investasinya dalam setiap Kelas Unit Penyertaan MANULIFE OBLIGASI NEGARA INDONESIA II ke Kelas Unit Penyertaan MANULIFE OBLIGASI NEGARA INDONESIA II lainnya atau Reksa Dana lainnya sesuai Kelas Unit Penyertaan (jika ada) yang memiliki fasilitas pengalihan investasi yang dikelola oleh Manajer Investasi, demikian juga sebaliknya, sesuai dengan syarat dan ketentuan yang tercantum dalam Kontrak Investasi Kolektif, Prospektus dan dalam Formulir Pengalihan Investasi/Switching Form.

#### **16.2. PROSEDUR PENGALIHAN INVESTASI**

Pengalihan investasi dilakukan dengan mengisi secara lengkap, termasuk mencantumkan Kelas Unit Penyertaan yang akan dialihkan, menandatangani dan menyampaikan Formulir Pengalihan Investasi/Switching Form kepada Manajer Investasi atau melalui Agen Penjual Efek Reksa Dana yang ditunjuk oleh Manajer Investasi (jika ada).

Untuk mempermudah proses pengalihan investasi, Manajer Investasi dapat memproses pengalihan investasi secara elektronik melalui fasilitas yang tersedia pada situs Manajer Investasi atau situs Agen Penjual Efek Reksa Dana yang mempunyai kerja sama dengan Manajer Investasi. Proses pengalihan secara elektronik tunduk pada syarat dan ketentuan yang tercantum dalam situs tersebut, selain syarat dan ketentuan dalam Prospektus. Dokumen pendukung untuk transaksi pengalihan investasi, apabila disyaratkan, dapat dikirimkan oleh Pemegang Unit Penyertaan melalui faksimili atau fasilitas elektronik lainnya sepanjang memenuhi ketentuan peraturan yang berlaku terkait informasi dan transaksi elektronik.

Manajer Investasi wajib memastikan kesiapan sistem elektronik yang disediakan oleh Manajer Investasi atau Agen Penjual Efek Reksa Dana yang ditunjuk oleh Manajer Investasi (jika ada) untuk pengalihan investasi dan memastikan bahwa sistem elektronik tersebut telah sesuai dengan peraturan ketentuan hukum di bidang informasi dan transaksi elektronik yang berlaku, yang antara lain memberikan informasi dan bukti transaksi yang sah, dokumen elektronik yang dapat dicetak apabila diminta oleh Pemegang Unit Penyertaan dan/atau OJK, dan melindungi kepentingan Pemegang Unit Penyertaan yang beritikad baik serta memastikan Pemegang Unit Penyertaan telah melakukan pendaftaran sistem elektronik yang disediakan oleh Manajer Investasi atau Agen Penjual Efek Reksa Dana yang ditunjuk oleh Manajer Investasi (jika ada).

Manajer Investasi bertanggung jawab atas penyelenggaraan Formulir Pengalihan Investasi/Switching Form dengan sistem elektronik.

Pengalihan investasi tersebut harus dilakukan sesuai dengan syarat dan ketentuan yang tercantum dalam Prospektus ini, Prospektus dan dalam Formulir Pengalihan Investasi/Switching Form. Pengalihan investasi oleh Pemegang Unit Penyertaan yang dilakukan menyimpang dari ketentuan-ketentuan dan persyaratan-persyaratan dalam Reksa Dana yang bersangkutan akan ditolak dan tidak diproses.

#### **16.3. PEMROSESAN PENGALIHAN INVESTASI**

Pengalihan investasi diproses oleh Manajer Investasi dengan melakukan pembelian kembali Unit Penyertaan Reksa Dana yang bersangkutan sesuai Kelas Unit Penyertaan yang dimiliki oleh Pemegang Unit Penyertaan dan melakukan penjualan Unit Penyertaan dari Kelas Unit Penyertaan lain Reksa Dana yang bersangkutan atau Reksa Dana lainnya, termasuk Kelas Unit Penyertaan dari Reksa Dana tersebut, jika ada, yang diinginkan oleh Pemegang Unit Penyertaan pada waktu yang bersamaan dengan menggunakan Nilai Aktiva Bersih per Kelas Unit Penyertaan (jika ada) atau per Unit Penyertaan dari Reksa Dana lain tersebut sesuai dengan saat diterimanya perintah pengalihan secara lengkap.

Formulir Pengalihan Investasi/Switching Form yang telah lengkap, termasuk Kelas Unit Penyertaan dari Reksa Dana tersebut, jika ada, dan diterima dengan baik oleh Manajer Investasi atau Agen Penjual Efek Reksa Dana yang ditunjuk oleh Manajer Investasi (jika ada) sampai dengan pukul 13.00 WIB (tiga belas Waktu Indonesia Barat), akan diproses oleh Bank Kustodian berdasarkan Nilai Aktiva Bersih per Kelas Unit Penyertaan (jika ada) atau per Unit Penyertaan dari Reksa Dana lain tersebut pada akhir Hari Bursa tersebut.

Formulir Pengalihan Investasi/Switching Form yang telah lengkap, termasuk Kelas Unit Penyertaan dari Reksa Dana tersebut, jika ada, dan diterima dengan baik oleh Manajer Investasi atau Agen Penjual Efek Reksa Dana yang ditunjuk oleh Manajer Investasi (jika ada) setelah pukul 13.00 WIB (tiga belas Waktu Indonesia Barat), akan diproses oleh Bank Kustodian berdasarkan Nilai Aktiva Bersih per Kelas Unit Penyertaan (jika ada) atau per Unit Penyertaan dari Reksa Dana lain tersebut pada akhir Hari Bursa berikutnya.

Berkaitan dengan hal tersebut, Manajer Investasi wajib mengirimkan instruksi transaksi pengalihan investasi tersebut kepada Bank Kustodian melalui sistem pengelolaan investasi terpadu sesuai dengan batas waktu yang telah ditetapkan oleh penyedia sistem pengelolaan investasi terpadu.

Diterima atau tidaknya permohonan pengalihan investasi sangat tergantung dari ada atau tidaknya Kelas Unit Penyertaan dan/atau Unit Penyertaan dan terpenuhinya ketentuan batas minimum penjualan Kelas Unit Penyertaan dan/atau Unit Penyertaan Reksa Dana yang dituju.

Dana investasi Pemegang Unit Penyertaan yang permohonan pengalihan investasinya telah diterima oleh Manajer Investasi atau Agen Penjual Efek Reksa Dana yang ditunjuk oleh Manajer Investasi (jika ada) akan dipindahbukukan oleh Bank Kustodian ke dalam rekening Reksa Dana yang dituju, sesegera mungkin paling lambat 4 (empat) Hari Bursa terhitung sejak Formulir Pengalihan Investasi/Switching Form telah lengkap dan diterima dengan baik oleh Manajer Investasi atau Agen Penjual Efek Reksa Dana yang ditunjuk oleh Manajer Investasi (jika ada).

Untuk pengalihan investasi yang dilakukan secara elektronik menggunakan sistem elektronik yang disediakan oleh Manajer Investasi atau Agen Penjual Efek Reksa Dana yang ditunjuk oleh Manajer Investasi (jika ada), jika pengalihan investasi tersebut dilakukan pada hari yang bukan merupakan Hari Bursa, maka Nilai Aktiva Bersih yang akan dipergunakan adalah Nilai Aktiva Bersih per Kelas Unit Penyertaan (jika ada) atau per Unit Penyertaan dari Reksa Dana yang dituju pada Hari Bursa berikutnya.

#### **16.4 SALDO MINIMUM KEPEMILIKAN UNIT PENYERTAAN**

MANULIFE OBLIGASI NEGARA INDONESIA II tidak membatasi batas minimum pengalihan investasi oleh Pemegang Unit Penyertaan tetapi Saldo Minimum Kepemilikan Unit Penyertaan MANULIFE OBLIGASI NEGARA INDONESIA II yang harus dipertahankan oleh Pemegang Unit ditetapkan berdasarkan Kelas Unit Penyertaan MANULIFE OBLIGASI NEGARA INDONESIA II sebagai berikut:

- a) MANULIFE OBLIGASI NEGARA INDONESIA II Kelas A adalah sebesar 10 (sepuluh) Unit Penyertaan;
- b) MANULIFE OBLIGASI NEGARA INDONESIA II Kelas A2 adalah sebesar 10 (sepuluh) Unit Penyertaan; dan
- c) MANULIFE OBLIGASI NEGARA INDONESIA II Kelas I1 adalah sebesar 1.000.000 (satu juta) Unit Penyertaan.

Apabila pengalihan investasi mengakibatkan jumlah kepemilikan Unit Penyertaan yang tersisa dalam Kelas Unit Penyertaan Reksa Dana yang bersangkutan kurang dari Saldo Minimum Kepemilikan Unit Penyertaan sesuai dengan yang dipersyaratkan pada Hari Bursa pengalihan investasi, maka Manajer Investasi atau Agen Penjual Efek Reksa yang ditunjuk oleh Manajer Investasi (jika ada) harus memberitahukan kepada Pemegang Unit Penyertaan untuk melakukan pengalihan atas seluruh investasi yang tersisa milik Pemegang Unit Penyertaan dengan mengisi secara lengkap dan menandatangani Formulir Pengalihan Investasi/Switching Form untuk seluruh investasi yang tersisa tersebut.

Apabila pengalihan investasi dilakukan melalui Agen Penjual Efek Reksa Dana yang ditunjuk oleh Manajer Investasi (jika ada) maka dengan pemberitahuan tertulis sebelumnya kepada Manajer Investasi, Agen Penjual Efek Reksa Dana yang ditunjuk oleh Manajer Investasi (jika ada) dapat menetapkan saldo minimum kepemilikan Unit Penyertaan yang lebih tinggi dari ketentuan Saldo Minimum Kepemilikan Unit Penyertaan di atas untuk Kelas Unit Penyertaan MANULIFE OBLIGASI NEGARA INDONESIA II yang dijual melalui Agen Penjual Efek Reksa Dana yang ditunjuk oleh Manajer Investasi (jika ada) tersebut.

Ketentuan mengenai Saldo Minimum Kepemilikan Unit Penyertaan MANULIFE OBLIGASI NEGARA INDONESIA II berlaku secara kumulatif dalam hal terjadi terhadap penjualan kembali dan pengalihan investasi dari setiap Kelas Unit Penyertaan MANULIFE OBLIGASI NEGARA INDONESIA II ke Kelas Unit Penyertaan lainnya dan ke Reksa Dana lain sesuai Kelas Unit Penyertaan (jika ada) yang memiliki fasilitas pengalihan investasi yang dikelola oleh Manajer Investasi.

#### **16.5 BATAS MAKSIMUM PENGALIHAN INVESTASI**

Manajer Investasi berhak membatasi jumlah pengalihan investasi dari Unit Penyertaan MANULIFE OBLIGASI NEGARA INDONESIA II ke Unit Penyertaan Reksa Dana lainnya dalam 1 (satu) Hari Bursa sampai dengan 20% (dua puluh persen) dari total Nilai Aktiva Bersih MANULIFE OBLIGASI NEGARA INDONESIA II pada Hari Bursa diterimanya permohonan pengalihan investasi. Manajer Investasi dapat menggunakan total Nilai Aktiva Bersih pada 1 (satu) Hari Bursa sebelum Hari Bursa diterimanya permohonan pengalihan investasi sebagai perkiraan penghitungan batas maksimum pengalihan investasi pada Hari Bursa pengalihan investasi. Batas maksimum pengalihan investasi dari Pemegang Unit Penyertaan di atas berlaku akumulatif terhadap permohonan penjualan kembali Unit Penyertaan dari Pemegang Unit Penyertaan (jumlah total permohonan pengalihan investasi dan penjualan kembali Unit Penyertaan dari Pemegang Unit Penyertaan), jika ada. Dalam hal Manajer Investasi menerima atau menyimpan permohonan pengalihan investasi dari Pemegang Unit Penyertaan dalam 1 (satu) Hari Bursa lebih dari 20% (dua puluh persen) dari total Nilai Aktiva Bersih MANULIFE OBLIGASI NEGARA INDONESIA II pada Hari Bursa diterimanya permohonan pengalihan investasi dan Manajer Investasi bermaksud menggunakan haknya untuk membatasi jumlah pengalihan investasi, maka kelebihan permohonan pengalihan investasi tersebut oleh Bank Kustodian atas instruksi tertulis Manajer Investasi dapat diproses dan dibukukan serta dianggap sebagai permohonan pengalihan investasi pada Hari Bursa berikutnya yang ditentukan berdasarkan urutan permohonan (first come first served) di Manajer Investasi setelah Manajer Investasi atau Agen Penjual Efek Reksa Dana yang ditunjuk oleh Manajer Investasi (jika ada) memberitahukan keadaan tersebut kepada Pemegang Unit Penyertaan yang permohonan pengalihan investasinya tidak dapat diproses pada Hari Bursa diterimanya permohonan pengalihan investasi tersebut dan memperoleh konfirmasi dari Pemegang Unit Penyertaan bahwa permohonan pengalihan investasi dapat tetap diproses sebagai permohonan pengalihan investasi pada Hari Bursa berikutnya yang ditentukan berdasarkan urutan permohonan (first come first served) di Manajer Investasi.

#### **16.6 SURAT KONFIRMASI TRANSAKSI UNIT PENYERTAAN**

Bank Kustodian wajib mengirimkan Surat Konfirmasi Transaksi Unit Penyertaan per Kelas Unit Penyertaan sebagai konfirmasi atas pemrosesan perintah pengalihan investasi dari Pemegang Unit Penyertaan yang antara lain menyatakan jumlah Unit Penyertaan dalam waktu paling lambat 7 (tujuh) Hari Kerja setelah diterimanya perintah tersebut dengan ketentuan Formulir Pengalihan Investasi/Switching Form dari Pemegang Unit Penyertaan telah lengkap dan diterima dengan baik (in complete application) oleh Manajer Investasi atau Agen Penjual Efek Reksa Dana yang ditunjuk Manajer Investasi (jika ada).

## **BAB XVII**

### **DOKUMEN DAN TRANSAKSI ELEKTRONIK**

- 17.1.** Dalam hal Manajer Investasi akan menyelenggarakan sistem elektronik berkaitan dengan transaksi pembelian dan kepemilikan Unit Penyertaan, Manajer Investasi dan Bank Kustodian dapat menyepakati sistem elektronik yang akan diselenggarakan oleh Manajer Investasi, sehingga informasi elektronik, dokumen/formulir/kontrak elektronik, tanda tangan elektronik, kode akses dalam penyelenggaraan sistem elektronik dapat diterima oleh Manajer Investasi dan Bank Kustodian.
- 17.2.** Manajer Investasi wajib memastikan keandalan dan keamanan penyelenggaraan sistem elektronik atas transaksi elektronik Unit Penyertaan serta bertanggung jawab terhadap beroperasinya sistem elektronik sebagaimana mestinya.
- 17.3.** Dokumen-dokumen elektronik yang disediakan oleh dan dikirimkan kepada Manajer Investasi dalam sistem elektronik yang diselenggarakan oleh Manajer Investasi merupakan tanggung jawab Manajer Investasi, dan mempunyai kekuatan pembuktian yang sah antara Manajer Investasi, Bank Kustodian dan dengan Pemegang Unit Penyertaan.
- 17.4.** Manajer Investasi wajib memastikan sistem pembayaran elektronik yang terdapat dalam sistem elektronik pembelian Unit Penyertaan yang diselenggarakan oleh Manajer Investasi dapat terselenggara dengan baik, termasuk memastikan perjanjian dengan pihak-pihak penyelenggara sistem pembayaran secara elektronik dapat melindungi nasabah/Pemegang Unit Penyertaan dalam melakukan transaksi elektronik.
- 17.5.** Ketentuan-ketentuan dalam Kontrak mengenai dokumen elektronik dan transaksi elektronik tunduk kepada Undang-undang mengenai Informasi dan Transaksi Elektronik dan peraturan-peraturan pelaksanaannya, serta peraturan-peraturan khusus mengenai dokumen elektronik dan transaksi elektronik dibidang pasar modal dan perbankan yang berlaku di Indonesia.

**BAB XVIII**  
**PENGALIHAN KEPEMILIKAN UNIT PENYERTAAN**

**18.1 PENGALIHAN KEPEMILIKAN UNIT PENYERTAAN**

Kepemilikan Unit Penyertaan MANULIFE OBLIGASI NEGARA INDONESIA II hanya dapat beralih atau dialihkan oleh Pemegang Unit Penyertaan kepada pihak lain tanpa melalui mekanisme pembelian, penjualan kembali atau pelunasan dalam rangka:

- a. Pewarisan; atau
- b. Hibah.

**18.2 PROSEDUR PENGALIHAN KEPEMILIKAN UNIT PENYERTAAN**

Pengalihan kepemilikan Unit Penyertaan MANULIFE OBLIGASI NEGARA INDONESIA II wajib diberitahukan oleh ahli waris, pemberi hibah, atau penerima hibah kepada Manajer Investasi atau Agen Penjual Efek Reksa Dana yang ditunjuk oleh Manajer Investasi (jika ada) dengan bukti pendukung sesuai dengan peraturan perundang-undangan untuk selanjutnya diadministrasikan di Bank Kustodian.

Pengalihan kepemilikan Unit Penyertaan MANULIFE OBLIGASI NEGARA INDONESIA II sebagaimana dimaksud pada butir 18.1 di atas harus dilakukan sesuai dengan peraturan perundang-undangan yang berlaku dalam bidang pewarisan dan/atau hibah.

Manajer Investasi pengelola MANULIFE OBLIGASI NEGARA INDONESIA II atau Agen Penjual Efek Reksa Dana yang ditunjuk oleh Manajer Investasi (jika ada) wajib menerapkan Program APU dan PPT Di Sektor Jasa Keuangan terhadap pihak yang menerima pengalihan kepemilikan Unit Penyertaan dalam rangka pewarisan dan/atau hibah sebagaimana dimaksud pada butir 18.1 di atas.

**BAB XIX**  
**SKEMA PEMBELIAN, PENJUALAN KEMBALI UNIT PENYERTAAN DAN PENGALIHAN**  
**INVESTASI REKSA DANA MANULIFE OBLIGASI NEGARA INDONESIA II**

**19.1 SKEMA PEMBELIAN UNIT PENYERTAAN**

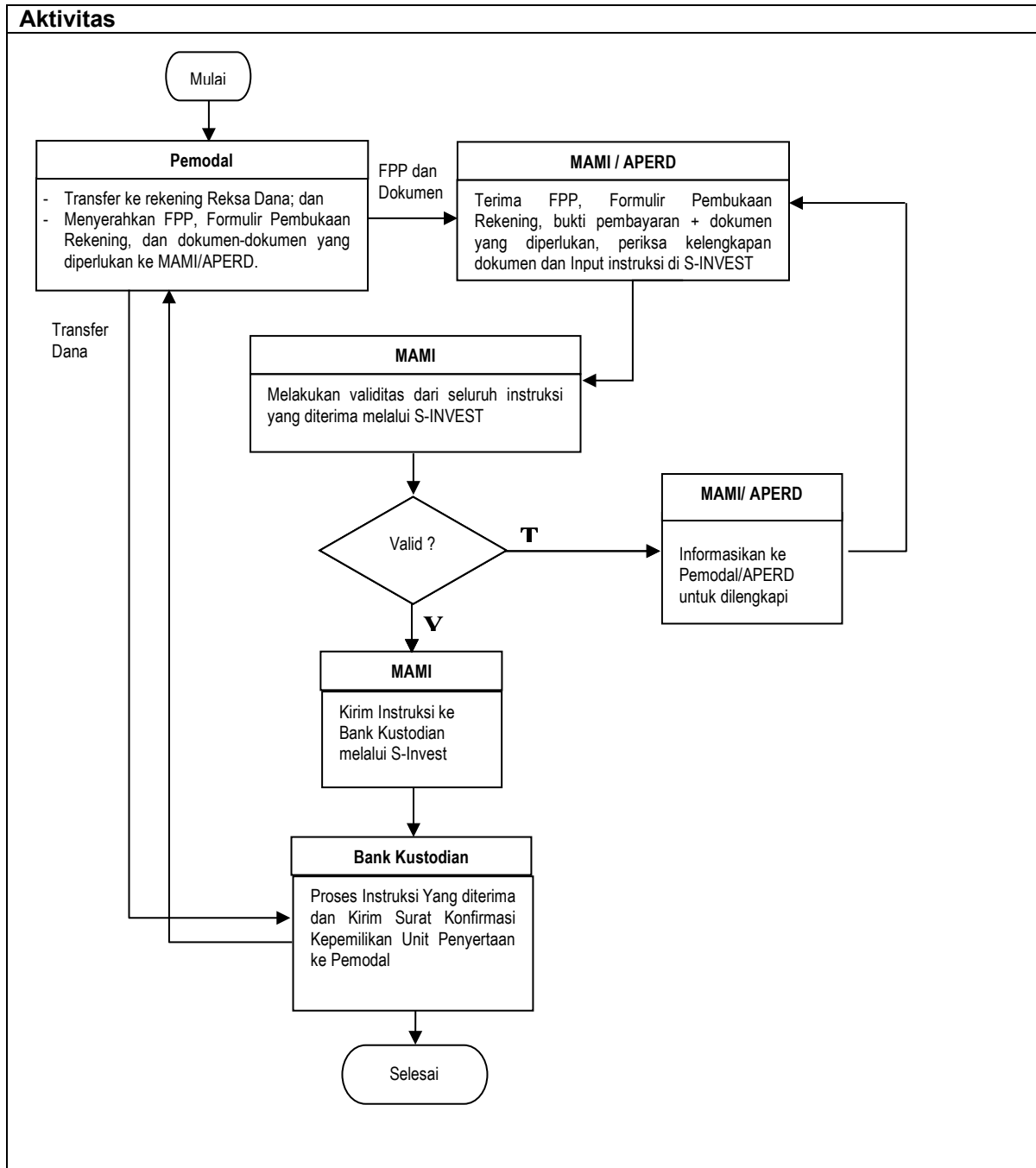

Keterangan:

- FPP : Formulir Pemesanan Pembelian / *Subscription Form*
- MAMI : PT Manulife Aset Manajemen Indonesia
- APERD : Agen Penjual Efek Reksa Dana yang ditunjuk oleh Manajer Investasi (jika ada)
- S-INVEST : Sistem Pengelolaan Investasi Terpadu



## 19.2 SKEMA PENJUALAN KEMBALI UNIT PENYERTAAN

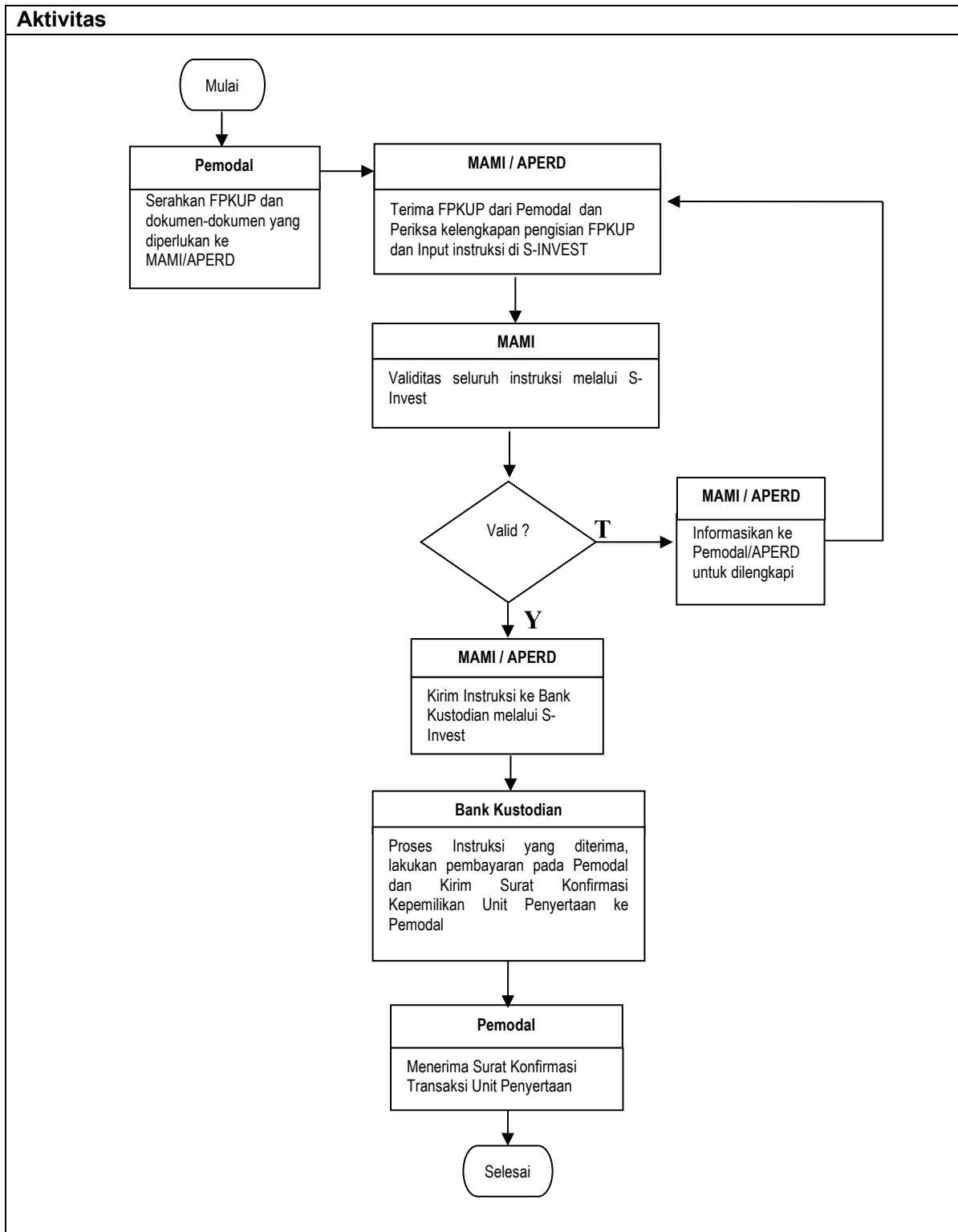

**Keterangan:**

- FPKUP : Formulir Penjualan Kembali/*Redemption Form*
- MAMI : PT Manulife Aset Manajemen Indonesia
- APERD : Agen Penjual Efek Reksa Dana yang ditunjuk oleh Manajer Investasi (jika ada)
- S-INVEST : Sistem Pengelolaan Investasi Terpadu

### 19.3 SKEMA PENGALIHAN INVESTASI

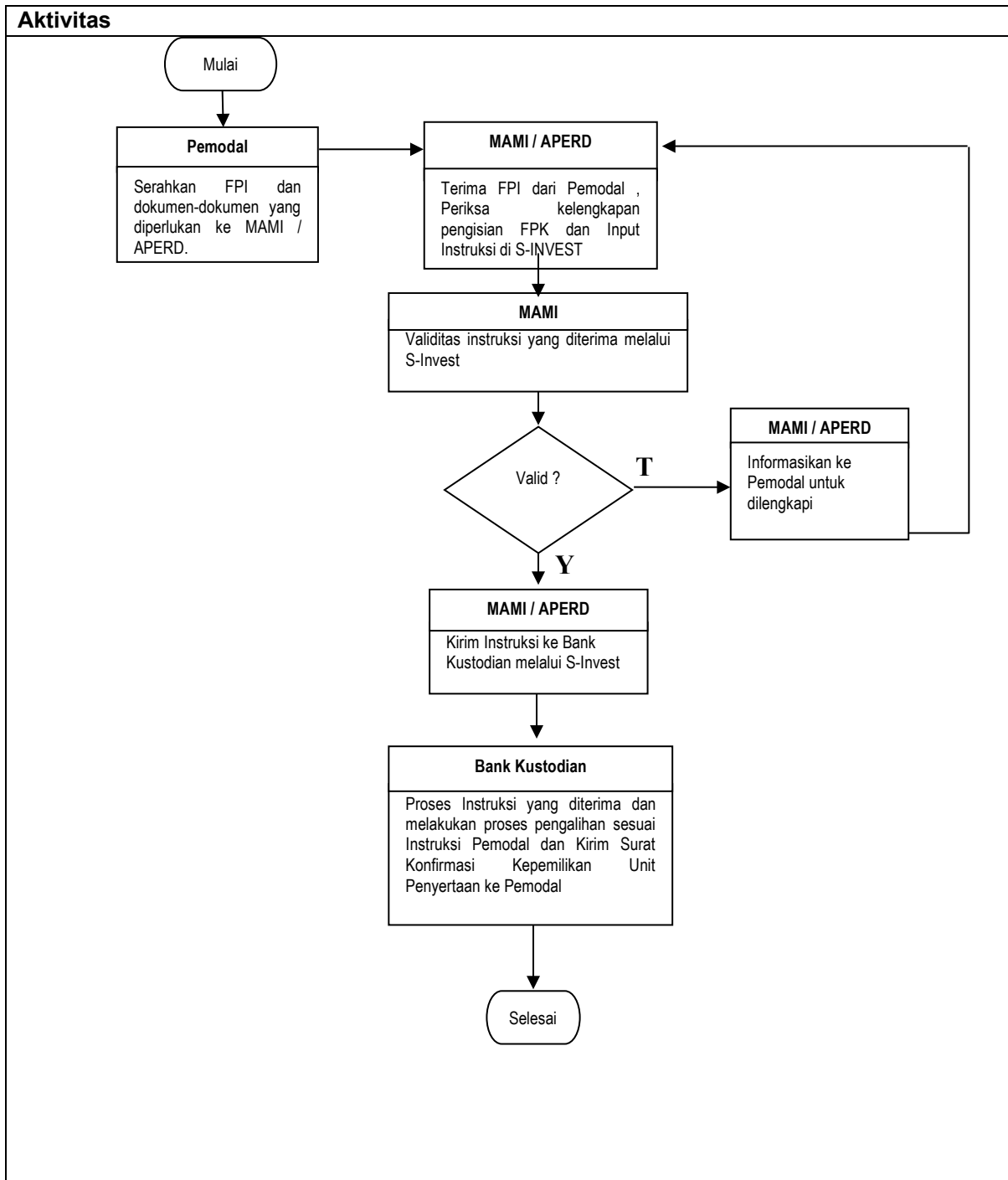

**Keterangan:**

- FPI : Formulir Pengalihan Investasi/*Switching Form*
- MAMI : PT Manulife Aset Manajemen Indonesia
- APERD : Agen Penjual Efek Reksa Dana yang ditunjuk oleh Manajer Investasi (jika ada)
- S-INVEST : Sistem Pengelolaan Investasi Terpadu

## **BAB XX**

### **PENYELESAIAN PENGADUAN PEMEGANG UNIT PENYERTAAN**

#### **20.1. Pengaduan**

- a. Pengaduan adalah ungkapan ketidakpuasan Pemegang Unit Penyertaan yang disebabkan oleh adanya kerugian dan/atau potensi kerugian finansial pada Pemegang Unit Penyertaan yang diduga karena kesalahan atau kelalaian Manajer Investasi dan/atau Bank Kustodian, sesuai dengan kedudukannya, kewenangan, tugas dan kewajibannya masing-masing sesuai dengan Kontrak dan peraturan perundang-undangan yang berlaku bagi Manajer Investasi dan/atau Bank Kustodian.
- b. Dalam hal pengaduan tersebut berkaitan dengan fungsi Bank Kustodian, maka Manajer Investasi akan menyampaikannya kepada Bank Kustodian, dan Bank Kustodian wajib menyelesaikan pengaduan dengan mekanisme sebagaimana dimaksud dalam angka 20.2. di bawah.

#### **20.2. Mekanisme Penyelesaian Pengaduan**

- a. Dengan tunduk pada butir 20.1. Prospektus, Manajer Investasi dan/atau Bank Kustodian akan melayani dan menyelesaikan adanya pengaduan Pemegang Unit Penyertaan. Penyelesaian pengaduan yang dilakukan oleh Bank Kustodian wajib ditembuskan kepada Manajer Investasi.
- b. Manajer Investasi dan/atau Bank Kustodian akan segera menindaklanjuti dan menyelesaikan pengaduan Pemegang Unit Penyertaan paling lambat 20 (dua puluh) hari kerja setelah tanggal penerimaan pengaduan.
- c. Manajer Investasi dan/atau Bank Kustodian dapat memperpanjang jangka waktu sebagaimana dimaksud dalam butir b di atas sesuai dengan syarat dan ketentuan yang diatur dalam SEOJK Tentang Pelayanan dan Penyelesaian Pengaduan Konsumen Pada Pelaku Usaha Jasa Keuangan.
- d. Perpanjangan jangka waktu penyelesaian pengaduan sebagaimana dimaksud pada butir c di atas akan diberitahukan secara tertulis kepada Pemegang Unit Penyertaan yang mengajukan pengaduan sebelum jangka waktu sebagaimana dimaksud pada butir b berakhir.
- e. Manajer Investasi menyediakan informasi mengenai status pengaduan Pemegang Unit Penyertaan melalui berbagai sarana komunikasi yang disediakan oleh Manajer Investasi antara lain melalui website, surat, email atau telepon.

#### **20.3. Penyelesaian Pengaduan**

Manajer Investasi dapat melakukan penyelesaian pengaduan sesuai dengan ketentuan internal yang mengacu pada ketentuan-ketentuan sebagaimana diatur dalam SEOJK Tentang Pelayanan dan Penyelesaian Pengaduan Konsumen Pada Pelaku Usaha Jasa Keuangan.

Dalam hal tidak tercapai kesepakatan penyelesaian Pengaduan sebagaimana dimaksud di atas, Pemegang Unit Penyertaan dan Manajer Investasi dan/atau Bank Kustodian akan melakukan Penyelesaian Sengketa sebagaimana diatur lebih lanjut pada Bab XXI (Penyelesaian Sengketa).

## **BAB XXI PENYELESAIAN SENGKETA**

Sehubungan dengan pengaduan Pemegang Unit Penyertaan, dalam hal tidak tercapai kesepakatan penyelesaian Pengaduan sebagaimana dimaksud dalam Bab XX Prospektus, Pemegang Unit Penyertaan dan Manajer Investasi dan/atau Bank Kustodian wajib melakukan Penyelesaian Sengketa melalui Badan Arbitrase Pasar Modal Indonesia ("BAPMI") dengan menggunakan Peraturan dan Acara BAPMI dan tunduk pada Undang-Undang Nomor 30 Tahun 1999 (seribu sembilan ratus sembilan puluh sembilan) tentang Arbitrase dan Alternatif Penyelesaian Sengketa, berikut semua perubahannya, serta ketentuan dalam Kontrak Investasi Kolektif MANULIFE OBLIGASI NEGARA INDONESIA II, dengan cara sebagai berikut:

- a. Proses Arbitrase diselenggarakan di Jakarta, Indonesia dan dalam bahasa Indonesia;
- b. Arbiter yang akan melaksanakan proses Arbitrase berbentuk Majelis Arbitrase yang terdiri dari 3 (tiga) orang Arbiter, dimana sekurang kurangnya 1 (satu) orang Arbiter tersebut merupakan konsultan hukum yang telah terdaftar di OJK selaku profesi penunjang pasar modal;
- c. Penunjukan Arbiter dilaksanakan selambat-lambatnya dalam waktu 30 (tiga puluh) Hari Kalender sejak berakhirnya Masa Tenggang/tidak tercapainya kesepakatan penyelesaian pengaduan dimana masing-masing pihak yang berselisih harus menunjuk seorang Arbiter;
- d. Selambat-lambatnya dalam waktu 14 (empat belas) Hari Kalender sejak penunjukan kedua Arbiter oleh masing-masing pihak yang berselisih, kedua Arbiter tersebut wajib menunjuk dan memilih Arbiter ketiga yang akan bertindak sebagai Ketua Majelis Arbitrase;
- e. Apabila tidak tercapai kesepakatan dalam menunjuk Arbiter ketiga tersebut, maka pemilihan dan penunjukkan Arbiter tersebut akan diserahkan kepada Ketua BAPMI sesuai dengan Peraturan dan Acara BAPMI;
- f. Putusan Majelis Arbitrase bersifat final, mengikat dan mempunyai kekuatan hukum tetap bagi para pihak yang berselisih dan wajib dilaksanakan oleh para pihak. Para pihak yang berselisih setuju dan berjanji untuk tidak menggugat atau membatalkan putusan Majelis Arbitrase BAPMI tersebut di pengadilan manapun juga;
- g. Untuk melaksanakan putusan Majelis Arbitrase BAPMI, para pihak yang berselisih sepakat untuk memilih domisili (tempat kedudukan hukum) yang tetap dan tidak berubah di Kantor Kepaniteraan Pengadilan Negeri Jakarta Pusat di Jakarta;
- h. Semua biaya yang timbul sehubungan dengan proses Arbitrase akan ditanggung oleh masing-masing pihak yang berselisih; dan
- i. Semua hak dan kewajiban para pihak yang berselisih akan terus berlaku selama berlangsungnya proses Arbitrase tersebut.

**BAB XXII**  
**PEMBENTUKAN DAN PENUTUPAN KELAS UNIT PENYERTAAN**

- 22.1 Manajer Investasi dapat menambah jumlah Kelas Unit Penyertaan dan jumlah Unit Penyertaan pada masing-masing Kelas Unit Penyertaan MANULIFE OBLIGASI NEGARA INDONESIA II dengan melakukan perubahan Prospektus ini sesuai dengan ketentuan perundang-undangan yang berlaku dan Prospektus ini. Penambahan Kelas Unit Penyertaan berlaku sejak Tanggal Penambahan Kelas Unit Penyertaan.
- 22.2 Setiap Kelas Unit Penyertaan MANULIFE OBLIGASI NEGARA INDONESIA II wajib ditutup, apabila terjadi salah satu dari hal-hal sebagai berikut:
- (i) diperintahkan oleh OJK sesuai dengan peraturan perundang-undangan di bidang Pasar Modal; dan/atau
  - (ii) Manajer Investasi dan Bank Kustodian telah sepakat untuk menutup Kelas Unit Penyertaan MANULIFE OBLIGASI NEGARA INDONESIA II.
- 22.3. Dalam hal suatu Kelas Unit Penyertaan MANULIFE OBLIGASI NEGARA INDONESIA II wajib ditutup karena:
- a. kondisi sebagaimana dimaksud dalam angka 22 ayat 2 butir (i) di atas, maka Manajer Investasi wajib:
    - 1) Menyampaikan rencana perubahan Kontrak kepada OJK dan mengumumkan rencana penutupan Kelas Unit Penyertaan MANULIFE OBLIGASI NEGARA INDONESIA II paling sedikit dalam 1 (satu) surat kabar harian berbahasa Indonesia yang berperedaran nasional, paling lambat 5 (lima) Hari Bursa sejak diperintahkan OJK, dan pada hari yang sama memberitahukan secara tertulis kepada Bank Kustodian untuk menghentikan perhitungan Nilai Aktiva Bersih Kelas Unit Penyertaan MANULIFE OBLIGASI NEGARA INDONESIA II terkait dan menginstruksikan penghentian perhitungan Nilai Aktiva Bersih Kelas Unit Penyertaan yang ditutup, pada 10 (sepuluh) Hari Bursa setelah penyampaian rencana perubahan Kontrak sebagaimana dimaksud di atas kepada OJK;
    - 2) Mengalihkan dana hasil penutupan yang menjadi hak Pemegang Kelas Unit Penyertaan yang ditutup ke MANULIFE OBLIGASI NEGARA INDONESIA II Kelas A pada Hari Bursa yang sama dengan penghentian perhitungan Nilai Aktiva Bersih Kelas Unit Penyertaan yang ditutup dilakukan, melalui mekanisme transaksi pembelian kembali Unit Penyertaan dari Kelas Unit Penyertaan yang ditutup dan penjualan Unit Penyertaan MANULIFE OBLIGASI NEGARA INDONESIA II Kelas A pada waktu yang bersamaan dengan menggunakan Nilai Aktiva Bersih per Unit Penyertaan dari masing-masing Kelas Unit Penyertaan, dan untuk tujuan tersebut, Pemegang Unit Penyertaan akan memberikan persetujuan kepada Manajer Investasi untuk memberikan instruksi sebagaimana disebutkan di atas kepada Bank Kustodian; dan
    - 3) Menyampaikan kepada OJK paling lambat 60 (enam puluh) Hari Bursa sejak penutupan Kelas Unit Penyertaan MANULIFE OBLIGASI NEGARA INDONESIA II diperintahkan oleh OJK addendum terhadap Kontrak MANULIFE OBLIGASI NEGARA INDONESIA II dari Notaris yang terdaftar di OJK yang telah menghapus Kelas Unit Penyertaan terkait, dengan tetap memperhatikan peraturan perundang-undangan termasuk peraturan Otoritas Jasa Keuangan mengenai perubahan Kontrak Investasi Kolektif dan perubahan Prospektus.
  - b. kondisi sebagaimana dimaksud dalam angka 22 ayat 2 butir (ii) di atas, maka Manajer Investasi wajib:
    - 1) menginformasikan rencana penutupan Kelas Unit Penyertaan kepada Pemegang Unit Penyertaan dari Kelas Unit Penyertaan terkait.
    - 2) menyampaikan rencana penutupan Kelas Unit Penyertaan MANULIFE OBLIGASI NEGARA INDONESIA II kepada OJK dalam jangka waktu paling lambat 2 (dua) Hari Bursa sejak terjadinya kesepakatan penutupan Kelas Unit Penyertaan MANULIFE OBLIGASI NEGARA INDONESIA II oleh Manajer Investasi dan Bank Kustodian dengan melampirkan kesepakatan penutupan tersebut disertai alasan penutupan; dan pada hari yang sama (i) mengumumkan rencana penutupan Kelas Unit Penyertaan MANULIFE OBLIGASI NEGARA INDONESIA II kepada para Pemegang Unit Penyertaan paling sedikit dalam 1 (satu) surat kabar harian berbahasa Indonesia yang berperedaran nasional, (ii) memberitahukan secara tertulis kepada Bank Kustodian untuk menghentikan perhitungan

- Nilai Aktiva Bersih MANULIFE OBLIGASI NEGARA INDONESIA II per Kelas Unit Penyertaan yang akan dilakukan 46 (empat puluh enam) hari Bursa setelah pemberitahuan tertulis kepada OJK;
- 3) menginstruksikan kepada Bank Kustodian paling lambat 2 (dua) Hari Bursa sejak terjadinya kesepakatan penutupan Kelas Unit Penyertaan MANULIFE OBLIGASI NEGARA INDONESIA II untuk mengalihkan dana hasil penutupan yang menjadi hak Pemegang Kelas Unit Penyertaan yang ditutup ke MANULIFE OBLIGASI NEGARA INDONESIA II kelas A pada Hari Bursa yang sama dengan penghentian perhitungan Nilai Aktiva Bersih Kelas Unit Penyertaan yang ditutup dilakukan melalui mekanisme transaksi pembelian kembali Unit Penyertaan dari Kelas Unit Penyertaan yang ditutup dan penjualan Unit Penyertaan MANULIFE OBLIGASI NEGARA INDONESIA II Kelas A pada waktu yang bersamaan dengan menggunakan Nilai Aktiva Bersih per Unit Penyertaan dari masing-masing Kelas Unit Penyertaan, dan untuk tujuan tersebut, Pemegang Unit Penyertaan akan memberikan persetujuan kepada Manajer Investasi untuk memberikan instruksi sebagaimana disebutkan di atas kepada Bank Kustodian; dan
  - 4) menyampaikan kepada OJK paling lambat 60 (enam puluh) Hari Bursa sejak penyampaian pemberitahuan tertulis kepada OJK terkait rencana penutupan Kelas Unit Penyertaan sebagaimana dimaksud dalam angka 2 poin b ini, adendum Kontrak MANULIFE OBLIGASI NEGARA INDONESIA II dari Notaris yang terdaftar di OJK yang telah menghapus Kelas Unit Penyertaan terkait, dengan tetap memperhatikan peraturan perundang-undangan termasuk peraturan Otoritas Jasa Keuangan mengenai perubahan Kontrak Investasi Kolektif dan perubahan Prospektus.

Tanpa mengurangi ketentuan lain di atas terkait penutupan Kelas Unit Penyertaan, Para Pihak sepakat bahwa apabila terjadi penutupan MANULIFE OBLIGASI NEGARA INDONESIA II Kelas A, maka hal tersebut akan menyebabkan likuidasi MANULIFE OBLIGASI NEGARA INDONESIA II yang akan dilakukan sesuai dengan Bab XII tentang Pembubaran dan Likuidasi. Pembubaran dan likuidasi tersebut juga akan mengakibatkan penutupan Kelas Unit Penyertaan MANULIFE OBLIGASI NEGARA INDONESIA II lain yang ada pada saat pembubaran dan likuidasi tersebut dilakukan.

**BAB XXIII**  
**PENYEBARLUASAN PROSPEKTUS DAN FORMULIR PEMESANAN**  
**PEMBELIAN UNIT PENYERTAAN/SUBSCRIPTION FORM**

**23.1 Informasi Selanjutnya**

Pemegang Unit Penyertaan bisa mendapatkan informasi lebih lanjut dengan menghubungi Manajer Investasi pada alamat di bawah ini:

PT Manulife Aset Manajemen Indonesia  
Sampoerna Strategic Square, South Tower, Lt. 31  
Jl. Jendral Sudirman Kav 45-46  
Jakarta 12930  
Tel: (021) 2555 2255  
Fax: (021) 2555 7676  
E-mail: [hai@manulifeam.com](mailto:hai@manulifeam.com)  
Website: [www.reksadana-manulife.com](http://www.reksadana-manulife.com)

Pengajuan keluhan atau pengaduan atas layanan atau produk dapat dilakukan oleh Pemegang Unit Penyertaan dan calon pemodal dengan menghubungi nomor telepon tersebut diatas. Penanganan keluhan selanjutnya akan ditangani sesuai peraturan yang berlaku.

Untuk Pemegang Unit Penyertaan dan calon pemodal berkebutuhan khusus, silahkan menghubungi nomor telepon atau mengirimkan surat elektronik yang ditujukan kepada *customer services* sebagaimana tertera diatas untuk mendapatkan pelayanan lebih lanjut.

**23.2 Penyebarluasan Prospektus Dan Formulir Pemesanan Pembelian Unit Penyertaan/Subscription Form**

Prospektus dan formulir-formulir sehubungan dengan pemesanan pembelian Unit Penyertaan tersedia pada kantor Manajer Investasi di bawah ini:

Manajer Investasi  
PT Manulife Aset Manajemen Indonesia  
Sampoerna Strategic Square, South Tower, Lt. 31  
Jl. Jendral Sudirman Kav 45-46  
Jakarta 12930  
Tel: (021) 2555 2255  
Fax: (021) 2555 7676  
E-mail: [hai@manulifeam.com](mailto:hai@manulifeam.com)  
Website: [www.reksadana-manulife.com](http://www.reksadana-manulife.com)

Untuk memenuhi kewajiban memberikan informasi terkini kepada Pemegang Unit Penyertaan, Manajer Investasi dapat melakukan pengkinian informasi melalui website [www.reksadana-manulife.com](http://www.reksadana-manulife.com). Apabila membutuhkan informasi, Pemegang Unit Penyertaan disarankan untuk senantiasa mengakses situs Manajer Investasi untuk memperoleh informasi terkini mengenai PT Manulife Aset Manajemen Indonesia, produk dan layanan yang diberikan.

**23.3 Perubahan Alamat**

Untuk menghindari keterlambatan dalam pengiriman laporan tahunan MANULIFE OBLIGASI NEGARA INDONESIA II dan informasi lainnya mengenai investasi, Pemegang Unit Penyertaan diharapkan untuk memberitahu secepatnya perubahan alamat kepada Manajer Investasi.

## **23.4 Lain-Lain**

### **23.4.1 Bahasa Prospektus**

Prospektus ini disajikan dalam Bahasa Indonesia.

### **23.4.2 Hukum yang Berlaku**

Kontrak Investasi Kolektif (KIK) dibuat dan tunduk pada hukum dari Negara Republik Indonesia dan secara khususnya diatur oleh Undang-Undang Pasar Modal serta peraturan pelaksanaannya. Perbedaan atau sengketa yang mungkin timbul dalam pelaksanaan Kontrak Investasi Kolektif (KIK) akan diselesaikan secara musyawarah (dengan atau tanpa melalui jasa OJK). Apabila musyawarah tidak dapat tercapai maka perbedaan atau sengketa akan diselesaikan melalui Badan Arbitrasi Pasar Modal Indonesia (BAPMI).