

PROSPEKTUS REKSA DANA MANULIFE USD FIXED INCOME

Tanggal Efektif: 4 Oktober 2013

Tanggal Mulai Penawaran: 15 November 2013

OJK TIDAK MEMBERIKAN PERNYATAAN MENYETUJUI ATAU TIDAK MENYETUJUI EFEK INI, TIDAK JUGA MENYATAKAN KEBENARAN ATAU KECUKUPAN ISI PROSPEKTUS INI. SETIAP PERNYATAAN YANG BERTENTANGAN DENGAN HAL-HAL TERSEBUT ADALAH PERBUATAN MELANGGAR HUKUM.

REKSA DANA MANULIFE USD FIXED INCOME (selanjutnya disebut "MANULIFE USD FIXED INCOME") adalah Reksa Dana berbentuk Kontrak Investasi Kolektif berdasarkan Undang-Undang Nomor 8 tahun 1995 tentang Pasar Modal beserta peraturan pelaksanaannya.

MANULIFE USD FIXED INCOME bertujuan untuk menghasilkan pendapatan yang stabil dalam denominasi Dollar Amerika Serikat dengan melakukan investasi pada Efek bersifat utang yang diterbitkan baik di dalam maupun di luar negeri, sesuai dengan peraturan perundang-undangan yang berlaku di Indonesia.

MANULIFE USD FIXED INCOME melakukan investasi dengan komposisi portofolio Investasi minimum sebesar 80% (delapan puluh persen) dan maksimum sebesar 100% (seratus persen) dari Nilai Aktiva Bersih pada Efek bersifat utang yang diterbitkan oleh Pemerintah Republik Indonesia dan/atau korporasi yang telah dijual dalam Penawaran Umum dan/atau diperdagangkan di Bursa Efek baik di dalam maupun di luar negeri; dan minimum sebesar 0% (nol persen) dan maksimum sebesar 20% (dua puluh persen) dari Nilai Aktiva Bersih pada instrumen pasar uang dalam negeri yang diterbitkan dengan jangka waktu tidak lebih dari 1 (satu) tahun dan/atau sisa jatuh temponya tidak lebih dari 1 (satu) tahun dan/atau deposito; sesuai dengan peraturan perundang-undangan yang berlaku di Indonesia.

Dalam hal akan berinvestasi pada Efek luar negeri, MANULIFE USD FIXED INCOME akan mengacu pada ketentuan peraturan perundang-undangan yang berlaku di Indonesia dan hukum negara yang mendasari penerbitan Efek luar negeri tersebut.

PENAWARAN UMUM

PT Manulife Aset Manajemen Indonesia selaku Manajer Investasi melakukan Penawaran Umum MANULIFE USD FIXED INCOME secara terus menerus sampai dengan 500.000.000 (lima ratus juta) Unit Penyertaan.

Setiap Unit Penyertaan MANULIFE USD FIXED INCOME ditawarkan dengan harga sama dengan Nilai Aktiva Bersih awal yaitu sebesar USD 1,- (satu Dollar Amerika Serikat) pada hari pertama penawaran. Selanjutnya harga pembelian setiap Unit Penyertaan MANULIFE USD FIXED INCOME ditetapkan berdasarkan Nilai Aktiva Bersih MANULIFE USD FIXED INCOME pada akhir Hari Bursa yang bersangkutan.

Pemegang Unit Penyertaan MANULIFE USD FIXED INCOME dapat menjual kembali sebagian atau seluruh Unit Penyertaan yang dimilikinya kepada Manajer Investasi sesuai dengan persyaratan yang ditetapkan dalam Prospektus dan dalam Formulir Penjualan Kembali/Redemption Form.

Pemegang Unit Penyertaan MANULIFE USD FIXED INCOME dikenakan biaya pembelian Unit Penyertaan (*subscription fee*) sebesar maksimum 2% (dua persen) dari nilai transaksi pembelian Unit Penyertaan, biaya penjualan kembali Unit Penyertaan (*redemption fee*) Penjualan yang Ditangguhkan (*Deferred Sales Charge*"DSC") sebesar maksimum 2% (dua persen) dari Nilai Aktiva Bersih (NAB) pada saat Unit Penyertaan yang bersangkutan dibeli berdasarkan metode *First In First Out* ("FIFO") yang dikenakan saat Pemegang Unit Penyertaan melakukan penjualan kembali Unit Penyertaan yang bersangkutan untuk tahun pertama, maksimum 1% (satu persen) dari Nilai Aktiva Bersih (NAB) pada saat unit Penyertaan yang bersangkutan dibeli berdasarkan metode *First In First Out* ("FIFO") yang dikenakan saat pemegang Unit Penyertaan melakukan penjualan kembali Unit Penyertaan yang bersangkutan untuk tahun kedua dan 0% (nol persen) untuk tahun ketiga dan seterusnya serta biaya pengalihan investasi (*switching fee*) sebesar maksimum 2% (dua persen) dari nilai transaksi pengalihan investasi. Dalam hal Penjualan Kembali Unit Penyertaan dilakukan melalui Agen Penjual Efek Reksa Dana, maka biaya penjualan kembali Unit Penyertaan (*redemption fee*)/Biaya Penjualan Yang Ditangguhkan (*Deferred Sales Charge*"DSC") dikenakan sebesar 1% (satu persen) dari Nilai Aktiva Bersih (NAB) pada saat Unit Penyertaan yang bersangkutan dibeli berdasarkan metode *First In First Out* ("FIFO") untuk tahun pertama dan 0%(nol persen) untuk tahun kedua dan seterusnya.

MANULIFE USD FIXED INCOME menanggung biaya-biaya antara lain imbalan jasa Manajer Investasi maksimum sebesar 2,50% (dua koma lima puluh persen) dan imbalan jasa Bank Kustodian maksimum 0,25 % (nol koma dua puluh lima persen).

Uraian lengkap mengenai biaya-biaya dapat dilihat pada BAB X tentang Alokasi Biaya dan Imbalan Jasa.



MANAJER INVESTASI

PT Manulife Aset Manajemen Indonesia
Sampoerna Strategic Square, South Tower Lt 31
Jl. Jendral Sudirman Kav 45-46
Jakarta 12930
Telepon: (6221) 2555 2255
Faksimili: (6221) 2555 7676
Website: www.reksadana-manulife.com



The world's local bank

BANK KUSTODIAN

THE HONGKONG AND SHANGHAI BANKING
CORPORATION LTD., cabang Jakarta
Menara Mulia, 19th Floor
Jl. Jend Gatot Subroto Kav 9-11
Jakarta 12930

SEBELUM MEMUTUSKAN UNTUK MEMBELI UNIT PENYERTAAN REKSA DANA INI ANDA HARUS TERLEBIH DAHULU MEMPELAJARI ISI PROSPEKTUS INI KHUSUSNYA PADA BAGIAN MANAJER INVESTASI (BAB III), TUJUAN INVESTASI, KEBIJAKAN INVESTASI DAN KEBIJAKAN PEMBAGIAN HASIL INVESTASI (BAB V) DAN FAKTOR-FAKTOR RISIKO YANG UTAMA (BAB VIII).

**BERLAKUNYA UNDANG-UNDANG NO. 21 TAHUN 2011
TENTANG OTORITAS JASA KEUANGAN
("UNDANG-UNDANG OJK")**

Dengan berlakunya Undang-undang OJK, sejak tanggal 31 Desember 2012 fungsi, tugas dan wewenang pengaturan kegiatan jasa keuangan di sektor Pasar Modal telah beralih dari BAPEPAM & LK kepada Otoritas Jasa Keuangan, sehingga semua rujukan dan atau kewajiban yang harus dipenuhi kepada dan atau dirujuk kepada kewenangan BAPEPAM & LK dalam peraturan perundang-undangan yang berlaku, menjadi kepada Otoritas Jasa Keuangan.

UNTUK DIPERHATIKAN

MANULIFE USD FIXED INCOME tidak termasuk produk investasi dengan penjaminan. Sebelum membeli Unit Penyertaan MANULIFE USD FIXED INCOME, calon Pemegang Unit Penyertaan harus terlebih dahulu mempelajari dan memahami Prospektus dan dokumen penawaran lainnya. Isi dari Prospektus dan dokumen penawaran lainnya bukanlah suatu saran baik dari sisi bisnis, hukum, maupun perpajakan. Oleh karena itu, calon Pemegang Unit Penyertaan disarankan untuk meminta pertimbangan atau nasihat dari pihak-pihak yang kompeten sehubungan dengan investasi dalam MANULIFE USD FIXED INCOME. Calon Pemegang Unit Penyertaan harus menyadari bahwa terdapat kemungkinan Pemegang Unit Penyertaan MANULIFE USD FIXED INCOME akan menanggung risiko sehubungan dengan Unit Penyertaan MANULIFE USD FIXED INCOME yang dipegangnya. Sehubungan dengan kemungkinan adanya risiko tersebut, apabila dianggap perlu calon Pemegang Unit Penyertaan dapat meminta pendapat dari pihak-pihak yang berkompeten atas aspek bisnis, hukum, keuangan, perpajakan, maupun aspek lain yang relevan.

ILUSTRASI DAN ATAU GRAFIK DAN ATAU PERKIRAAN YANG TERDAPAT DALAM PROSPEKTUS YANG MENUNJUKKAN INDIKASI HASIL INVESTASI DARI MANULIFE USD FIXED INCOME HANYALAH PERKIRAAN DAN TIDAK ADA KEPASTIAN ATAU JAMINAN BAHWA PEMEGANG UNIT PENYERTAAN AKAN MEMPEROLEH HASIL INVESTASI YANG SAMA DI MASA YANG AKAN DATANG, DAN INDIKASI INI BUKAN MERUPAKAN JANJI ATAU JAMINAN DARI MANAJER INVESTASI ATAS TARGET HASIL INVESTASI MAUPUN POTENSI HASIL INVESTASI YANG AKAN DIPEROLEH OLEH PEMEGANG UNIT PENYERTAAN. ILUSTRASI DAN ATAU GRAFIK DAN ATAU PERKIRAAN TERSEBUT AKAN DAPAT BERUBAH SEBAGAI AKIBAT DARI BERBAGAI FAKTOR, TERMASUK ANTARA LAIN FAKTOR-FAKTOR YANG TELAH DIUNGKAPKAN DALAM BAB VIII (DELAPAN) TENTANG FAKTOR-FAKTOR RISIKO YANG UTAMA.

DAFTAR ISI

	HAL	
BAB I.	ISTILAH DAN DEFINISI	4
BAB II.	KETERANGAN MENGENAI MANULIFE USD FIXED INCOME	9
BAB III.	MANAJER INVESTASI	13
BAB IV.	BANK KUSTODIAN	15
BAB V.	TUJUAN INVESTASI, KEBIJAKAN INVESTASI DAN KEBIJAKAN PEMBAGIAN HASIL INVESTASI	16
BAB VI.	METODE PENGHITUNGAN NILAI PASAR WAJAR DARI EFEK DALAM PORTOFOLIO MANULIFE USD FIXED INCOME	19
BAB VII.	PERPAJAKAN	21
BAB VIII.	FAKTOR-FAKTOR RISIKO YANG UTAMA	23
BAB IX.	KEADAAN KAHAR	26
BAB X.	ALOKASI BIAYA DAN IMBALAN JASA	27
BAB XI.	HAK-HAK PEMEGANG UNIT PENYERTAAN	30
BAB XII.	PEMBUBARAN DAN LIKUIDASI	32
BAB XIII.	PENDAPAT DARI SEGI HUKUM	35
BAB XIV.	PERSYARATAN DAN TATA CARA PEMBELIAN UNIT PENYERTAAN	36
BAB XV.	PERSYARATAN DAN TATA CARA PENJUALAN KEMBALI (PELUNASAN) UNIT PENYERTAAN	41
BAB XVI.	PERSYARATAN DAN TATA CARA PENGALIHAN INVESTASI	45
BAB XVII.	SKEMA PEMBELIAN DAN PENJUALAN KEMBALI (PELUNASAN) MANULIFE USD FIXED INCOME SERTA PENGALIHAN INVESTASI	48
BAB XVIII.	PENYEBARLUASAN PROSPEKTUS DAN FORMULIR-FORMULIR BERKAITAN DENGAN PEMESANAN PEMBELIAN UNIT PENYERTAAN	51

BAB I **ISTILAH DAN DEFINISI**

1.1. Afiliasi

- a. Hubungan keluarga karena perkawinan dan keturunan sampai derajat kedua, baik secara horisontal maupun vertikal;
- b. Hubungan antara satu pihak dengan pegawai, Direktur, atau Komisaris dari pihak tersebut;
- c. Hubungan antara 2 (dua) perusahaan dimana terdapat satu atau lebih anggota Direksi atau Dewan Komisaris yang sama;
- d. Hubungan antara perusahaan dengan suatu pihak, baik langsung maupun tidak langsung, mengendalikan atau dikendalikan oleh perusahaan tersebut;
- e. Hubungan antara 2 (dua) perusahaan yang dikendalikan baik langsung maupun tidak langsung oleh pihak yang sama; atau
- f. Hubungan antara perusahaan dan pemegang saham utama.

1.2. Bank Kustodian

Bank Kustodian adalah Bank Umum yang telah mendapat persetujuan OJK untuk menyelenggarakan kegiatan usaha sebagai Kustodian, yaitu memberikan jasa penitipan Efek (termasuk Penitipan Kolektif atas Efek yang dimiliki bersama oleh lebih dari satu Pihak yang kepentingannya diwakili oleh Kustodian) dan harta lain yang berkaitan dengan Efek serta jasa lain, termasuk menerima dividen, bunga, dan hak-hak lain, menyelesaikan transaksi Efek, dan mewakili pemegang rekening yang menjadi nasabahnya. Dalam hal ini Bank Kustodian adalah The Hongkong and Shanghai Banking Corporation Limited, Cabang Jakarta.

1.3. Badan Pengawas Pasar Modal dan Lembaga Keuangan (“BAPEPAM & LK”)

BAPEPAM & LK adalah lembaga yang melakukan pembinaan, pengaturan, dan pengawasan sehari-hari kegiatan Pasar Modal sebagaimana dimaksud dalam Undang-undang Pasar Modal.

Dengan berlakunya Undang-undang OJK, sejak tanggal 31 Desember 2012 fungsi, tugas dan wewenang pengaturan kegiatan jasa keuangan di sektor Pasar Modal telah beralih dari BAPEPAM & LK kepada OJK, sehingga semua rujukan dan atau kewajiban yang harus dipenuhi kepada dan atau dirujuk kepada kewenangan BAPEPAM & LK dalam peraturan perundang-undangan yang berlaku, menjadi kepada OJK.

1.4. Bukti Kepemilikan Unit Penyertaan

Reksa Dana berbentuk Kontrak Investasi Kolektif menghimpun dana dengan menerbitkan Unit Penyertaan kepada pemodal.

Unit Penyertaan adalah satuan ukuran yang menunjukkan bagian kepentingan setiap Pemegang Unit Penyertaan dalam portofolio investasi kolektif.

Dengan demikian Unit Penyertaan merupakan bukti kepesertaan Pemegang Unit Penyertaan dalam Reksa Dana berbentuk Kontrak Investasi Kolektif. Manajer Investasi melalui Bank Kustodian akan menerbitkan Surat Konfirmasi Transaksi Unit Penyertaan dan berlaku sebagai bukti kepemilikan Unit Penyertaan Reksa Dana.

1.5. Efek

Efek adalah surat berharga, yaitu surat pengakuan utang, surat berharga komersial, saham, obligasi, tanda bukti utang, Unit Penyertaan kontrak investasi kolektif, kontrak berjangka atas Efek, dan setiap derivatif dari Efek.

Sesuai dengan Peraturan BAPEPAM & LK Nomor IV.B.1 tentang Pedoman Pengelolaan Reksa Dana berbentuk Kontrak Investasi Kolektif, yang merupakan Lampiran Keputusan Ketua BAPEPAM & LK Nomor KEP-552/BL/2010 tanggal 30 Desember 2010 ("Peraturan BAPEPAM & LK Nomor IV.B.1"), Reksa Dana berbentuk Kontrak Investasi Kolektif hanya dapat melakukan pembelian dan penjualan atas:

- a. Efek yang telah dijual dalam Penawaran Umum dan/atau diperdagangkan di Bursa Efek baik di dalam maupun di luar negeri;
- b. Efek bersifat utang seperti surat berharga komersial (*commercial paper*) yang sudah mendapat peringkat dari perusahaan pemeringkat Efek, Surat Utang Negara, dan/atau Efek bersifat utang yang diterbitkan oleh lembaga internasional dimana Pemerintah Indonesia menjadi salah satu anggotanya;
- c. Efek Beragun Aset yang ditawarkan melalui Penawaran Umum dan sudah mendapat peringkat dari perusahaan pemeringkat Efek;
- d. instrumen pasar uang dalam negeri yang mempunyai jatuh tempo kurang dari 1 (satu) tahun, meliputi Sertifikat Bank Indonesia, Surat Berharga Pasar Uang, Surat Pengakuan Hutang, dan Sertifikat Deposito, baik dalam rupiah maupun dalam mata uang asing; dan/atau
- e. Surat berharga komersial dalam negeri yang jatuh temponya di bawah 3 (tiga) tahun dan telah diperingkat oleh perusahaan pemeringkat Efek.

1.6. Efektif

Efektif adalah terpenuhinya seluruh tata cara dan persyaratan Pernyataan Pendaftaran Dalam Rangka Penawaran Umum Reksa Dana Berbentuk Kontrak Investasi Kolektif yang ditetapkan dalam Undang-undang Pasar Modal dan Peraturan BAPEPAM & LK Nomor IX.C.5 tentang Pernyataan Pendaftaran Dalam Rangka Penawaran Umum Reksa Dana berbentuk Kontrak Investasi Kolektif, yang merupakan Lampiran Keputusan Ketua BAPEPAM & LK Nomor Kep-430/PM/2007 tanggal 19 Desember 2007 ("Peraturan BAPEPAM & LK Nomor IX.C.5"). Surat pernyataan efektif Pernyataan Pendaftaran Dalam Rangka Penawaran Umum Reksa Dana Berbentuk Kontrak Investasi Kolektif akan dikeluarkan oleh OJK.

1.7. Formulir Pemesanan Pembelian Unit Penyertaan/*Subscription Form*

Formulir Pemesanan Pembelian Unit Penyertaan/*Subscription Form* adalah formulir yang dipakai oleh calon pembeli untuk membeli Unit Penyertaan yang diisi, ditandatangani dan diajukan oleh calon pembeli kepada Manajer Investasi sesuai tata cara yang berlaku di dalam Prospektus ini.

1.8. Formulir Penjualan Kembali Unit Penyertaan/*Redemption Form*

Formulir Penjualan Kembali Unit Penyertaan/*Redemption Form* adalah formulir yang dipakai oleh Pemegang Unit Penyertaan untuk menjual kembali Unit Penyertaan yang dimilikinya yang diisi, ditandatangani dan diajukan oleh Pemegang Unit Penyertaan kepada Manajer Investasi sesuai tata cara yang berlaku di dalam Prospektus ini.

1.9. Formulir Pengalihan Investasi/*Switching Form*

Formulir Pengalihan Investasi adalah formulir yang dipakai oleh pemegang Unit Penyertaan untuk mengalihkan investasi yang dimilikinya dalam MANULIFE USD FIXED

INCOME ke Reksa Dana lain berdenominasi Dollar Amerika Serikat yang memiliki fasilitas pengalihan investasi yang dikelola oleh Manajer Investasi, yang diisi, ditandatangani dan diajukan oleh pemegang Unit Penyertaan kepada Manajer Investasi.

1.10. Formulir Profil Calon Pemegang Unit Penyertaan

Formulir Profil Calon Pemegang Unit Penyertaan adalah formulir yang disyaratkan untuk diisi oleh pemodal sebagaimana diharuskan oleh Peraturan BAPEPAM Nomor IV.D.2 tentang Profil Pemodal Reksa Dana, yang merupakan Lampiran Keputusan Ketua BAPEPAM Nomor Kep-20/PM/2004 tanggal 29 April 2004, yang berisikan data dan informasi mengenai profil risiko pemodal MANULIFE USD FIXED INCOME sebelum melakukan pembelian Unit Penyertaan MANULIFE USD FIXED INCOME yang pertama kali di Manajer Investasi.

1.11. Hari Bursa

Hari Bursa adalah setiap hari diselenggarakannya perdagangan efek di Bursa Efek, yaitu hari Senin sampai dengan hari Jumat, kecuali hari tersebut merupakan hari libur nasional atau dinyatakan sebagai hari libur oleh Bursa Efek.

1.12. Hari Kerja

Hari Kerja adalah hari Senin sampai dengan Jumat dimana Bank Indonesia buka dan melakukan kliring, kecuali hari libur nasional yang ditetapkan oleh Pemerintah Republik Indonesia dan atau Bank Indonesia.

1.13. Kontrak Investasi Kolektif

Kontrak Investasi Kolektif adalah kontrak antara Manajer Investasi dan Bank Kustodian yang mengikat Pemegang Unit Penyertaan, dimana Manajer Investasi diberi wewenang untuk mengelola portofolio investasi kolektif dan Bank Kustodian diberi wewenang untuk melaksanakan penitipan kolektif.

1.14. Laporan Bulanan

Laporan Bulanan adalah laporan yang akan diterbitkan dan disampaikan oleh Bank Kustodian kepada Pemegang Unit Penyertaan selambat-lambatnya pada hari ke-12 (kedua belas) bulan berikut, yang memuat sekurang-kurangnya (a) nama, alamat, judul akun, dan nomor akun dari Pemegang Unit Penyertaan, (b) Nilai Aktiva Bersih per Unit Penyertaan pada akhir bulan, (c) Jumlah Unit Penyertaan yang dimiliki oleh Pemegang Unit Penyertaan, (d) Total nilai Unit Penyertaan yang dimiliki oleh Pemegang Unit Penyertaan, dan (e) tanggal setiap pembagian uang tunai (jika ada), (f) rincian dari portofolio yang dimiliki dan (g) Informasi bahwa tidak terdapat mutasi (pembelian dan/atau penjualan kembali) atas Unit Penyertaan yang dimiliki oleh Pemegang Unit Penyertaan pada bulan sebelumnya. Apabila pada bulan sebelumnya terdapat mutasi (pembelian dan atau penjualan kembali) atas jumlah Unit Penyertaan yang dimiliki oleh Pemegang Unit Penyertaan, maka Laporan Bulanan akan memuat tambahan informasi mengenai (a) jumlah Unit Penyertaan yang dimiliki pada awal periode, (b) tanggal, Nilai Aktiva Bersih dan jumlah Unit Penyertaan yang dibeli atau dijual kembali (dilunasi) pada setiap transaksi selama periode dan (c) rincian status pajak dari penghasilan yang diperoleh Pemegang Unit Penyertaan selama periode tertentu dengan tetap memperhatikan kategori penghasilan dan beban (jika ada) sebagaimana dimaksud dalam Peraturan BAPEPAM Nomor X.D.1 yang merupakan Lampiran Keputusan Ketua BAPEPAM Nomor Kep-06/PM/2004 tanggal 9 Februari 2004 tentang Laporan Reksa Dana ("Peraturan BAPEPAM Nomor X.D.1").

1.15. Manajer Investasi

Manajer Investasi adalah pihak yang kegiatan usahanya mengelola Portofolio Efek untuk para nasabahnya atau mengelola portofolio investasi kolektif untuk sekelompok nasabah. Dalam hal ini Manajer Investasi adalah PT Manulife Aset Manajemen Indonesia.

1.16. Nilai Aktiva Bersih (NAB)

NAB adalah nilai pasar yang wajar dari suatu Efek dan kekayaan lain dari Reksa Dana dikurangi seluruh kewajibannya.

Perhitungan Nilai Pasar Wajar dari suatu Efek dalam portofolio Reksa Dana harus dilakukan sesuai dengan Peraturan BAPEPAM & LK Nomor IV.C.2 tentang Nilai Pasar Wajar Dari Efek Dalam Portofolio Reksa Dana, yang merupakan Lampiran Keputusan Ketua BAPEPAM & LK Nomor KEP-367/BL/2012 tanggal 9 Juli 2012 (“Peraturan BAPEPAM & LK Nomor IV.C.2”).

NAB Reksa Dana dihitung dan diumumkan setiap Hari Bursa.

1.17 Otoritas Jasa Keuangan (“OJK”)

OJK adalah lembaga yang independen dan bebas dari campur tangan pihak lain, yang mempunyai fungsi, tugas, dan wewenang pengaturan, pengawasan, pemeriksaan, dan penyidikan sebagaimana dimaksud dalam Undang-undang OJK.

Dengan berlakunya Undang-undang OJK, sejak tanggal 31 Desember 2012 fungsi, tugas dan wewenang pengaturan kegiatan jasa keuangan di sektor Pasar Modal telah beralih dari BAPEPAM & LK kepada OJK, sehingga semua rujukan dan atau kewajiban yang harus dipenuhi kepada dan atau dirujuk kepada kewenangan BAPEPAM & LK dalam peraturan perundang-undangan yang berlaku, menjadi kepada OJK.

1.18. Penawaran Umum

Penawaran Umum adalah kegiatan penawaran Unit Penyertaan MANULIFE USD FIXED INCOME yang dilakukan oleh Manajer Investasi untuk menjual Unit Penyertaan kepada masyarakat berdasarkan tata cara yang diatur dalam Undang-undang Pasar Modal beserta peraturan pelaksanaannya dan Kontrak Investasi Kolektif.

1.19. Pernyataan Pendaftaran

Pernyataan Pendaftaran adalah dokumen yang wajib disampaikan oleh Manajer Investasi kepada OJK dalam rangka Penawaran Umum Reksa Dana Berbentuk Kontrak Investasi Kolektif yang ditetapkan dalam Undang-undang Pasar Modal dan Peraturan BAPEPAM & LK Nomor IX.C.5.

1.20. Portofolio Efek

Portofolio Efek adalah kumpulan Efek yang merupakan kekayaan MANULIFE USD FIXED INCOME.

1.21. Prospektus

Prospektus adalah setiap pernyataan yang dicetak atau informasi tertulis yang digunakan untuk Penawaran Umum Reksa Dana dengan tujuan pemodal membeli Unit Penyertaan

Reksa Dana, kecuali pernyataan atau informasi yang berdasarkan peraturan OJK yang dinyatakan bukan sebagai Prospektus.

1.22. Reksa Dana

Reksa Dana adalah wadah yang dipergunakan untuk menghimpun dana dari masyarakat pemodal untuk selanjutnya diinvestasikan dalam Portofolio Efek oleh Manajer Investasi. Sesuai Undang-undang Pasar Modal, Reksa Dana dapat berbentuk: (i) Perseroan Tertutup atau Terbuka; atau (ii) Kontrak Investasi Kolektif. Bentuk hukum Reksa Dana yang ditawarkan dalam Prospektus ini adalah Kontrak Investasi Kolektif.

1.23. Surat Konfirmasi Transaksi Unit Penyertaan

Surat Konfirmasi Transaksi Unit Penyertaan adalah surat konfirmasi yang mengkonfirmasikan pelaksanaan perintah pembelian dan/atau penjualan kembali Unit Penyertaan dan/atau pengalihan investasi dari Pemegang Unit Penyertaan dan menunjukkan jumlah Unit Penyertaan yang dimiliki oleh Pemegang Unit Penyertaan serta berlaku sebagai bukti kepemilikan dalam MANULIFE USD FIXED INCOME. Surat Konfirmasi Transaksi Unit Penyertaan akan diterbitkan dan dikirimkan dalam waktu paling lambat 7 (tujuh) Hari Bursa setelah:

- (i) aplikasi pembelian Unit Penyertaan MANULIFE USD FIXED INCOME dari Pemegang Unit Penyertaan telah lengkap dan diterima dengan baik oleh Manajer Investasi dan uang pembayaran harga pembelian Unit Penyertaan telah diterima dengan baik oleh Bank Kustodian (*in good fund and in complete application*);
- (ii) aplikasi penjualan kembali Unit Penyertaan MANULIFE USD FIXED INCOME dari Pemegang Unit Penyertaan telah lengkap dan diterima dengan baik (*in complete application*) oleh Manajer Investasi; dan
- (iii) aplikasi pengalihan investasi dalam MANULIFE USD FIXED INCOME dari Pemegang Unit Penyertaan telah lengkap dan diterima dengan baik (*in complete application*) oleh Manajer Investasi.

1.24. Undang-Undang Pasar Modal

Undang-undang Pasar Modal adalah Undang-undang Republik Indonesia Nomor 8 tahun 1995 tentang Pasar Modal.

BAB II

KETERANGAN MENGENAI MANULIFE USD FIXED INCOME

2.1. Pembentukan MANULIFE USD FIXED INCOME

MANULIFE USD FIXED INCOME adalah Reksa Dana berbentuk Kontrak Investasi Kolektif sebagaimana termaktub dalam akta KONTRAK INVESTASI KOLEKTIF REKSA DANA MANULIFE USD FIXED INCOME Nomor 8 tanggal 5 September 2013, dibuat di hadapan Leolin Jayayanti, SH., Notaris di Jakarta serta Akta Nomor 41 tanggal 20 Januari 2014 dibuat di hadapan Leolin Jayayanti, Sarjana Hukum, Notaris di Jakarta (selanjutnya disebut “Kontrak Investasi Kolektif MANULIFE USD FIXED INCOME”), antara PT Manulife Aset Manajemen Indonesia sebagai Manajer Investasi dengan The Hongkong and Shanghai Banking Corporation Limited, Cabang Jakarta sebagai Bank Kustodian.

2.2. Penawaran Umum

PT Manulife Aset Manajemen Indonesia sebagai Manajer Investasi melakukan Penawaran Umum atas Unit Penyertaan MANULIFE USD FIXED INCOME secara terus menerus sampai dengan 500.000.000 (lima ratus juta) Unit Penyertaan.

Setiap Unit Penyertaan MANULIFE USD FIXED INCOME ditawarkan dengan harga sama dengan Nilai Aktiva Bersih awal yaitu sebesar USD 1,- (satu Dollar Amerika Serikat) pada hari pertama penawaran. Selanjutnya harga pembelian setiap Unit Penyertaan MANULIFE USD FIXED INCOME ditetapkan berdasarkan Nilai Aktiva Bersih MANULIFE USD FIXED INCOME pada akhir Hari Bursa yang bersangkutan.

Manajer Investasi dapat menambah jumlah Unit Penyertaan MANULIFE USD FIXED INCOME dengan melakukan perubahan Kontrak ini sesuai dengan ketentuan peraturan perundang-undangan yang berlaku.

2.3. Manfaat Berinvestasi pada MANULIFE USD FIXED INCOME

Dikelola Secara Profesional: MANULIFE USD FIXED INCOME dikelola oleh PT Manulife Aset Manajemen Indonesia. Tim Pengelola Investasi terdiri dari tenaga-tenaga profesional berpengalaman yang memiliki akses luas terhadap informasi Efek dan pasar Efek, serta didukung oleh tim operasional dan tim pelayanan nasabah yang mampu memberi pelayanan dan kinerja investasi terbaik bagi Pemegang Unit Penyertaan.

Kemudahan Administratif: Dengan berinvestasi di Reksa Dana yang dikelola oleh PT Manulife Aset Manajemen Indonesia, pemodal terbebas dari kegiatan analisis pasar dan administrasi yang berkaitan dengan berinvestasi.

Likuiditas: Unit Penyertaan MANULIFE USD FIXED INCOME dapat dijual kembali atas permintaan pemodal. Pembayaran atas penjualan kembali Unit Penyertaan akan dilakukan sesegera mungkin paling lambat 7 (tujuh) Hari Bursa setelah Formulir Penjualan Kembali/*Redemption Form* telah lengkap dan diterima dengan baik (*in complete application*) oleh Manajer Investasi, tanpa mengesampingkan Bab XV butir 5 tentang Pembayaran Penjualan Kembali Unit Penyertaan.

2.4. Pengelola MANULIFE USD FIXED INCOME

PT Manulife Aset Manajemen Indonesia sebagai Manajer Investasi didukung oleh tenaga profesional yang terdiri dari Komite Investasi dan Tim Pengelola Investasi.

a. Komite Investasi

Komite Investasi mengarahkan dan mengawasi Tim Pengelola Investasi dalam menjalankan kebijakan dan strategi investasi sehari-hari sesuai dengan tujuan investasi. Anggota Komite Investasi terdiri dari:

Michael F. Dommermuth, adalah Komisaris PT Manulife Aset Manajemen Indonesia dan Head of Asia, Manulife Asset Management (Asia), bertanggung jawab untuk mengawasi aktivitas investasi Manulife di seluruh wilayah Asia dan Jepang. Ia bertugas untuk mengelola aset Manulife yang tumbuh pesat di dalam regional dan memastikan investasi perusahaan sesuai dengan peraturan yang berlaku. Ia merupakan seorang ahli dalam produk keuangan seperti produk kredit dan pembiayaan dan memiliki pengetahuan yang luas di industri investasi. Sebelum bergabung dengan Manulife, ia memegang jabatan Vice President di John Hancock Financial Services, dan bertanggung jawab pada pengembangan produk baru untuk grup Guaranteed & Structured Financial Products. Ia menempuh pendidikan Mathematics and Management Science di Carnegie-Mellon University di Amerika Serikat.

Legowo Kusumonegoro adalah Presiden Direktur PT Manulife Aset Manajemen Indonesia. Legowo memiliki pengalaman lebih dari 23 tahun di industri finansial dan perbankan, dimana sebelumnya ia menjabat sebagai Presiden Direktur PT First State Investments Indonesia, Presiden Direktur PT Bahana TCW Investment Management, dan mengawali karirnya di Standard Chartered Bank. Saat ini Legowo juga menjadi pengurus di Asosiasi Wakil Manajer Investasi Indonesia (AWMII) dan pengurus di Panitia Standar Profesi Pasar Modal (PSP-PM). Ia memiliki izin Wakil Manajer Investasi dari otoritas Pasar Modal berdasarkan Surat Keputusan Ketua BAPEPAM nomor: KEP-82/PM/IP/WMI/1998 tertanggal 31 Juli 1998. Legowo memperoleh gelar Magister Sains di bidang Ekonomi dari IPB, Bogor.

Iman Rochmani Oetoyo adalah Direktur PT Manulife Aset Manajemen Indonesia yang membawahi Divisi Operasional. Sebelum bergabung dengan PT Manulife Aset Manajemen Indonesia, Iman menjabat sebagai Direktur Operasional di PT Bahana TCW Investment Management, Presiden Komisaris di beberapa perusahaan Bahana Group, bekerja di Standard Chartered Bank dan Bank Jabar pada awal karirnya. Saat ini ia juga masih menjabat sebagai Kepala Divisi *Anti Money Laundering* di Asosiasi Perusahaan Efek Indonesia (APEI). Iman memperoleh izin Wakil Manajer Investasi dari otoritas Pasar Modal berdasarkan Surat Keputusan Ketua BAPEPAM & LK nomor: KEP-113/BL/WMI/2007 tertanggal 10 Oktober 2007.

Putut Endro Andanawarih adalah Direktur PT Manulife Aset Manajemen Indonesia, yang membawahi Divisi Pengembangan Bisnis. Bergelar Master of Business Administration di bidang Ekonomi dari Universitas San Fransisco, Amerika Serikat dan Sarjana Matematika dari Fakultas MIPA, Institut Teknologi Bandung, Putut memiliki pengalaman kerja selama lebih dari 20 tahun di bidang pemasaran dan industri investasi, di antaranya sebagai Direktur di PT First State Investments Indonesia, Direktur di PT Bahana TCW Investment Management, setelah sebelumnya bekerja di PT Bank Niaga. Ia juga adalah ketua Asosiasi Wakil Manajer Investasi Indonesia sejak tahun 2005 hingga sekarang, dan juga

merupakan anggota Panitia Standar Profesi Pasar Modal. Putut memperoleh izin Wakil Manajer Investasi dari otoritas Pasar Modal berdasarkan Surat Keputusan Ketua BAPEPAM No. KEP-37/PM/IP/WMI/1996 tanggal 2 Mei 1996.

Justitia Tripurwasani adalah Direktur *Legal, Risk and Compliance* PT Manulife Aset Manajemen Indonesia. Beliau memperoleh gelar Master of Law di Tahun 1998 dari Graduate Program in International Finance and Law di Boston University School of Law dan Sarjana Hukum dari Fakultas Hukum Universitas Brawijaya. Sebelum bergabung dengan Manulife Aset Manajemen Indonesia, Justitia bekerja pada PT J P Morgan Securities Indonesia, Executive Director of Compliance. Awal kariernya dimulai di Badan Pengawas Pasar Modal sejak Tahun 1993 - 2005 dan terakhir menjabat sebagai Kepala Bagian Perundang-undangan pada Biro Perundang-undangan dan Bantuan Hukum. Pada tahun 2005 sampai dengan 2009, Justitia menduduki posisi sebagai Direktur Surveillance, salah satu direksi dalam jajaran direksi di Bursa Efek Jakarta yang selanjutnya disebut Bursa Efek Indonesia. Memperoleh Izin sebagai Wakil Manajer Investasi dari otoritas Pasar Modal berdasarkan Surat Keputusan Ketua BAPEPAM & LK Nomor: Kep-21/BL/WMI/2009 tanggal 5 Juni 2009 dan Izin sebagai Wakil Penjamin Emisi Efek dari otoritas Pasar Modal berdasarkan Surat Keputusan Ketua BAPEPAM & LK Nomor: Kep-19/BL/WPEE/2009 tanggal 3 Juni 2009.

b. Tim Pengelola Investasi

Tim Pengelola Investasi bertugas sebagai pelaksana harian atas kebijaksanaan, strategi, dan eksekusi investasi yang telah diformulasikan bersama dengan Komite Investasi. Anggota Tim Pengelola Investasi terdiri dari:

N. Alvin Pattisahusiwa adalah Direktur PT Manulife Aset Manajemen Indonesia yang membawahi Divisi Investasi dan mengawasi secara langsung pengelolaan produk-produk dan strategi-strategi investasi PT Manulife Aset Manajemen Indonesia. Alvin membawa pengalamannya selama sembilan belas tahun di industri investasi, yang didapatnya selama bekerja di PT BNP Paribas Investment Partners dan PT Batavia Prosperindo Aset Manajemen, dengan posisi terakhirnya sebagai *Director-Head of Equity* serta gelar akademiknya, Master of Management dari IPMI Business School Jakarta. Dedikasinya atas karirnya telah dibuktikan dengan empat belas penghargaan yang dianugerahkan atas pencapaiannya mengelola beberapa produk Reksa Dana sebelum bergabung dengan PT Manulife Aset Manajemen Indonesia. Alvin memperoleh izin perorangan sebagai Wakil Manajer Investasi yang dikeluarkan oleh otoritas Pasar Modal melalui Surat Keputusan Ketua BAPEPAM Nomor: KEP-14/PM/IP/WMI/2000 tanggal 2 Maret 2000.

Yudhistia Susanto, CFA adalah *Head of Equity* PT Manulife Aset Manajemen Indonesia yang bertanggungjawab atas pengelolaan investasi Efek Ekuitas. Memperoleh gelar Sarjana Ekonomi dari Universitas Indonesia di tahun 1998 dan sertifikasi Chartered Financial Analyst (CFA) di tahun 2003. Sebelum bergabung dengan PT Manulife Aset Manajemen Indonesia, Yudhistia bekerja di PT Mandiri Manajemen Investasi sebagai Executive Vice President, dimana ia mengelola Reksa Dana saham dan campuran serta *discretionary fund* dan sebelumnya bekerja di PT Batavia Prosperindo Aset Manajemen sebagai *Assistant Vice President - Investment Department*, dan PT Samuel Aset Manajemen sebagai *research analyst*. Yudhistia telah memperoleh izin sebagai Wakil Manajer Investasi dari otoritas Pasar Modal berdasarkan Surat Keputusan Ketua BAPEPAM No. Kep-23/PM/IP/WMI/2000 tanggal 8 Mei 2000.

Kennyarso F. Soejatman adalah *Senior Portfolio Manager* PT Manulife Aset Manajemen Indonesia. Pada Oktober 2011, Kenny bergabung dengan PT Manulife Aset Manajemen Indonesia, membawa pengalamannya selama tiga belas tahun di industri finansial. Sebelumnya, Kenny adalah Head of Equity Investments di Mandiri Manajemen Investasi setelah menimba pengalaman di ABN Amro Asia Securities, First State Investments Indonesia, Bahana TCW Investment Management dan The Chase Manhattan Bank. Ia memiliki gelar MSc dan BSc dari London School of Economics and Political Science. Kenny telah memperoleh izin sebagai Wakil Manajer Investasi dari otoritas Pasar Modal berdasarkan Surat Keputusan Ketua BAPEPAM Nomor KEP-171/PM/IP/WMI/2001 tanggal 22 Oktober 2001.

Caroline Rusli, CFA adalah *Portfolio Manager* PT Manulife Aset Manajemen Indonesia. Memulai karirnya di PT Panin Sekuritas Tbk dan juga pernah bergabung dengan PT First State Investment Indonesia. Ia meraih gelar Bachelor of Economics jurusan Business Administration dari University of Tokyo, Jepang. Caroline telah memperoleh izin dari otoritas Pasar Modal sebagai Wakil Manajer Investasi berdasarkan Surat Keputusan Ketua BAPEPAM Nomor KEP-26/PM/WMI/2005 tanggal 22 Februari 2005.

Ezra Nazula adalah *Head of Fixed Income* PT Manulife Aset Manajemen Indonesia yang bertanggungjawab atas pengelolaan investasi Efek Pendapatan Tetap. Ezra memulai karir profesionalnya di Chase Global Funds, Boston, Amerika Serikat dan HSBC Jakarta. Ia pertama kali bergabung dengan PT Manulife Aset Manajemen Indonesia pada 2003, sebelum memutuskan untuk bergabung dengan AIA dan kembali ke PT Manulife Aset Manajemen Indonesia pada November 2011. Ezra memiliki gelar Master of Business Administration yang diperolehnya dari Northeastern University, Boston dan izin Wakil Manajer Investasi dari otoritas Pasar Modal berdasarkan Surat Keputusan Ketua BAPEPAM Nomor KEP-20/PM/WMI/2005 tanggal 15 Februari 2005.

Syuhada Arief adalah *Portfolio Manager* PT Manulife Aset Manajemen Indonesia. Dengan gelar Sarjana Matematika dari Institut Teknologi Bandung, Master of Financial Management dan *Master Professional Accounting* dari Australian National University, Arief membawa serta pengalamannya selama bekerja di PT Asuransi Jiwa Manulife Indonesia, Avrist Insurance sebagai Fund Manager, CIMB-Principal Asset Management saat ia bergabung dengan PT Manulife Aset Manajemen Indonesia pada 2012. Arief telah memperoleh izin dari otoritas Pasar Modal sebagai Wakil Manajer Investasi berdasarkan Surat Keputusan Ketua BAPEPAM & LK Nomor KEP-18/BL/WMI/2010 tanggal 1 Juni 2010.

BAB III

MANAJER INVESTASI

3.1. Keterangan Singkat Tentang Manajer Investasi

PT Manulife Aset Manajemen Indonesia didirikan pertama kali dengan nama PT Dharmala Aset Manajemen sebagaimana dimuat dalam Akta Pendirian Perseroan Terbatas PT Dharmala Aset Manajemen Nomor 90 tanggal 16 Juli 1996 dibuat di hadapan Paulus Widodo Sugeng Haryono, SH, Notaris di Jakarta yang telah memperoleh pengesahan dari Menteri Kehakiman Republik Indonesia dengan Keputusannya No. C2-8460.HT.01.01.Th.96 tanggal 16 Agustus 1996 dan telah didaftarkan dalam Daftar Perusahaan di Kantor Pendaftaran Perusahaan Kodya Jakarta Pusat di bawah No. 1906/BH.09.05/II/98 tanggal 27 Februari 1998 serta telah diumumkan dalam Berita Negara Republik Indonesia No. 33 tanggal 24 April 1998, Tambahan No. 2212.

PT Dharmala Aset Manajemen kemudian berganti nama menjadi PT Dharmala Manulife Aset Manajemen dan terakhir kali menjadi PT Manulife Aset Manajemen Indonesia sebagaimana dimuat dalam akta Pernyataan Keputusan Rapat PT Manulife Aset Manajemen Indonesia No. 5 tanggal 4 November 1998, dibuat di hadapan Paulus Widodo Sugeng Haryono, SH., Notaris di Jakarta, yang telah memperoleh persetujuan dari Menteri Kehakiman Republik Indonesia dengan Surat Keputusan No. C2-23893.HT.01.04.Th.98 tanggal 6 November 1998 dan telah didaftarkan dalam Daftar Perusahaan di Kantor Pendaftaran Perusahaan Kodya Jakarta Pusat di bawah No. 1906.2/BH.09.05/XII/1998 tanggal 31 Desember 1998, serta diumumkan dalam Berita Negara Republik Indonesia No. 28 tanggal 6 April 1999, Tambahan No. 2069.

Akta tersebut telah mengalami beberapa kali perubahan. Perubahan yang terakhir adalah menyangkut perubahan susunan Dewan Komisaris sebagaimana dimuat dalam Akta Nomor 29 tanggal 7 November 2013, dibuat dihadapan Aryanti Artisari, SH, notaris di Jakarta, mana saat ini sedang dalam proses Penerimaan Pemberitahuan Perubahan Dana Perseroannya kepada Kementerian Hukum dan Hak Asasi Manusia Republik Indonesia oleh Notaris.

PT Manulife Aset Manajemen Indonesia telah menerima "The Best Fund Manager Award" pada tahun 2004 dari Majalah Investor dan menjadi perusahaan manajemen investasi pertama yang menerima ISO 9001:2000 Quality Certification pada tahun 2000, dimana sejak Maret 2009 telah disesuaikan menjadi ISO 9001:2008 Quality Certification oleh badan sertifikasi PT URS Services Indonesia.

PT Manulife Aset Manajemen Indonesia adalah salah satu perusahaan yang berada di bawah naungan Manulife Financial, yang merupakan perusahaan penyedia jasa keuangan yang terkemuka, berbasis di Kanada, beroperasi di 21 (dua puluh satu) negara dan wilayah di seluruh dunia. Manulife Financial menyediakan beragam produk proteksi keuangan dan pengelolaan investasi melalui jaringan karyawan, agen dan mitra distribusi yang luas. Saham Manulife Financial Corporation terdaftar dan diperdagangkan dengan kode "MFC" di Tokyo Stock Exchange, New York Stock Exchange dan Philipine Stock Exchange dan dengan kode "0945" di HongKong Stock Exchange. Penjelasan mengenai Manulife Financial dapat diperoleh melalui situs www.manulife.com.

Susunan Direksi dan Dewan Komisaris pada saat Prospektus ini diterbitkan adalah sebagai berikut:

Direksi:

Presiden Direktur : Legowo Kusumonegoro
Direktur : Iman Rochmani Oetoyo
Direktur : Putut Endro Andanawarih
Direktur : Nurdiaz Alvin Pattisahusiwa
Direktur : Justitia Tripurwasani

Dewan Komisaris:

Komisaris : Michael F. Dommermuth
Komisaris Independen : Bacelius Ruru

3.2. Pengalaman Manajer Investasi

PT Manulife Aset Manajemen Indonesia memperoleh ijin usaha sebagai Manajer Investasi dari otoritas Pasar Modal berdasarkan Surat Keputusan Ketua BAPEPAM Nomor Kep-07/PM/MI/1997 pada tanggal 21 Agustus 1997.

Sampai dengan September 2013, PT Manulife Aset Manajemen Indonesia mengelola 17 (tujuh belas) Reksa Dana, yang terdiri dari Reksa Dana pendapatan tetap, saham, campuran, pasar uang, dan syariah, dan telah mengelola dana sebesar Rp 40,7 Triliun.

3.3. Pihak Yang Terafiliasi Dengan Manajer Investasi

Pihak-pihak yang terafiliasi dengan Manajer Investasi di pasar modal atau yang bergerak di bidang jasa keuangan adalah PT Asuransi Jiwa Manulife Indonesia.

BAB IV

BANK KUSTODIAN

4.1. Keterangan Singkat Mengenai Bank Kustodian

The Hongkong and Shanghai Banking Corporation Limited, Cabang Jakarta ("HSBC") telah beroperasi di Indonesia lebih dari 125 tahun yang merupakan bagian dari HSBC Group. HSBC merupakan salah satu institusi perbankan dan layanan keuangan internasional terkemuka yang memberi layanan perbankan pribadi, komersial, korporasi dan investasi serta asuransi di manca negara. HSBC cabang Jakarta menyediakan jasa kustodi berdasarkan persetujuan dari otoritas Pasar Modal sebagai Bank Kustodian melalui Surat Keputusan BAPEPAM No. KEP-81/PM/1991 tertanggal 27 September 1991.

4.2. Pengalaman Bank Kustodian

HSBC Securities Services (HSS) menyediakan jasa secara terpadu untuk para pemodal dalam dan luar negeri melalui tiga komponen bisnis yaitu: Custody and Clearing, Corporate Trust and Loan Agency dan Fund Services. HSS adalah salah satu penyedia jasa sekuritas dan fund services terdepan di dunia. Kami berada pada posisi terbaik untuk memenuhi kebutuhan global, regional dan lokal anda dengan tim kami yang berada di Asia Pasifik, Timur Tengah, Eropa dan Amerika. Sampai dengan tanggal 30 September 2012, HSS menyimpan USD 5.7 (lima koma tujuh) triliun untuk aset nasabah Kustodi dan USD 2.7 (dua koma tujuh) triliun untuk aset nasabah Fund Services.

HSBC cabang Jakarta telah beroperasi sebagai Bank Kustodian sejak tahun 1989 dengan memberikan layanan terbaik bagi nasabahnya dan sampai saat ini merupakan salah satu Bank Kustodian terbesar di Indonesia. Lebih dari 30 % (tiga puluh persen) surat berharga yang dimiliki oleh pemodal asing yang tercatat di Sentral Depository disimpan di HSBC cabang Jakarta.

Didukung oleh 87 (delapan puluh tujuh) staff yang berdedikasi tinggi, standar pelayanan yang prima dan penggunaan sistem yang canggih, HSBC cabang Jakarta dinobatkan sebagai salah satu Bank Kustodian terbaik dengan diperolehnya rating tertinggi dan mendapat peringkat Top Rated dalam kurun waktu 17 (tujuh belas) tahun sejak 1994 berdasarkan survey yang dilaksanakan oleh Global Custodian's Emerging Markets Review.

HSBC Cabang Jakarta juga mendapat predikat sebagai Bank Kustodian terbaik dari The Asset Asian Award (Asia) pada tahun 1999-2009 dan 2012.

Selain itu, HSBC Cabang Jakarta juga mendapat peringkat teratas dalam survey yang diadakan oleh majalah Global Investor pada tahun 2006-2009.

4.3. Pihak Yang Terafiliasi Dengan Bank Kustodian

Pihak/perusahaan yang terafiliasi dengan Bank Kustodian di pasar modal atau yang bergerak di bidang jasa keuangan di Indonesia adalah PT HSBC Securities Indonesia dan PT Bank Ekonomi Rahardja Tbk.

BAB V

TUJUAN INVESTASI, KEBIJAKAN INVESTASI DAN KEBIJAKAN PEMBAGIAN HASIL INVESTASI

Dengan memperhatikan peraturan perundangan yang berlaku, dan ketentuan-ketentuan lain dalam Kontrak Investasi Kolektif MANULIFE USD FIXED INCOME, Tujuan Investasi, Kebijakan Investasi dan Kebijakan Pembagian Hasil Investasi MANULIFE USD FIXED INCOME adalah sebagai berikut:

5.1. Tujuan Investasi

MANULIFE USD FIXED INCOME bertujuan untuk menghasilkan pendapatan yang stabil dalam denominasi Dollar Amerika Serikat dengan melakukan investasi pada Efek bersifat utang yang diterbitkan baik di dalam maupun di luar negeri, sesuai dengan peraturan perundang-undangan yang berlaku di Indonesia.

5.2. Kebijakan Investasi

Sesuai dengan tujuan investasinya, MANULIFE USD FIXED INCOME akan melakukan investasi dengan komposisi portofolio investasi adalah:

- minimum sebesar 80% (delapan puluh persen) dan maksimum sebesar 100% (seratus persen) dari Nilai Aktiva Bersih pada Efek bersifat utang yang diterbitkan oleh Pemerintah Republik Indonesia dan/atau korporasi yang telah dijual dalam Penawaran Umum dan/atau diperdagangkan di Bursa Efek baik di dalam maupun di luar negeri; dan
- minimum sebesar 0% (nol persen) dan maksimum sebesar 20% (dua puluh persen) dari Nilai Aktiva Bersih pada instrumen pasar uang dalam negeri yang diterbitkan dengan jangka waktu kurang dari 1 (satu) tahun dan/atau deposito;

sesuai dengan peraturan perundang-undangan yang berlaku di Indonesia.

Dalam hal akan berinvestasi pada Efek luar negeri, MANULIFE USD FIXED INCOME akan mengacu pada ketentuan peraturan perundang-undangan yang berlaku di Indonesia dan hukum negara yang mendasari penerbitan Efek luar negeri tersebut.

Manajer Investasi dapat mengalokasikan kekayaan MANULIFE USD FIXED INCOME pada kas hanya dalam rangka penyelesaian transaksi Efek, pemenuhan kewajiban pembayaran kepada Pemegang Unit Penyertaan dan biaya-biaya MANULIFE USD FIXED INCOME berdasarkan Kontrak Investasi Kolektif MANULIFE USD FIXED INCOME.

Pergeseran investasi ke arah maksimum atau minimum tidak merupakan jaminan bahwa investasi akan lebih baik atau lebih buruk.

Kebijakan investasi sebagaimana disebutkan di atas wajib telah dipenuhi oleh Manajer Investasi paling lambat dalam waktu 120 (seratus dua puluh) Hari Bursa setelah efektifnya pernyataan pendaftaran MANULIFE USD FIXED INCOME.

5.3. Pembatasan Investasi

Sesuai dengan Peraturan BAPEPAM & LK Nomor IV.B.1 dalam melaksanakan pengelolaan MANULIFE USD FIXED INCOME, Manajer Investasi dilarang melakukan tindakan yang dapat menyebabkan MANULIFE USD FIXED INCOME:

- (i) memiliki Efek yang diperdagangkan di Bursa Efek luar negeri yang informasinya tidak dapat diakses dari Indonesia melalui media massa atau fasilitas internet;
- (ii) memiliki Efek yang diterbitkan oleh satu perusahaan berbadan hukum Indonesia atau berbadan hukum asing yang diperdagangkan di Bursa Efek luar negeri lebih dari 5% (lima persen) dari modal disetor perusahaan dimaksud atau lebih dari 10% (sepuluh persen) dari Nilai Aktiva Bersih MANULIFE USD FIXED INCOME pada setiap saat;
- (iii) memiliki Efek Bersifat Ekuitas yang diterbitkan oleh perusahaan yang telah mencatatkan Efeknya pada Bursa Efek di Indonesia lebih dari 5% (lima persen) dari modal disetor perusahaan dimaksud;
- (iv) memiliki Efek yang diterbitkan oleh satu Pihak lebih dari 10% (sepuluh persen) dari Nilai Aktiva Bersih MANULIFE USD FIXED INCOME pada setiap saat. Efek dimaksud termasuk surat berharga yang diterbitkan oleh bank. Larangan dimaksud tidak berlaku bagi:
 - a. Sertifikat Bank Indonesia;
 - b. Efek yang diterbitkan oleh Pemerintah Republik Indonesia; dan/atau
 - c. Efek yang diterbitkan oleh lembaga keuangan internasional dimana Pemerintah Republik Indonesia menjadi salah satu anggotanya;
- (v) melakukan transaksi lindung nilai atas pembelian Efek yang diperdagangkan di Bursa Efek luar negeri lebih besar dari nilai Efek yang dibeli;
- (vi) memiliki Efek Beragun Aset lebih dari 10% (sepuluh persen) dari Nilai Aktiva Bersih MANULIFE USD FIXED INCOME, dengan ketentuan bahwa masing-masing Efek Beragun Aset tidak lebih dari 5% (lima persen) dari Nilai Aktiva Bersih MANULIFE USD FIXED INCOME;
- (vii) memiliki Efek yang tidak ditawarkan melalui Penawaran Umum dan/atau tidak dicatatkan pada Bursa Efek di Indonesia, kecuali:
 - a. Efek yang sudah mendapat peringkat dari Perusahaan Pemeringkat Efek;
 - b. Efek pasar uang, yaitu Efek bersifat utang dengan jatuh tempo kurang dari 1 (satu) tahun; dan
 - c. Efek yang diterbitkan oleh Pemerintah Indonesia dan/atau lembaga keuangan internasional dimana Pemerintah Republik Indonesia menjadi salah satu anggotanya;
- (viii) memiliki Portofolio Efek berupa Efek yang diterbitkan oleh pihak yang terafiliasi dengan Manajer Investasi lebih dari 20% (dua puluh persen) dari Nilai Aktiva Bersih MANULIFE USD FIXED INCOME, kecuali hubungan Afiliasi yang terjadi karena kepemilikan atau penyertaan modal pemerintah;
- (ix) memiliki Efek yang diterbitkan oleh Pemegang Unit Penyertaan dan/atau Pihak terafiliasi dari Pemegang Unit Penyertaan berdasarkan komitmen yang telah disepakati oleh Manajer Investasi dengan Pemegang Unit Penyertaan dan/atau pihak terafiliasi dari Pemegang Unit Penyertaan;
- (x) terlibat dalam kegiatan selain dari investasi, investasi kembali, atau perdagangan Efek;
- (xi) terlibat dalam penjualan Efek yang belum dimiliki (*short sale*);
- (xii) terlibat dalam Transaksi Margin;
- (xiii) melakukan penerbitan obligasi atau sekuritas kredit;
- (xiv) terlibat dalam berbagai bentuk pinjaman, kecuali pinjaman jangka pendek yang berkaitan dengan penyelesaian transaksi dan pinjaman tersebut tidak lebih dari 10% (sepuluh persen) dari nilai portofolio MANULIFE USD FIXED INCOME pada saat pembelian;
- (xv) membeli Efek yang sedang ditawarkan dalam Penawaran Umum, jika:
 - a. Penjamin Emisi Efek dari Penawaran Umum tersebut merupakan satu kesatuan badan hukum dengan Manajer Investasi; atau
 - b. Penjamin Emisi Efek dari Penawaran Umum dimaksud merupakan Pihak terafiliasi dari Manajer Investasi, kecuali hubungan Afiliasi

- tersebut terjadi karena kepemilikan atau penyertaan modal Pemerintah;
- (xvi) terlibat dalam transaksi bersama atau kontrak bagi hasil dengan Manajer Investasi atau Afiliasinya; dan
 - (xvii) membeli Efek Beragun Aset yang sedang ditawarkan dalam Penawaran Umum, jika:
 - a. Kontrak Investasi Kolektif Efek Beragun Aset tersebut dan Kontrak Investasi Kolektif MANULIFE USD FIXED INCOME dikelola oleh Manajer Investasi yang sama;
 - b. Penawaran Umum tersebut dilakukan oleh Pihak terafiliasi dari Manajer Investasi, kecuali hubungan Afiliasi tersebut terjadi karena kepemilikan atau penyertaan modal Pemerintah; dan/atau
 - c. Manajer Investasi MANULIFE USD FIXED INCOME terafiliasi dengan Kreditur Awal Efek Beragun Aset, kecuali hubungan Afiliasi tersebut terjadi karena kepemilikan atau penyertaan modal Pemerintah.

Pembatasan investasi tersebut di atas didasarkan pada peraturan yang berlaku saat Prospektus ini dibuat yang mana dapat berubah sewaktu-waktu sesuai perubahan atau penambahan atas peraturan atau adanya kebijakan yang ditetapkan oleh Pemerintah di bidang pasar modal termasuk surat persetujuan OJK berkaitan dengan pengelolaan Reksa Dana Berbentuk Kontrak Investasi Kolektif.

Dalam hal Manajer Investasi bermaksud membeli Efek yang diperdagangkan di Bursa Efek luar negeri, pelaksanaan pembelian Efek tersebut baru dapat dilaksanakan setelah tercapainya kesepakatan mengenai tata cara pembelian, penjualan, penyimpanan, pencatatan dan hal-hal lain sehubungan dengan pembelian Efek tersebut antara Manajer Investasi dan Bank Kustodian.

5.4. Kebijakan Pembagian Hasil Investasi

MANULIFE USD FIXED INCOME akan membukukan kembali setiap hasil investasi yang diperoleh dari dana yang diinvestasikan, jika ada, ke dalam MANULIFE USD FIXED INCOME sehingga selanjutnya akan meningkatkan Nilai Aktiva Bersih (NAB) nya.

Sesuai dengan kebijakan Manajer Investasi dengan tidak mengabaikan pencapaian tujuan investasi jangka panjang, Manajer Investasi dapat membagikan hasil investasi tersebut dalam bentuk tunai atau dapat dikonversikan menjadi Unit Penyertaan baru. Perubahan pemilihan bentuk pembagian hasil investasi, jika ada, akan diinformasikan secara tertulis terlebih dahulu kepada Pemegang Unit Penyertaan.

Pembayaran pembagian hasil investasi dalam bentuk tunai dilakukan melalui pemindahbukuan/transfer dalam mata uang Dollar Amerika Serikat ke rekening yang terdaftar atas nama Pemegang Unit Penyertaan MANULIFE USD FIXED INCOME.

BAB VI **METODE PENGHITUNGAN NILAI PASAR WAJAR DARI EFEK DALAM** **PORTOFOLIO MANULIFE USD FIXED INCOME**

Metode penghitungan nilai pasar wajar Efek dalam portofolio MANULIFE USD FIXED INCOME yang digunakan oleh Manajer Investasi adalah sesuai dengan Peraturan BAPEPAM & LK Nomor IV.C.2.

Peraturan BAPEPAM & LK Nomor IV.C.2, memuat antara lain ketentuan sebagai berikut:

1. Nilai Pasar Wajar dari Efek dalam portofolio Reksa Dana wajib dihitung dan disampaikan oleh Manajer Investasi kepada Bank Kustodian paling lambat pukul 17.00 WIB (tujuh belas Waktu Indonesia Barat) setiap Hari Bursa, dengan ketentuan sebagai berikut:
 - a. Penghitungan Nilai Pasar Wajar dari Efek yang aktif diperdagangkan di Bursa Efek menggunakan informasi harga perdagangan terakhir atas Efek tersebut di Bursa Efek;
 - b. Penghitungan Nilai Pasar Wajar dari:
 - 1) Efek yang diperdagangkan di luar Bursa Efek (*over the counter*);
 - 2) Efek yang tidak aktif diperdagangkan di Bursa Efek;
 - 3) Efek yang diperdagangkan dalam denominasi mata uang asing;
 - 4) Instrumen pasar uang dalam negeri, sebagaimana dimaksud dalam Peraturan Nomor IV.B.1 tentang Pedoman Pengelolaan Reksa Dana Berbentuk Kontrak Investasi Kolektif;
 - 5) Efek lain yang transaksinya wajib dilaporkan kepada Penerima Laporan Transaksi Efek sebagaimana dimaksud dalam Peraturan Nomor X.M.3 tentang Penerima Laporan Transaksi Efek;
 - 6) Efek lain yang berdasarkan Keputusan BAPEPAM & LK dapat menjadi Portofolio Efek Reksa Dana; dan/atau
 - 7) Efek dari perusahaan yang dinyatakan pailit atau kemungkinan besar akan pailit, atau gagal membayar pokok utang atau bunga dari Efek tersebut, menggunakan harga pasar wajar yang ditetapkan oleh LPHE sebagai harga acuan bagi Manajer Investasi.
 - c. Dalam hal harga perdagangan terakhir Efek di Bursa Efek tidak mencerminkan Nilai Pasar Wajar pada saat itu, penghitungan Nilai Pasar Wajar dari Efek tersebut menggunakan harga pasar wajar yang ditetapkan oleh LPHE sebagai harga acuan bagi Manajer Investasi.
 - d. Dalam hal LPHE tidak mengeluarkan harga pasar wajar terhadap Efek sebagaimana dimaksud dalam angka 2 huruf b butir 1) sampai dengan butir 6), dan angka 2 huruf c dari Peraturan BAPEPAM & LK No. IV.C.2 ini, Manajer Investasi wajib menentukan Nilai Pasar Wajar dari Efek dengan itikad baik dan penuh tanggung jawab berdasarkan metode yang menggunakan asas konservatif dan diterapkan secara konsisten, dengan mempertimbangkan antara lain:
 - 1) harga perdagangan sebelumnya;
 - 2) harga perbandingan Efek sejenis; dan/atau
 - 3) kondisi fundamental dari penerbit Efek.
 - e. Dalam hal LPHE tidak mengeluarkan harga pasar wajar terhadap Efek dari perusahaan yang dinyatakan pailit atau kemungkinan besar akan pailit, atau gagal membayar pokok utang atau bunga dari Efek tersebut, sebagaimana dimaksud pada angka 2 huruf b butir 7) dari Peraturan BAPEPAM & LK No. IV.C.2 ini, Manajer Investasi wajib menghitung Nilai Pasar Wajar dari Efek dengan itikad baik dan penuh tanggung jawab berdasarkan metode yang menggunakan asas konservatif dan diterapkan secara konsisten dengan mempertimbangkan:
 - 1) harga perdagangan terakhir Efek tersebut;
 - 2) kecenderungan harga Efek tersebut;

- 3) tingkat bunga umum sejak perdagangan terakhir (jika berupa Efek Bersifat Utang);
 - 4) informasi material yang diumumkan mengenai Efek tersebut sejak perdagangan terakhir;
 - 5) perkiraan rasio pendapatan harga (*price earning ratio*), dibandingkan dengan rasio pendapatan harga untuk Efek sejenis (jika berupa saham);
 - 6) tingkat bunga pasar dari Efek sejenis pada saat tahun berjalan dengan peringkat kredit sejenis (jika berupa Efek Bersifat Utang); dan
 - 7) harga pasar terakhir dari Efek yang mendasari (jika berupa derivatif atas Efek).
- f. Dalam hal Manajer Investasi menganggap bahwa harga pasar wajar yang ditetapkan LPHE tidak mencerminkan Nilai Pasar Wajar dari Efek dalam portofolio Reksa Dana yang wajib dibubarkan karena:
- 1) diperintahkan oleh OJK sesuai peraturan perundang-undangan di bidang Pasar Modal; dan/atau
 - 2) total Nilai Aktiva Bersih kurang dari nilai yang setara dengan Rp. 25.000.000.000,00 (dua puluh lima miliar rupiah) selama 90 (sembilan puluh) hari bursa secara berturut-turut,
- Manajer Investasi dapat menghitung sendiri Nilai Pasar Wajar dari Efek tersebut dengan itikad baik dan penuh tanggung jawab berdasarkan metode yang menggunakan asas konservatif dan diterapkan secara konsisten.
- g. Nilai Pasar Wajar dari Efek dalam portofolio Reksa Dana yang diperdagangkan dalam denominasi mata uang yang berbeda dengan denominasi mata uang Reksa Dana tersebut, wajib dihitung dengan menggunakan kurs tengah Bank Indonesia.
2. Penghitungan Nilai Aktiva Bersih Reksa Dana, wajib menggunakan Nilai Pasar Wajar dari Efek yang ditentukan oleh Manajer Investasi.
 3. Nilai Aktiva Bersih per saham atau Unit Penyertaan dihitung berdasarkan Nilai Aktiva Bersih pada akhir Hari Bursa yang bersangkutan, setelah penyelesaian pembukuan Reksa Dana dilaksanakan, tetapi tanpa memperhitungkan peningkatan atau penurunan kekayaan Reksa Dana karena permohonan pembelian dan/atau pelunasan yang diterima oleh Bank Kustodian pada hari yang sama.
- *) LPHE (Lembaga Penilaian Harga Efek) adalah Pihak yang telah memperoleh izin usaha dari OJK untuk melakukan penilaian harga Efek dalam rangka menetapkan harga pasar wajar, sebagaimana dimaksud dalam Peraturan Nomor V.C.3 yang merupakan Lampiran Keputusan Ketua BAPEPAM & LK Nomor Kep-183/BL/2009 tanggal 30 Juni 2009 tentang Lembaga Penilaian Harga Efek.

Manajer Investasi dan Bank Kustodian akan memenuhi ketentuan dalam Peraturan BAPEPAM & LK Nomor IV.C.2 tersebut di atas, dengan tetap memperhatikan peraturan, kebijakan dan persetujuan OJK yang mungkin dikeluarkan atau diperoleh kemudian setelah dibuatnya Prospektus ini.

BAB VII
PERPAJAKAN

Berdasarkan Peraturan Perpajakan yang berlaku, penerapan Pajak Penghasilan (PPH) atas pendapatan Reksa Dana yang berbentuk Kontrak Investasi Kolektif, adalah sebagai berikut:

No	Uraian	Perlakuan PPh	Dasar Hukum
1.	Penghasilan Reksa Dana yang berasal dari : a. Pembagian uang tunai (dividen) b. Bunga Obligasi c. <i>Capital Gain</i> / Diskonto Obligasi d. Bunga Deposito dan Diskonto Sertifikat Bank Indonesia e. <i>Capital Gain</i> saham yang diperdagangkan di bursa f. <i>Commercial Paper</i> dan surat hutang lainnya	PPH tarif umum PPH final* PPH final* PPH final (20%) PPH final (0.1%) PPH tarif umum	Pasal 4 (1), UU PPh Pasal 4 (2) dan Pasal 17 (7) UU PPh jo. Pasal 2 (1) dan Pasal 3 PP No. 100 tahun 2013 Pasal 4 (2) dan Pasal 17 (7) UU PPh jo. Pasal 2 (1) dan Pasal 3 PP No. 100 tahun 2013 Pasal 4 (2) UU PPh jo. Pasal 2 PP No. 131 tahun 2000 jo. Pasal 3 Keputusan Menteri Keuangan RI No. 51/KMK.04/2001 Pasal 4 (2) UU PPh jo. PP No. 41 tahun 1994 jo. Pasal 1 PP No. 14 tahun 1997 Pasal 4 (1) dan Pasal 23 UU PPh
2.	Bagian laba termasuk pelunasan kembali (<i>redemption</i>) yang diterima atau diperoleh Pemegang Unit Penyertaan Kontrak Investasi Kolektif	Bukan objek PPh	Pasal 4 (3) huruf i, UU PPh

* Sesuai dengan Peraturan Pemerintah R.I. Nomor 100 Tahun 2013 ("PP Nomor 100 Tahun 2013") besarnya Pajak Penghasilan (PPH) atas bunga dan/atau diskonto dari Obligasi yang diterima Wajib Pajak Reksa Dana yang terdaftar pada Otoritas Jasa Keuangan adalah sebagai berikut:

- 1) 5% untuk tahun 2014 sampai dengan tahun 2020; dan
- 2) 10% untuk tahun 2021 dan seterusnya.

Informasi perpajakan tersebut di atas dibuat oleh Manajer Investasi berdasarkan pengetahuan dan pengertian dari Manajer Investasi atas peraturan perpajakan yang ada sampai dengan Prospektus ini dibuat. Apabila di kemudian hari terdapat perubahan atau perbedaan interpretasi atas peraturan perpajakan yang berlaku, maka Manajer Investasi akan menyesuaikan informasi perpajakan di atas.

Bagi pemodal asing disarankan untuk berkonsultasi dengan penasihat perpajakan mengenai perlakuan pajak investasi sebelum membeli Unit Penyertaan MANULIFE USD FIXED INCOME.

Dalam hal terdapat pajak yang harus dibayar oleh pemodal sesuai peraturan perundang-undangan di bidang perpajakan yang berlaku, pemberitahuan kepada pemodal tentang pajak yang harus dibayar tersebut akan dilakukan dengan mengirimkan surat tercatat kepada pemodal segera setelah Manajer Investasi mengetahui adanya pajak tersebut yang harus dibayar oleh pemodal.

BAB VIII

FAKTOR-FAKTOR RISIKO YANG UTAMA

Semua investasi, termasuk investasi pada Reksa Dana, mengandung risiko. Meskipun MANULIFE USD FIXED INCOME mencoba mengurangi risiko dengan berinvestasi pada portofolio yang memiliki risiko yang rendah, hal ini tidak menghilangkan seluruh risiko. Tidak ada satu investasi yang cocok untuk semua pemodal dan calon pemodal harus meminta pendapat profesional sebelum berinvestasi. Risiko utama yang dapat mempengaruhi kinerja MANULIFE USD FIXED INCOME adalah:

a. Risiko Berkurangnya Nilai Unit Penyertaan

MANULIFE USD FIXED INCOME memiliki risiko fluktuasi Nilai Aktiva Bersih. Tidak ada jaminan bahwa Nilai Aktiva Bersih akan selalu meningkat selama jangka waktu Reksa Dana. Hal-hal yang dapat mempengaruhi Nilai Aktiva Bersih antara lain naik turunnya harga saham, Pemerintah Indonesia sebagai penerbit Efek Bersifat Utang, bank dan/atau penerbit surat berharga dimana MANULIFE USD FIXED INCOME berinvestasi dan pihak lainnya yang berhubungan dengan MANULIFE USD FIXED INCOME melakukan wanprestasi (*default*) dalam memenuhi kewajibannya.

b. Risiko Likuiditas

Kemampuan Manajer Investasi untuk membeli kembali Unit Penyertaan dari pemodal tergantung pada likuiditas dari portofolio Reksa Dana. Jika pada saat yang bersamaan, sebagian besar atau seluruh Pemegang Unit Penyertaan melakukan penjualan kembali (*redemption*), maka dapat terjadi Manajer Investasi tidak memiliki cadangan dana kas yang cukup untuk membayar seketika Unit Penyertaan yang dijual kembali. Hal ini dapat mengakibatkan turunnya Nilai Aktiva Bersih MANULIFE USD FIXED INCOME karena portofolio Reksa Dana tersebut harus segera dijual ke pasar dalam jumlah yang besar secara bersamaan guna memenuhi kebutuhan dana tunai dalam waktu cepat sehingga dapat mengakibatkan penurunan nilai Efek dalam portofolio.

Dalam kondisi *Force Majeure* atau kejadian-kejadian di luar kekuasaan Manajer Investasi, maka Manajer Investasi dapat mengundurkan atau memperpanjang masa pelunasan dan/atau pembayaran pembelian kembali Unit Penyertaan MANULIFE USD FIXED INCOME sampai suatu jangka waktu di mana Manajer Investasi dapat menjual atau mencairkan Efek dalam portofolio MANULIFE USD FIXED INCOME dengan harga pasar dalam rangka melakukan pembayaran kepada Pemegang MANULIFE USD FIXED INCOME, dengan ketentuan penundaan atau perpanjangan tersebut akan dilakukan setelah Manajer Investasi memberitahukan secara tertulis terlebih dahulu kepada OJK dan Bank Kustodian. Apabila sebagai akibat dari keadaan *Force Majeure* tersebut Nilai Aktiva Bersih MANULIFE USD FIXED INCOME menjadi kurang dari Rp 25 miliar, maka MANULIFE USD FIXED INCOME dapat dibubarkan dan dilikuidasi dengan memperhatikan ketentuan-ketentuan dalam Kontrak Investasi Kolektif (KIK) MANULIFE USD FIXED INCOME.

c. Risiko Perubahan Alokasi Efek dalam Kebijakan Investasi

Dalam hal terjadi penjualan kembali (*redemption*) saat yang bersamaan oleh sebagian besar atau seluruh Pemegang Unit Penyertaan, maka dapat terjadi Manajer Investasi tidak memiliki cadangan dana kas yang cukup untuk membayar seketika Unit Penyertaan yang dijual kembali. Dalam hal ini Manajer Investasi dapat terpaksa menjual sebagian dari porsi Efek guna menjaga tingkat likuiditas, yang dapat mengakibatkan berubahnya alokasi Efek sebagaimana ditetapkan dalam Kebijakan Investasi.

d. Risiko Perubahan Kondisi Ekonomi dan Politik

MANULIFE USD FIXED INCOME menginvestasikan sebagian besar dananya pada Efek bersifat utang. Perubahan ataupun memburuknya kondisi politik dan perekonomian baik di dalam maupun di luar negeri, termasuk terjadinya perubahan peraturan yang mempengaruhi perspektif pendapatan, dapat berpengaruh terhadap harga Efek dimana MANULIFE USD FIXED INCOME melakukan investasi sehingga dapat mempengaruhi Nilai Aktiva Bersih (NAB) dari MANULIFE USD FIXED INCOME.

e. Risiko Nilai Investasi

Nilai investasi MANULIFE USD FIXED INCOME sangat bergantung kepada risiko penerbit efek dan perubahan peraturan perpajakan. Antara lain hal-hal berikut ini akan mempengaruhi MANULIFE USD FIXED INCOME dalam memberikan perlindungan nilai investasi:

- Pembayaran dividen sesuai dengan jadwal
- Pembelian kembali saham secara wajib oleh Pemerintah Indonesia dalam rangka *re-profiling*
- Perubahan peraturan perpajakan

f. Risiko Perubahan Peraturan Perpajakan

Dalam hal peraturan Perpajakan atas MANULIFE USD FIXED INCOME atau atas investasi pada Efek bersifat utang di kemudian hari direvisi, maka Tujuan Investasi dari MANULIFE USD FIXED INCOME yang telah ditetapkan di depan dapat menjadi tidak terpenuhi karena kondisi, perkiraan dan informasi yang digunakan Manajer Investasi saat menyusun Tujuan Investasi MANULIFE USD FIXED INCOME dan membuat Prospektus ini tidak berlaku (tidak relevan) lagi.

g. Risiko Tingkat Suku Bunga

Perubahan tingkat suku bunga di pasar keuangan dapat menyebabkan kenaikan atau penurunan harga instrumen investasi dalam portofolio Reksa Dana yang dapat berpengaruh terhadap Nilai Aktiva Bersih (NAB) dari MANULIFE USD FIXED INCOME.

h. Risiko Pembubaran dan Likuidasi

Dalam hal (i) diperintahkan oleh OJK; dan (ii) Nilai Aktiva Bersih MANULIFE USD FIXED INCOME menjadi kurang dari nilai yang setara dengan Rp 25.000.000.000,- (dua puluh lima miliar Rupiah) selama 90 (sembilan puluh) Hari Bursa berturut-turut, maka sesuai dengan ketentuan BAPEPAM & LK No.IV.B.1 angka 37 huruf b dan c serta pasal 25.1 butir (ii) dan (iii) dari Kontrak Investasi Kolektif MANULIFE USD FIXED INCOME, Manajer Investasi akan melakukan pembubaran dan likuidasi, sehingga hal ini akan mempengaruhi hasil investasi MANULIFE USD FIXED INCOME.

i. Risiko Nilai Tukar

Perubahan nilai tukar mata uang asing dan/atau mata uang Rupiah terhadap mata uang Dollar Amerika Serikat yang merupakan denominasi mata uang dari MANULIFE USD FIXED INCOME dapat berpengaruh terhadap Nilai Aktiva Bersih (NAB) dari MANULIFE USD FIXED INCOME.

Dalam hal terjadinya salah satu risiko seperti tersebut di atas, termasuk juga bila MANULIFE USD FIXED INCOME diundur atau diperpanjang masa pelunasan dan/atau pembayaran pembelian kembali Unit Penyertaannya akibat terjadinya salah satu dari risiko-risiko dimaksud, yang menyebabkan Pemegang Unit Penyertaan mengalami kerugian materiil atas investasinya pada MANULIFE USD FIXED INCOME, maka baik Manajer Investasi maupun Bank Kustodian dibebaskan dari tanggung jawab dan tidak dapat dituntut atas kerugian tersebut, selama Manajer Investasi dan Bank Kustodian telah berusaha dengan kehati-hatian yang wajar dan itikad baik dalam melaksanakan tugas dan kewajibannya menurut Kontrak Investasi Kolektif (KIK) MANULIFE USD FIXED INCOME

BAB IX
KEADAAN KAHAR (FORCE MAJEURE)

9.1 Yang dimaksud dengan “Keadaan Kahar” adalah suatu kejadian atau peristiwa di luar kemampuan wajar suatu pihak sehingga tidak memungkinkan pihak yang bersangkutan melaksanakan kewajibannya berdasarkan KIK sesuai dengan ketentuan yang diatur dalam Undang-Undang Pasar Modal serta peraturan lainnya yang berlaku termasuk tetapi tidak terbatas dalam hal peristiwa atau kejadian sebagai berikut:

- Kegagalan sistem perdagangan atau penyelesaian transaksi Efek dalam portofolio MANULIFE USD FIXED INCOME; atau
- Perdagangan Efek baik di Bursa Efek maupun *Over-the-Counter* (OTC) dihentikan oleh instansi yang berwenang; atau
- Keadaan sebagaimana dimaksud dalam Pasal 5 huruf k Undang-Undang Nomor 8 Tahun 1995 (seribu sembilan ratus sembilan puluh lima) tentang Pasar Modal beserta peraturan pelaksanaannya.

9.2 Tak satu Pihak pun bertanggung jawab atas setiap keterlambatan atau kelalaian dalam pelaksanaan kewajibannya menurut Prospektus dan Kontrak Investasi Kolektif yang disebabkan oleh Keadaan Kahar.

9.3 Dalam hal terjadi Keadaan Kahar, Pihak yang terkena keadaan tersebut wajib memberitahukan secara tertulis kepada Pihak lainnya dan kepada OJK mengenai Keadaan Kahar tersebut dan wajib memberitahukannya kepada para Pemegang Unit Penyertaan. Setiap Pihak ditunda pelaksanaan kewajibannya menurut Prospektus dan Kontrak Investasi Kolektif selama Keadaan Kahar tersebut mempengaruhi pelaksanaan kewajiban oleh Pihak itu.

Pihak tersebut wajib memulai kembali pelaksanaan kewajibannya menurut Prospektus dan Kontrak Investasi Kolektif segera setelah Keadaan Kahar itu berhenti. Kewajiban-kewajiban lainnya berdasarkan Prospektus dan Kontrak Investasi Kolektif yang tidak terkena oleh Keadaan Kahar wajib tetap dilaksanakan.

9.4 Manajer Investasi dapat mengundurkan atau memperpanjang jangka waktu pembayaran pembelian kembali (pelunasan) Unit Penyertaan MANULIFE USD FIXED INCOME sampai suatu jangka waktu tertentu dimana Manajer Investasi dapat menjual atau mencairkan Efek dalam portofolio MANULIFE USD FIXED INCOME, dengan ketentuan bahwa penundaan atau perpanjangan pembayaran pembelian kembali (pelunasan) Unit Penyertaan tersebut baru dapat dilakukan setelah Manajer Investasi memberitahukan secara tertulis terlebih dahulu kepada OJK dan Bank Kustodian.

BAB X

ALOKASI BIAYA DAN IMBALAN JASA

Dalam pengelolaan MANULIFE USD FIXED INCOME terdapat biaya-biaya yang harus dikeluarkan oleh MANULIFE USD FIXED INCOME, Manajer Investasi maupun Pemegang Unit Penyertaan. Perincian biaya-biaya dan alokasinya adalah sebagai berikut:

10.1. Biaya Yang Menjadi Beban MANULIFE USD FIXED INCOME

- a. Imbalan jasa Manajer Investasi adalah maksimum sebesar 2,50% (dua koma lima puluh persen) per tahun, dihitung secara harian dari Nilai Aktiva Bersih MANULIFE USD FIXED INCOME berdasarkan 365 (tiga ratus enam puluh lima) hari per tahun dan dibayarkan setiap bulan;
- b. Imbalan jasa Bank Kustodian adalah maksimum sebesar 0,25% (nol koma dua puluh lima persen) per tahun, dihitung secara harian dari Nilai Aktiva Bersih MANULIFE USD FIXED INCOME berdasarkan 365 (tiga ratus enam puluh lima) hari per tahun dan dibayarkan setiap bulan;
- c. Biaya transaksi Efek dan registrasi Efek;
- d. Biaya pencetakan dan distribusi pembaharuan Prospektus, termasuk laporan keuangan tahunan yang disertai dengan laporan Akuntan yang terdaftar di OJK dengan pendapat yang lazim, kepada Pemegang Unit Penyertaan setelah MANULIFE USD FIXED INCOME dinyatakan efektif oleh OJK;
- e. Biaya distribusi Formulir Profil Calon Pemegang Unit Penyertaan, Formulir Pemesanan Pembelian Unit Penyertaan/*Subscription Form*, Formulir Penjualan Kembali Unit Penyertaan/*Redemption Form* dan Formulir Pengalihan Investasi/*Switching Form*;
- f. Biaya distribusi Surat Konfirmasi Transaksi Unit Penyertaan dan Laporan Bulanan ke Pemegang Unit Penyertaan setelah MANULIFE USD FIXED INCOME dinyatakan efektif oleh OJK;
- g. Biaya pemasangan berita/pemberitahuan di surat kabar mengenai rencana perubahan Kontrak Investasi Kolektif dan/atau Prospektus (jika ada) dan perubahan Kontrak Investasi Kolektif yang timbul setelah MANULIFE USD FIXED INCOME dinyatakan efektif oleh OJK;
- h. Biaya-biaya atas jasa auditor yang memeriksa laporan keuangan tahunan MANULIFE USD FIXED INCOME; dan
- g. Pengeluaran pajak yang berkenaan dengan pembayaran imbalan jasa dan biaya-biaya di atas.

10.2. Biaya Yang Menjadi Beban Manajer Investasi

- a. Biaya persiapan pembentukan MANULIFE USD FIXED INCOME yaitu biaya pembuatan Kontrak Investasi Kolektif, penerbitan dan distribusi Prospektus Awal dan penerbitan dokumen-dokumen yang diperlukan termasuk imbalan jasa Akuntan, Konsultan Hukum dan Notaris;
- b. Biaya administrasi pengelolaan portofolio MANULIFE USD FIXED INCOME yaitu biaya telepon, faksimili, fotokopi dan transportasi;
- c. Biaya pemasaran termasuk biaya pencetakan brosur, dan biaya promosi dan iklan dari MANULIFE USD FIXED INCOME;
- d. Biaya pencetakan Formulir Profil Calon Pemegang Unit Penyertaan, Formulir Pemesanan Pembelian Unit Penyertaan/*Subscription Form*, Formulir Penjualan Kembali Unit Penyertaan/*Redemption Form* dan Formulir Pengalihan Investasi/*Switching Form*;
- e. Biaya pencetakan Surat Konfirmasi Transaksi Unit Penyertaan dan Laporan Bulanan untuk Pemegang Unit Penyertaan setelah MANULIFE USD FIXED INCOME dinyatakan efektif oleh OJK;

- f. Biaya pengumuman di surat kabar harian berbahasa Indonesia yang berperedaran nasional mengenai laporan pengumpulan dana kelolaan MANULIFE USD FIXED INCOME paling lambat 60 (enam puluh) Hari Bursa setelah Pernyataan Pendaftaran MANULIFE USD FIXED INCOME menjadi efektif; dan
- g. Imbalan jasa Konsultan Hukum, Akuntan, Notaris dan beban lainnya kepada pihak ketiga (jika ada) berkenaan dengan pembubaran MANULIFE USD FIXED INCOME dan likuidasi atas kekayaannya.

10.3. Biaya Yang Menjadi Beban Pemegang Unit Penyertaan

- a. Biaya pembelian Unit Penyertaan (*subscription fee*) sebesar maksimum 2% (dua per persen) dari nilai transaksi pembelian Unit Penyertaan yang dikenakan saat Pemegang Unit Penyertaan melakukan pembelian Unit Penyertaan. Biaya pembelian Unit Penyertaan (*subscription fee*) tersebut merupakan pendapatan Manajer Investasi dan/atau Agen Penjual Efek Reksa Dana yang ditunjuk oleh Manajer Investasi (jika ada);
- b. Biaya penjualan kembali Unit Penyertaan (*redemption fee*)/Biaya Penjualan Yang Ditangguhkan (*Deferred Sales Charge*/"DSC") sebesar maksimum 2% (dua persen) dari Nilai Aktiva Bersih (NAB) pada saat Unit Penyertaan yang bersangkutan dibeli berdasarkan metode *First In First Out* ("FIFO") yang dikenakan saat Pemegang Unit Penyertaan melakukan penjualan kembali Unit Penyertaan yang bersangkutan untuk tahun pertama, maksimum 1% (satu persen) dari Nilai Aktiva Bersih (NAB) pada saat unit Penyertaan yang bersangkutan dibeli berdasarkan metode *First In First Out* ("FIFO") yang dikenakan saat pemegang Unit Penyertaan melakukan penjualan kembali Unit Penyertaan yang bersangkutan untuk tahun kedua dan 0% (nol persen) untuk tahun ketiga dan seterusnya.
 Dalam hal penjualan kembali Unit Penyertaan dilakukan melalui Agen Penjual Efek Reksa Dana yang ditunjuk oleh Manajer Investasi (jika ada), maka Biaya Penjualan kembali Unit Penyertaan (*redemption fee*)/Biaya Penjualan Yang Ditangguhkan (*Deferred Sales Charge*/"DSC") dikenakan sebesar
 - 1% (satu persen) dari Nilai Aktiva Bersih (NAB) pada saat Unit Penyertaan yang bersangkutan dibeli berdasarkan metode *First in First out* ("FIFO") untuk tahun pertama; dan
 - 0% (nol persen) untuk tahun kedua dan seterusnya.
 Biaya penjualan kembali Unit Penyertaan (*redemption fee*)/Biaya Penjualan Yang Ditangguhkan (*Deferred Sales Charge*/"DSC") tersebut merupakan pendapatan bagi Manajer Investasi dan/atau Agen Penjual Efek Reksa Dana yang ditunjuk oleh Manajer Investasi (jika ada).
- c. Biaya pengalihan investasi (*switching fee*) sebesar maksimum 2% (dua persen) dari nilai transaksi pengalihan investasi yang dikenakan saat Pemegang Unit Penyertaan melakukan pengalihan investasi dari MANULIFE USD FIXED INCOME ke Reksa Dana berdenominasi Dollar Amerika Serikat lainnya yang memiliki fasilitas pengalihan investasi yang dikelola oleh Manajer Investasi. Biaya pengalihan investasi (*switching fee*) tersebut merupakan pendapatan bagi Manajer Investasi dan/atau Agen Penjual Efek Reksa Dana yang ditunjuk oleh Manajer Investasi (jika ada);
- d. Biaya pemindahbukuan/transfer bank (jika ada) sehubungan dengan pembelian Unit Penyertaan oleh Pemegang Unit Penyertaan, pengembalian sisa uang pembelian Unit Penyertaan yang ditolak dan pembayaran hasil penjualan kembali Unit Penyertaan serta pembagian hasil investasi (jika ada) ke rekening yang terdaftar atas nama Pemegang Unit Penyertaan;
- e. Pajak-pajak yang berkenaan dengan Pemegang Unit Penyertaan dan biaya-biaya di atas (jika ada).

- 10.4. Biaya Konsultan Hukum, biaya Notaris dan/atau biaya Akuntan menjadi beban Manajer Investasi, Bank Kustodian dan/atau MANULIFE USD FIXED INCOME sesuai dengan pihak yang memperoleh manfaat atau yang melakukan kesalahan sehingga diperlukan jasa profesi dimaksud.

10.5. **Alokasi Biaya Dan Imbalan Jasa**

Reksa Dana	Imbalan Jasa Manajer Investasi*	Imbalan Jasa Bank Kustodian*	Biaya Pembelian	Biaya Penjualan Kembali (<i>Redemption Fee</i>)/Biaya Penjualan Yang Ditangguhkan (<i>Deferred Sales Charge</i> "DSC")	Biaya Pengalihan Investasi	Biaya Pembukaan Rekening
MANULIFE USD FIXED INCOME	Maks. 2,50%	Maks. 0,25%	Maks. 2%	Maks. 2 %	Maks. 2%	Tidak ada

* per tahun dihitung secara harian dari Nilai Aktiva Bersih MANULIFE USD FIXED INCOME yang berdasarkan 365 hari per tahun dan dibayarkan setiap bulan.

Biaya penjualan kembali Unit Penyertaan (*redemption fee*)/Biaya Penjualan Yang Ditangguhkan (*Deferred Sales Charge*"DSC") (%) bagi Pemegang Unit Penyertaan MANULIFE USD FIXED INCOME berdasarkan metode First In First Out ("FIFO") adalah sebagai berikut:

Reksa Dana	Tahun 1	Tahun 2	Tahun 3 dan seterusnya
MANULIFE USD FIXED INCOME	Maks. 2%	Maks. 1%	0%

Biaya penjualan kembali Unit Penyertaan (*redemption fee*)/Biaya Penjualan Yang Ditangguhkan (*Deferred Sales Charge*"DSC") (%) bagi Pemegang Unit Penyertaan MANULIFE USD FIXED INCOME yang dilakukan melalui Agen Penjual Efek Reksa Dana yang ditunjuk oleh Manajer Investasi (jika ada) berdasarkan metode *First In First Out* ("FIFO") adalah sebagai berikut:

Reksa Dana	Tahun 1	Tahun 2 dan seterusnya
MANULIFE USD FIXED INCOME	1%	0%

Biaya penjualan kembali Unit Penyertaan (*redemption fee*)/Biaya Penjualan Yang Ditangguhkan (*Deferred Sales Charge*"DSC") ini diperkenalkan untuk memberikan insentif pada investasi jangka panjang.

Biaya didasarkan atas jumlah investasi awal dan metode Pertama Masuk Pertama Keluar (*First In First Out*"FIFO") akan diterapkan untuk menetapkan biaya penjualan kembali Unit Penyertaan (*redemption fee*)/Biaya Penjualan yang Ditangguhkan (*Deferred Sales Charge*"DSC") dalam hal terjadi investasi dan pelunasan beberapa kali pada satu rekening.

BAB XI

HAK PEMEGANG UNIT PENYERTAAN

Dengan tunduk pada syarat-syarat sesuai tertulis dalam Kontrak Investasi Kolektif MANULIFE USD FIXED INCOME, setiap Pemegang Unit Penyertaan MANULIFE USD FIXED INCOME mempunyai hak-hak sebagai berikut:

a. Memperoleh Pembagian Hasil Investasi Sesuai Kebijakan Pembagian Hasil Investasi

Pemegang Unit Penyertaan mempunyai hak untuk mendapatkan pembagian hasil investasi sesuai dengan Kebijakan Pembagian Hasil Investasi.

b. Menjual Kembali Sebagian Atau Seluruh Unit Penyertaan MANULIFE USD FIXED INCOME

Pemegang Unit Penyertaan mempunyai hak untuk menjual kembali sebagian atau seluruh Unit Penyertaan MANULIFE USD FIXED INCOME yang dimilikinya kepada Manajer Investasi setiap Hari Bursa sesuai dengan syarat dan ketentuan dalam Bab XV Prospektus.

c. Mengalihkan Sebagian Atau Seluruh Investasi dalam MANULIFE USD FIXED INCOME

Pemegang Unit Penyertaan mempunyai hak untuk mengalihkan sebagian atau seluruh investasinya dalam MANULIFE USD FIXED INCOME ke Reksa Dana berdenominasi Dollar Amerika Serikat lainnya yang memiliki fasilitas pengalihan investasi yang dikelola oleh Manajer Investasi. Pemegang Unit Penyertaan wajib tunduk pada aturan pengalihan reksa dana yang ditetapkan oleh Manajer Investasi sesuai dengan syarat dan ketentuan dalam Bab XVI Prospektus.

d. Memperoleh Bukti Kepemilikan Unit Penyertaan MANULIFE USD FIXED INCOME Yaitu Surat Konfirmasi Transaksi Unit Penyertaan

Pemegang Unit Penyertaan akan mendapatkan Surat Konfirmasi Transaksi Unit Penyertaan yang akan dikirimkan dalam waktu paling lambat 7 (tujuh) Hari Bursa setelah (i) aplikasi pembelian Unit Penyertaan MANULIFE USD FIXED INCOME dari Pemegang Unit Penyertaan telah lengkap dan diterima dengan baik oleh Manajer Investasi dan uang pembayaran pembelian harga Unit Penyertaan telah diterima oleh Bank Kustodian (*in good fund and in complete application*); (ii) aplikasi penjualan kembali Unit Penyertaan MANULIFE USD FIXED INCOME dari Pemegang Unit Penyertaan telah lengkap dan diterima dengan baik (*in complete application*) oleh Manajer Investasi; dan (iii) aplikasi pengalihan investasi dalam MANULIFE USD FIXED INCOME dari Pemegang Unit Penyertaan telah lengkap dan diterima dengan baik (*in complete application*) oleh Manajer Investasi.

Surat Konfirmasi Transaksi Unit Penyertaan akan menyatakan antara lain jumlah Unit Penyertaan yang dibeli dan dijual kembali, investasi yang dialihkan dan dimiliki serta Nilai Aktiva Bersih setiap Unit Penyertaan pada saat Unit Penyertaan tersebut dibeli dan dijual kembali serta investasi dialihkan.

e. Memperoleh Informasi Mengenai Nilai Aktiva Bersih Harian Setiap Unit Penyertaan dalam Denominasi Dollar Amerika Serikat Dan Kinerja MANULIFE USD FIXED INCOME

Setiap Pemegang Unit Penyertaan mempunyai hak untuk mendapatkan informasi Nilai Aktiva Bersih harian setiap Unit Penyertaan dalam Denominasi Dollar Amerika Serikat dan kinerja 30 (tiga puluh) hari serta 1 (satu) tahun terakhir dari MANULIFE USD FIXED INCOME yang dipublikasikan di harian tertentu.

f. Memperoleh Laporan Bulanan

g. Memperoleh Laporan Keuangan secara periodik

Manajer Investasi akan memberikan salinan laporan keuangan MANULIFE USD FIXED INCOME sekurang-kurangnya sekali dalam 1 (satu) tahun yang akan dimuat di dalam pembaharuan Prospektus.

h. Memperoleh Bagian Atas Hasil Likuidasi Secara Proporsional Dengan Kepemilikan Unit Penyertaan Dalam Hal MANULIFE USD FIXED INCOME Dibubarkan Dan Dilikuidasi

Dalam hal MANULIFE USD FIXED INCOME dibubarkan dan dilikuidasi maka hasil likuidasi harus dibagi secara proporsional menurut komposisi jumlah Unit Penyertaan yang dimiliki oleh masing-masing Pemegang Unit Penyertaan.

i. Mengalihkan kepemilikan Unit Penyertaan kepada pihak yang berhak dalam hal pemegang Unit Penyertaan meninggal dunia, sesuai peraturan perundang-undangan mengenai pewarisan yang berlaku

BAB XII

PEMBUBARAN DAN HASIL LIKUIDASI

12.1. Hal-Hal Yang Menyebabkan MANULIFE USD FIXED INCOME Wajib Dibubarkan

MANULIFE USD FIXED INCOME berlaku sejak ditetapkan pernyataan efektif oleh OJK dan wajib dibubarkan, apabila terjadi salah satu dari hal-hal sebagai berikut:

- a. Dalam jangka waktu 60 (enam puluh) Hari Bursa, MANULIFE USD FIXED INCOME yang Pernyataan Pendaftarannya telah menjadi efektif memiliki dana kelolaan kurang dari nilai yang setara dengan Rp. 25.000.000.000,- (dua puluh lima miliar Rupiah); dan/atau
- b. Diperintahkan oleh OJK sesuai dengan peraturan perundang-undangan di bidang Pasar Modal; dan/atau
- c. Total Nilai Aktiva Bersih MANULIFE USD FIXED INCOME kurang dari nilai yang setara dengan Rp. 25.000.000.000,- (dua puluh lima miliar Rupiah) selama 90 (sembilan puluh) Hari Bursa berturut-turut; dan/atau
- d. Manajer Investasi dan Bank Kustodian telah sepakat untuk membubarkan MANULIFE USD FIXED INCOME.

Dalam rangka memastikan nilai yang setara dengan Rp. 25.000.000.000,- (dua puluh lima miliar Rupiah) tersebut di atas, maka ditetapkan bahwa nilai tukar yang digunakan adalah nilai tukar kurs tengah Bank Indonesia (mid rate BI).

12.2. Proses Pembubaran Dan Likuidasi MANULIFE USD FIXED INCOME

Dalam hal MANULIFE USD FIXED INCOME wajib dibubarkan karena kondisi sebagaimana dimaksud dalam butir 12.1 huruf a di atas, maka Manajer Investasi wajib:

- i) menyampaikan laporan kondisi tersebut kepada OJK dan mengumumkan rencana pembubaran, likuidasi, dan pembagian hasil likuidasi MANULIFE USD FIXED INCOME kepada para Pemegang Unit Penyertaan paling kurang dalam 1 (satu) surat kabar harian berbahasa Indonesia yang berperedaran nasional, paling lambat 2 (dua) Hari Bursa sejak berakhirnya jangka waktu sebagaimana dimaksud pada butir 12.1 huruf a di atas;
- ii) menginstruksikan kepada Bank Kustodian untuk membayarkan dana hasil likuidasi dalam mata uang Dollar Amerika Serikat yang menjadi hak Pemegang Unit Penyertaan dengan ketentuan bahwa perhitungannya dilakukan secara proporsional dari Nilai Aktiva Bersih pada saat pembubaran namun tidak boleh lebih kecil dari Nilai Aktiva Bersih awal (harga par) dan dana tersebut diterima Pemegang Unit Penyertaan paling lambat 7 (tujuh) Hari Bursa sejak berakhirnya jangka waktu sebagaimana dimaksud pada butir 12.1 huruf a di atas; dan
- iii) membubarkan MANULIFE USD FIXED INCOME dalam jangka waktu paling lambat 10 (sepuluh) Hari Bursa sejak berakhirnya jangka waktu sebagaimana dimaksud pada butir 12.1 huruf a di atas, dan menyampaikan laporan hasil pembubaran MANULIFE USD FIXED INCOME kepada OJK paling lambat 10 (sepuluh) Hari Bursa sejak MANULIFE USD FIXED INCOME dibubarkan.

Dalam hal MANULIFE USD FIXED INCOME wajib dibubarkan karena kondisi sebagaimana dimaksud dalam butir 12.1 huruf b di atas, maka Manajer Investasi wajib:

- i) mengumumkan pembubaran, likuidasi, dan rencana pembagian hasil likuidasi MANULIFE USD FIXED INCOME paling kurang dalam 1 (satu) surat kabar harian berbahasa Indonesia yang berperedaran nasional paling lambat 2 (dua) Hari Bursa sejak diperintahkan OJK, dan pada hari yang sama memberitahukan secara tertulis kepada Bank Kustodian untuk menghentikan perhitungan Nilai Aktiva Bersih MANULIFE USD FIXED INCOME;

- ii) menginstruksikan kepada Bank Kustodian untuk membayarkan dana hasil likuidasi dalam mata uang Dollar Amerika Serikat yang menjadi hak Pemegang Unit Penyertaan dengan ketentuan bahwa perhitungannya dilakukan secara proporsional dari Nilai Aktiva Bersih pada saat pembubaran dan dana tersebut diterima Pemegang Unit Penyertaan paling lambat 7 (tujuh) Hari Bursa sejak diperintahkan pembubaran MANULIFE USD FIXED INCOME oleh OJK; dan
- iii) menyampaikan laporan hasil pembubaran, likuidasi, dan pembagian hasil likuidasi MANULIFE USD FIXED INCOME kepada OJK paling lambat 2 (dua) bulan sejak diperintahkan pembubaran MANULIFE USD FIXED INCOME oleh OJK dengan dilengkapi pendapat dari Konsultan Hukum dan Akuntan, serta Akta Pembubaran dan Likuidasi MANULIFE USD FIXED INCOME dari Notaris.

Dalam hal MANULIFE USD FIXED INCOME wajib dibubarkan karena kondisi sebagaimana dimaksud dalam butir 12.1 huruf c di atas, maka Manajer Investasi wajib:

- i) menyampaikan laporan kondisi tersebut kepada OJK dengan dilengkapi kondisi keuangan terakhir MANULIFE USD FIXED INCOME dan mengumumkan kepada para Pemegang Unit Penyertaan rencana pembubaran, likuidasi, dan pembagian hasil likuidasi MANULIFE USD FIXED INCOME paling kurang dalam 1 (satu) surat kabar harian berbahasa Indonesia yang berperedaran nasional, dalam jangka waktu paling lambat 2 (dua) Hari Bursa sejak berakhirnya jangka waktu sebagaimana dimaksud pada butir 12.1 huruf c di atas serta pada hari yang sama memberitahukan secara tertulis kepada Bank Kustodian untuk menghentikan perhitungan Nilai Aktiva Bersih MANULIFE USD FIXED INCOME;
- ii) menginstruksikan kepada Bank Kustodian untuk membayarkan dana hasil likuidasi dalam mata uang Dollar Amerika Serikat yang menjadi hak Pemegang Unit Penyertaan dengan ketentuan bahwa perhitungannya dilakukan secara proporsional dari Nilai Aktiva Bersih pada saat likuidasi selesai dilakukan dan dana tersebut diterima Pemegang Unit Penyertaan paling lambat 7 (tujuh) Hari Bursa sejak likuidasi selesai dilakukan; dan
- iii) menyampaikan laporan hasil pembubaran, likuidasi, dan pembagian hasil likuidasi MANULIFE USD FIXED INCOME kepada OJK paling lambat 2 (dua) bulan Hari Bursa sejak dibubarkan dengan dilengkapi pendapat dari Konsultan Hukum dan Akuntan, serta Akta Pembubaran dan Likuidasi MANULIFE USD FIXED INCOME dari Notaris.

Dalam hal MANULIFE USD FIXED INCOME wajib dibubarkan karena kondisi sebagaimana dimaksud dalam butir 12.1 huruf d di atas, maka Manajer Investasi wajib:

- i) menyampaikan kepada OJK dalam jangka waktu paling lambat 2 (dua) Hari Bursa sejak terjadinya kesepakatan pembubaran MANULIFE USD FIXED INCOME oleh Manajer Investasi dan Bank Kustodian dengan melampirkan:
 - a) kesepakatan pembubaran dan likuidasi MANULIFE USD FIXED INCOME antara Manajer Investasi dan Bank Kustodian;
 - b) alasan pembubaran; dan
 - c) kondisi keuangan terakhir;
 dan pada hari yang sama mengumumkan rencana pembubaran, likuidasi, dan pembagian hasil likuidasi MANULIFE USD FIXED INCOME kepada para Pemegang Unit Penyertaan paling kurang dalam 1 (satu) surat kabar harian berbahasa Indonesia yang berperedaran nasional serta memberitahukan secara tertulis kepada Bank Kustodian untuk menghentikan perhitungan Nilai Aktiva Bersih MANULIFE USD FIXED INCOME;
- ii) menginstruksikan kepada Bank Kustodian untuk membayarkan dana hasil likuidasi dalam mata uang Dollar Amerika Serikat yang menjadi hak Pemegang Unit Penyertaan dengan ketentuan bahwa perhitungannya dilakukan secara proporsional dari Nilai Aktiva Bersih pada saat likuidasi selesai dilakukan dan dana tersebut diterima Pemegang Unit Penyertaan paling lambat 7 (tujuh) Hari Bursa sejak likuidasi selesai dilakukan; dan

- iii) menyampaikan laporan hasil pembubaran, likuidasi, dan pembagian hasil likuidasi MANULIFE USD FIXED INCOME kepada OJK paling lambat 2 (dua) bulan sejak dibubarkan dengan dilengkapi pendapat dari Konsultan Hukum dan Akuntan, serta Akta Pembubaran dan Likuidasi MANULIFE USD FIXED INCOME dari Notaris.

12.3. Setelah dilakukannya pengumuman rencana pembubaran, likuidasi dan pembagian hasil likuidasi MANULIFE USD FIXED INCOME, maka Pemegang Unit Penyertaan tidak dapat melakukan penjualan kembali (pelunasan).

12.4. Pembagian Hasil Likuidasi

Manajer Investasi wajib memastikan bahwa hasil dari likuidasi MANULIFE USD FIXED INCOME harus dibagi secara proporsional menurut komposisi jumlah Unit Penyertaan yang dimiliki oleh masing-masing Pemegang Unit Penyertaan. Dalam hal masih terdapat dana hasil likuidasi yang belum diambil oleh Pemegang Unit Penyertaan dan atau terdapat dana yang tersisa setelah tanggal pembagian hasil likuidasi kepada Pemegang Unit Penyertaan yang ditetapkan oleh Manajer Investasi, maka:

- a. Jika Bank Kustodian telah memberitahukan dana tersebut kepada Pemegang Unit Penyertaan sebanyak 3 (tiga) kali dalam tenggang waktu masing-masing 2 (dua) minggu serta telah mengumumkannya dalam surat kabar harian yang berperedaran nasional, maka dana tersebut wajib disimpan dalam rekening giro di Bank Kustodian selaku Bank Umum, atas nama Bank Kustodian untuk kepentingan Pemegang Unit Penyertaan yang belum mengambil dana hasil likuidasi dan/atau untuk kepentingan pemegang Unit Penyertaan yang tercatat pada saat likuidasi dalam jangka waktu 3 (tiga) tahun;
- b. Setiap biaya yang timbul atas penyimpanan dana tersebut akan dibebankan kepada rekening giro tersebut;
- c. Apabila dalam jangka waktu 3 (tiga) tahun sejak dana hasil likuidasi yang belum diambil oleh Pemegang Unit Penyertaan dan/atau dana yang tersisa yang disimpan pada rekening giro tersebut tidak diambil oleh Pemegang Unit Penyertaan, maka dana tersebut wajib diserahkan oleh Bank Kustodian kepada Pemerintah Indonesia untuk keperluan pengembangan industri Pasar Modal.

12.5. Dalam hal MANULIFE USD FIXED INCOME dibubarkan dan dilikuidasi, maka beban biaya pembubaran dan likuidasi MANULIFE USD FIXED INCOME termasuk biaya Konsultan Hukum, Akuntan dan beban lain kepada pihak ketiga menjadi tanggung jawab dan wajib dibayar Manajer Investasi kepada pihak-pihak yang bersangkutan.

Informasi yang lebih rinci mengenai Pembubaran dan Likuidasi dapat dibaca dalam Kontrak Investasi Kolektif MANULIFE USD FIXED INCOME yang tersedia di PT Manulife Aset Manajemen Indonesia dan The Hongkong and Shanghai Banking Corporation Limited, Cabang Jakarta.

BAB XIII
PENDAPAT DARI SEGI HUKUM

(halaman ini sengaja dikosongkan)

BAB XIV

PERSYARATAN DAN TATA CARA PEMBELIAN UNIT PENYERTAAN

14.1 Tata Cara Pemesanan Pembelian Unit Penyertaan

SEBELUM MELAKUKAN PEMBELIAN, CALON PEMODAL HARUS SUDAH MEMPELAJARI DAN MENGETI ISI PROSPEKTUS MANULIFE USD FIXED INCOME BESERTA KETENTUAN-KETENTUAN YANG ADA DI DALAMNYA.

Pemesanan pembelian Unit Penyertaan harus dilakukan sesuai dengan ketentuan-ketentuan serta persyaratan yang tercantum dalam Prospektus dan formulir sehubungan dengan pemesanan pembelian Unit Penyertaan.

Para pemodal yang ingin membeli Unit Penyertaan MANULIFE USD FIXED INCOME harus mengisi formulir sehubungan dengan pemesanan pembelian Unit Penyertaan dan Formulir Profil Calon Pemegang Unit Penyertaan. Formulir Pemesanan Pembelian Unit Penyertaan/*Subscription Form* dan Formulir Profil Calon Pemegang Unit Penyertaan dapat diperoleh dari Manajer Investasi.

Dokumen atau Formulir Pemesanan Pembelian Unit Penyertaan/*Subscription Form* dapat berupa dokumen fisik maupun dokumen elektronik dengan memperhatikan ketentuan perundang-undangan yang berlaku mengenai informasi dan transaksi elektronik. Formulir pemesanan pembelian Unit Penyertaan MANULIFE USD FIXED INCOME, beserta bukti pembayaran dan fotokopi bukti jati diri tersebut harus disampaikan kepada Manajer Investasi secara langsung atau melalui Agen Penjual Efek Reksa Dana yang ditunjuk oleh Manajer Investasi (jika ada). Untuk mempermudah proses pembelian Unit Penyertaan dan pembelian selanjutnya Manajer Investasi dapat memproses permohonan pembelian Unit Penyertaan yang dikirimkan oleh Pemegang Unit Penyertaan melalui faksimili atau sistem elektronik lainnya dengan dilengkapi dengan bukti pembayaran dan fotokopi bukti jati diri.

Formulir sehubungan dengan pemesanan pembelian Unit Penyertaan harus dilengkapi dengan bukti pembayaran, fotokopi Bukti Jati Diri (anggaran dasar serta KTP/Paspor pejabat yang berwenang untuk badan hukum), NPWP (Nomor Pokok Wajib Pajak), dan dokumen-dokumen pendukung lainnya sesuai dengan Prinsip Mengenal Nasabah Oleh Penyedia Jasa Keuangan Di Bidang Pasar Modal sebagaimana diatur dalam Peraturan BAPEPAM & LK No V.D.10 yang merupakan Lampiran Keputusan Ketua BAPEPAM & LK Nomor Kep-476/BL/2009 tanggal 23 Desember 2009 ("Peraturan BAPEPAM & LK No. V.D.10"), serta ditujukan kepada Manajer Investasi secara langsung pada saat jam kerja. Formulir profil calon pemegang Unit Penyertaan diisi dan ditandatangani oleh calon pemegang Unit Penyertaan sebelum melakukan pembelian Unit Penyertaan MANULIFE USD FIXED INCOME yang pertama kali (pembelian awal).

Dalam hal terdapat keyakinan adanya pelanggaran ketentuan sebagaimana diatur dalam Peraturan BAPEPAM & LK No. V.D.10 tersebut, Manajer Investasi wajib menolak pesanan pembelian Unit Penyertaan dari calon Pemegang Unit Penyertaan.

Manajer Investasi berhak menolak pemesanan pembelian Unit Penyertaan apabila:

- i) Semua Formulir Pemesanan Pembelian Unit Penyertaan/*Subscription Form*, tidak diisi dengan lengkap dan tidak dilengkapi dengan benar; dan
- ii) Dokumen-dokumen pendukung sesuai dengan Prinsip Mengenal Nasabah sebagaimana diatur dalam Peraturan BAPEPAM & LK No. V. D. 10, tidak dilengkapi oleh calon Pemegang Unit Penyertaan; dan
- iii) Dana pembelian belum diterima secara "Efektif" (*in good fund*) di rekening MANULIFE USD FIXED INCOME.

14.2. Pembelian Unit Penyertaan Secara Berkala

Calon Pemegang Unit Penyertaan dapat melakukan pembelian Unit Penyertaan MANULIFE USD FIXED INCOME secara berkala pada Manajer Investasi atau melalui Agen Penjual Efek Reksa Dana yang ditunjuk oleh Manajer Investasi (jika ada) yang dapat memfasilitasi penjualan Unit Penyertaan secara berkala sepanjang hal tersebut dinyatakan dengan tegas oleh calon Pemegang Unit Penyertaan tersebut dalam Formulir Pemesanan Pembelian Unit Penyertaan MANULIFE USD FIXED INCOME. Manajer Investasi wajib memeriksa kesiapan pelaksanaan penjualan Unit Penyertaan secara berkala termasuk kesiapan sistem pembayaran penjualan Unit Penyertaan secara berkala.

Manajer Investasi, Bank Kustodian dan Agen Penjual Efek Reksa Dana yang ditunjuk oleh Manajer Investasi (jika ada) akan menyepakati suatu bentuk Formulir Pemesanan Pembelian Unit Penyertaan yang akan digunakan untuk pembelian Unit Penyertaan secara berkala sehingga pembelian Unit Penyertaan MANULIFE USD FIXED INCOME secara berkala tersebut cukup dilakukan dengan mengisi dan menandatangani Formulir Pemesanan Pembelian Unit Penyertaan pada saat pembelian Unit Penyertaan MANULIFE USD FIXED INCOME secara berkala yang pertama kali. Formulir Pemesanan Pembelian Unit Penyertaan secara berkala sekurang-kurangnya memuat tanggal pembelian Unit Penyertaan secara berkala, jumlah pembelian Unit Penyertaan secara berkala dan jangka waktu dilakukannya pembelian Unit Penyertaan secara berkala tersebut.

Formulir Pemesanan Pembelian Unit Penyertaan secara berkala yang pertama kali tersebut di atas akan diberlakukan juga sebagai Formulir Pemesanan Pembelian unit Penyertaan yang telah lengkap (*in complete application*) untuk pembelian-pembelian Unit Penyertaan MANULIFE USD FIXED INCOME secara berkala berikutnya.

Ketentuan mengenai dokumen-dokumen yang harus dilengkapi dan ditandatangani oleh Pemegang Unit Penyertaan sebagaimana dimaksud pada butir 14.1 Prospektus yaitu Formulir Profil Calon Pemegang Unit Penyertaan beserta dokumen-dokumen pendukungnya sesuai dengan Prinsip Mengenal Nasabah Oleh Penyedia Jasa Keuangan di Bidang Pasar Modal sebagaimana diatur dalam Peraturan BAPEPAM & LK No. V.D.10., wajib dilengkapi oleh calon Pemegang Unit Penyertaan sebelum melakukan pembelian Unit Penyertaan MANULIFE USD FIXED INCOME yang pertama kali (pembelian awal).

14.3. Batas Minimum Pembelian Unit Penyertaan

Minimum pembelian awal Unit Penyertaan MANULIFE USD FIXED INCOME untuk setiap Pemegang Unit Penyertaan adalah sebesar USD 100,- (seratus Dollar Amerika Serikat). Batas Minimum Penjualan selanjutnya Unit Penyertaan MANULIFE USD FIXED INCOME adalah sebesar USD 10,- (sepuluh Dollar Amerika Serikat).

Apabila penjualan Unit Penyertaan dilakukan melalui Agen Penjual Efek Reksa Dana yang ditunjuk oleh Manajer Investasi (jika ada) maka dengan pemberitahuan tertulis sebelumnya kepada Manajer Investasi, Agen Penjual Efek Reksa Dana yang ditunjuk oleh Manajer Investasi (jika ada) dapat menetapkan jumlah minimum penjualan Unit Penyertaan yang lebih tinggi dari ketentuan minimum penjualan Unit Penyertaan untuk setiap Pemegang Unit Penyertaan.

14.4. Harga Pembelian Unit Penyertaan

Setiap Unit Penyertaan MANULIFE USD FIXED INCOME ditawarkan dengan harga sama dengan Nilai Aktiva Bersih awal yaitu sebesar USD 1,- (satu Dollar Amerika

Serikat) pada hari pertama penawaran. Selanjutnya harga pembelian setiap Unit Penyertaan MANULIFE USD FIXED INCOME ditetapkan berdasarkan Nilai Aktiva Bersih MANULIFE USD FIXED INCOME pada akhir Hari Bursa yang bersangkutan.

14.5. Pemrosesan Pembelian Unit Penyertaan

Formulir sehubungan dengan pemesanan pembelian Unit Penyertaan beserta bukti pembayaran yang telah lengkap dan diterima dengan baik serta disetujui oleh Manajer Investasi atau Agen Penjual Efek Reksa Dana yang ditunjuk oleh Manajer Investasi (jika ada) sampai dengan pukul 13.00 (tiga belas) Waktu Indonesia Barat dan pembayaran untuk pembelian tersebut diterima dengan baik (*in good fund*) dalam mata uang Dollar Amerika Serikat oleh Bank Kustodian pada hari pembelian, akan diproses oleh Bank Kustodian berdasarkan Nilai Aktiva Bersih MANULIFE USD FIXED INCOME pada akhir Hari Bursa tersebut.

Formulir sehubungan dengan pemesanan pembelian Unit Penyertaan beserta bukti pembayaran yang telah lengkap dan diterima dengan baik serta disetujui oleh Manajer Investasi atau Agen Penjual Efek Reksa Dana yang ditunjuk oleh Manajer Investasi (jika ada) setelah pukul 13.00 (tiga belas) Waktu Indonesia Barat dan/atau pembayaran untuk pembelian tersebut diterima dengan baik (*in good fund*) dalam mata uang Dollar Amerika Serikat oleh Bank Kustodian paling lambat pada hari berikutnya akan diproses oleh Bank Kustodian berdasarkan Nilai Aktiva Bersih MANULIFE USD FIXED INCOME pada akhir Hari Bursa berikutnya.

Dalam hal pembelian Unit Penyertaan MANULIFE USD FIXED INCOME dilakukan oleh Pemegang Unit Penyertaan secara berkala sesuai dengan ketentuan butir 14.2 Prospektus, maka Formulir Pemesanan Pembelian Unit Penyertaan MANULIFE USD FIXED INCOME secara berkala dianggap telah diterima dengan baik oleh Manajer Investasi atau Agen Penjual Efek Reksa Dana yang ditunjuk oleh Manajer Investasi (jika ada) pada tanggal yang telah disebutkan di dalam Formulir Pemesanan Pembelian Unit Penyertaan secara berkala yang pertama kali dan akan diproses oleh Bank Kustodian berdasarkan Nilai Aktiva Bersih MANULIFE USD FIXED INCOME pada akhir Hari Bursa diterimanya pembayaran untuk pembelian Unit Penyertaan secara berkala tersebut dalam mata uang Dollar Amerika Serikat dengan baik (*in good funds*) oleh Bank Kustodian. Apabila tanggal diterimanya pembayaran untuk pembelian Unit Penyertaan secara berkala tersebut bukan merupakan Hari Bursa, maka pembelian Unit Penyertaan secara berkala tersebut akan diproses oleh Bank Kustodian berdasarkan Nilai Aktiva Bersih MANULIFE USD FIXED INCOME pada Hari Bursa berikutnya. Apabila tanggal yang disebutkan di dalam Formulir Pemesanan Pembelian Unit Penyertaan secara berkala yang pertama kali tersebut bukan merupakan Hari Bursa, maka Formulir Pemesanan Pembelian Unit Penyertaan MANULIFE USD FIXED INCOME secara berkala dianggap telah diterima dengan baik oleh Manajer Investasi atau Agen Penjual Efek Reksa Dana yang ditunjuk oleh Manajer Investasi (jika ada) pada Hari Bursa berikutnya.

14.6. Syarat Pembayaran

Pembayaran pembelian Unit Penyertaan MANULIFE USD FIXED INCOME dilakukan dengan pemindahbukuan/transfer dalam mata uang Dollar Amerika Serikat yang ditujukan kepada rekening MANULIFE USD FIXED INCOME yang berada pada Bank Kustodian sebagai berikut:

Pemindahbukuan/transfer tersebut harus ditujukan ke rekening bank yang ditunjuk oleh Manajer Investasi yang tertera dalam Prospektus atau ke rekening bank di bawah ini:

Reksa Dana	Bank	Nama Rekening	Nomor Rekening
MANULIFE USD FIXED INCOME	The Hongkong and Shanghai Banking Corporation Limited, Cabang Jakarta	MANULIFE USD FIXED INCOME	001-815612-008

Apabila diperlukan, untuk mempermudah proses pembelian Unit Penyertaan MANULIFE USD FIXED INCOME, maka atas permintaan Manajer Investasi, Bank Kustodian dapat membuka rekening atas nama MANULIFE USD FIXED INCOME pada bank lain. Rekening tersebut sepenuhnya menjadi tanggung jawab dari dan dikendalikan oleh Bank Kustodian.

Biaya-biaya yang dikeluarkan atas pemindahbukuan/transfer, jika ada, sehubungan dengan pembayaran tersebut merupakan tanggung jawab calon Pemegang Unit Penyertaan. Pembayaran dianggap Efektif pada saat dana diterima dengan baik (*in good fund*) oleh Bank Kustodian.

Manajer Investasi akan memastikan bahwa semua uang para calon Pemegang Unit Penyertaan yang merupakan pembayaran untuk pembelian Unit Penyertaan MANULIFE USD FIXED INCOME akan disampaikan kepada Bank Kustodian paling lambat pada akhir Hari Bursa dilakukannya pembelian Unit Penyertaan MANULIFE USD FIXED INCOME.

14.7. Persetujuan Manajer Investasi

Manajer Investasi dan Bank Kustodian berhak menerima atau menolak pemesanan pembelian Unit Penyertaan secara keseluruhan atau sebagian. Bagi pemesanan pembelian Unit Penyertaan yang ditolak seluruhnya atau sebagian, dana pembelian atau sisanya akan dikembalikan oleh Manajer Investasi atas nama calon Pemegang Unit Penyertaan tanpa bunga dengan pemindahbukuan/transfer dalam mata uang Dollar Amerika Serikat ke rekening yang terdaftar atas nama calon Pemegang Unit Penyertaan.

Apabila Manajer Investasi menerima pemesanan atau permintaan pembelian MANULIFE USD FIXED INCOME yang melebihi jumlah maksimum Penawaran Umum Unit Penyertaan MANULIFE USD FIXED INCOME, maka Manajer Investasi akan menerima permintaan pembelian Unit Penyertaan tersebut berdasarkan urutan pemesanan atau pembelian Unit Penyertaan, sampai dengan jumlah maksimum Penawaran Umum Unit Penyertaan MANULIFE USD FIXED INCOME.

14.8. Surat Konfirmasi Transaksi Unit Penyertaan Dan Laporan Bulanan

Bank Kustodian akan menerbitkan Surat Konfirmasi Transaksi Unit Penyertaan yang menyatakan jumlah Unit Penyertaan yang dibeli dan dimiliki serta Nilai Aktiva Bersih setiap Unit Penyertaan pada saat Unit Penyertaan dibeli yang akan dikirimkan kepada Pemegang Unit Penyertaan dalam waktu paling lambat 7 (tujuh) Hari Bursa setelah aplikasi pembelian Unit Penyertaan MANULIFE USD FIXED INCOME dari Pemegang Unit Penyertaan telah lengkap dan diterima dengan baik oleh Manajer Investasi dan pembayaran diterima dengan baik oleh Bank Kustodian (*in good fund and in complete application*).

Disamping Surat Konfirmasi Transaksi Unit Penyertaan tersebut diatas, Pemegang Unit Penyertaan juga akan mendapatkan Laporan Bulanan.

Surat Konfirmasi Transaksi Unit Penyertaan merupakan bukti kepemilikan Unit Penyertaan MANULIFE USD FIXED INCOME.

Manajer Investasi tidak akan menerbitkan sertifikat sebagai bukti kepemilikan Unit Penyertaan MANULIFE USD FIXED INCOME.

BAB XV

PERSYARATAN DAN TATA CARA PENJUALAN KEMBALI (PELUNASAN) UNIT PENYERTAAN

15.1 Permohonan Penjualan Kembali Unit Penyertaan

Pemegang Unit Penyertaan dapat menjual kembali sebagian atau seluruh Unit Penyertaan yang dimilikinya dan Manajer Investasi wajib melakukan pembelian kembali Unit Penyertaan tersebut. Penjualan kembali Unit Penyertaan oleh Pemegang Unit Penyertaan dilakukan dengan mengisi Formulir Penjualan Kembali Unit Penyertaan/*Redemption Form* yang ditujukan kepada Manajer Investasi secara langsung dengan persyaratan yang ditetapkan dalam Prospektus dan dalam Formulir Penjualan Kembali Unit Penyertaan/*Redemption Form*.

Dokumen atau Formulir Penjualan Kembali Unit Penyertaan/*Redemption Form* dapat berupa dokumen fisik maupun dokumen elektronik dengan memperhatikan ketentuan perundang-undangan yang berlaku mengenai informasi dan transaksi elektronik. Untuk mempermudah proses penjualan kembali Unit Penyertaan Manajer Investasi dapat memproses permohonan penjualan kembali Unit Penyertaan yang dikirimkan oleh Pemegang Unit Penyertaan melalui faksimili atau sistem elektronik lainnya dengan dilengkapi dengan fotokopi bukti jati diri.

Permohonan penjualan kembali akan diterima dengan baik apabila seluruh kondisi di bawah ini dipenuhi:

1. Permohonan ini harus dilakukan sesuai dengan ketentuan-ketentuan serta persyaratan-persyaratan yang tercantum dalam Prospektus dengan menggunakan Formulir Penjualan Kembali Unit Penyertaan/*Redemption Form*;
2. Formulir Penjualan Kembali Unit Penyertaan/*Redemption Form* dilengkapi dengan menyatakan jumlah unit yang akan dijual kembali.
3. Pihak yang mengajukan Formulir Penjualan Kembali/*Redemption Form* adalah Pihak yang sama dengan pihak yang mengajukan Formulir Pemesanan Pembelian Unit Penyertaan/*Subscription Form*.
4. Formulir Penjualan Kembali Unit Penyertaan/*Redemption Form* disertai dengan fotokopi bukti jati diri yang sesuai dengan bukti jati diri pada saat pembelian Unit Penyertaan oleh Pemegang Unit Penyertaan.

15.2 Pembayaran Penjualan Kembali Unit Penyertaan

Pengembalian dana hasil penjualan kembali Unit Penyertaan akan dilakukan dengan pemindahbukuan/transfer dalam mata uang Dollar Amerika Serikat ke rekening yang terdaftar atas nama Pemegang Unit Penyertaan.

Pembayaran penjualan kembali Unit Penyertaan, setelah dipotong biaya penjualan kembali Unit Penyertaan (*redemption fee*)/Biaya Penjualan Yang Ditangguhkan (*Deferred Sales Charge*"DSC") (jika ada), dilaksanakan sesegera mungkin paling lambat 7 (tujuh) Hari Bursa sejak Formulir Penjualan Kembali Unit Penyertaan/*Redemption Form* telah lengkap dan diterima dengan baik (*in complete application*) oleh Manajer Investasi. Manajer Investasi dan Bank Kustodian tidak bertanggung jawab atas konsekuensi yang ditimbulkan atas hal-hal diluar kekuasaan Manajer Investasi dan Bank Kustodian, termasuk tetapi tidak terbatas pada keterlambatan pada pengiriman dan sistem perbankan yang digunakan untuk keperluan pembayaran hasil penjualan kembali Unit Penyertaan kepada Pemegang Unit Penyertaan.

Sebagaimana telah disebut dalam BAB IX (sembilan) tentang KEADAAN KAHAR (*FORCE MAJEURE*) sub bab 9.4, Manajer Investasi dapat mengundurkan atau memperpanjang jangka waktu pembayaran penjualan kembali (pelunasan) Unit Penyertaan MANULIFE USD FIXED INCOME sampai suatu jangka waktu dimana Manajer Investasi dapat menjual atau mencairkan Efek dalam portofolio MANULIFE USD FIXED INCOME dalam rangka memenuhi penjualan kembali Unit Penyertaan dari Pemegang MANULIFE USD FIXED INCOME, dengan ketentuan penundaan atau perpanjangan tersebut akan dilakukan setelah Manajer Investasi memberitahukan secara tertulis terlebih dahulu kepada OJK dan Bank Kustodian.

15.3. Saldo Minimum Kepemilikan Unit Penyertaan

MANULIFE USD FIXED INCOME tidak membatasi minimum penjualan kembali Unit Penyertaan tetapi Saldo minimum kepemilikan Unit Penyertaan MANULIFE USD FIXED INCOME yang harus dipertahankan oleh setiap Pemegang Unit Penyertaan adalah sebesar 100 (seratus) Unit Penyertaan. Apabila penjualan kembali Unit Penyertaan mengakibatkan jumlah kepemilikan Unit Penyertaan MANULIFE USD FIXED INCOME yang tersisa kurang dari Saldo Minimum Kepemilikan Unit Penyertaan sesuai dengan yang dipersyaratkan pada Hari Bursa penjualan kembali Unit Penyertaan, maka Manajer Investasi atau Agen Penjual Efek Reksa Dana yang ditunjuk oleh Manajer Investasi (jika ada) harus memberitahukan kepada Pemegang Unit Penyertaan untuk melakukan penjualan kembali seluruh Unit Penyertaan yang tersisa milik Pemegang Unit Penyertaan dengan mengisi Formulir Penjualan Kembali Unit Penyertaan untuk seluruh Unit Penyertaan yang tersisa tersebut.

Ketentuan mengenai saldo minimum kepemilikan Unit Penyertaan MANULIFE USD FIXED INCOME berlaku terhadap penjualan kembali dan pengalihan investasi dari MANULIFE USD FIXED INCOME ke Reksa Dana berdenominasi Dollar Amerika Serikat lain yang memiliki fasilitas pengalihan investasi yang dikelola oleh Manajer Investasi.

Apabila penjualan kembali Unit Penyertaan dilakukan melalui Agen Penjual Efek Reksa Dana yang ditunjuk oleh Manajer Investasi (jika ada) maka dengan pemberitahuan tertulis sebelumnya kepada Manajer Investasi, Agen Penjual Efek Reksa Dana yang ditunjuk oleh Manajer Investasi (jika ada) dapat menetapkan ketentuan jumlah minimum penjualan kembali Unit Penyertaan.

15.4. Batas Maksimum Penjualan Kembali Unit Penyertaan

Manajer Investasi berhak membatasi jumlah penjualan kembali Unit Penyertaan MANULIFE USD FIXED INCOME dalam 1 (satu) Hari Bursa sampai dengan 20% (dua puluh persen) dari total Nilai Aktiva Bersih MANULIFE USD FIXED INCOME pada Hari Bursa diterimanya permohonan penjualan kembali Unit Penyertaan. Manajer Investasi dapat menggunakan total Nilai Aktiva Bersih pada 1 (satu) Hari Bursa sebelum Hari Bursa diterimanya permohonan penjualan kembali Unit Penyertaan sebagai perkiraan penghitungan batas maksimum penjualan kembali Unit Penyertaan pada Hari Bursa penjualan kembali Unit Penyertaan. Batas maksimum penjualan kembali Unit Penyertaan dari Pemegang Unit Penyertaan di atas berlaku akumulatif dengan permohonan pengalihan investasi dari Pemegang Unit Penyertaan (jumlah total permohonan penjualan kembali Unit Penyertaan dan pengalihan investasi dari Pemegang Unit Penyertaan).

Dalam hal Manajer Investasi menerima atau menyimpan permohonan penjualan kembali Unit Penyertaan dalam 1 (satu) Hari Bursa lebih dari 20% (dua puluh persen) dari total Nilai Aktiva Bersih MANULIFE USD FIXED INCOME yang diterbitkan pada Hari Bursa diterimanya permohonan penjualan kembali Unit Penyertaan dan Manajer Investasi

bermaksud menggunakan haknya untuk membatasi jumlah penjualan kembali Unit Penyertaan, maka kelebihan permohonan penjualan kembali Unit Penyertaan tersebut oleh Bank Kustodian atas instruksi Manajer Investasi dapat diproses dan dibukukan serta dianggap sebagai permohonan penjualan kembali Unit Penyertaan pada Hari Bursa berikutnya yang ditentukan berdasarkan urutan permohonan (*first come first served*) di Manajer Investasi setelah Manajer Investasi atau Agen Penjual Efek Reksa Dana yang ditunjuk oleh Manajer Investasi (jika ada) memberitahukan keadaan tersebut kepada Pemegang Unit Penyertaan yang permohonan penjualan kembali Unit Penyertaannya tidak dapat diproses pada Hari Bursa diterimanya permohonan penjualan kembali Unit Penyertaan tersebut dan memperoleh konfirmasi dari Pemegang Unit Penyertaan bahwa permohonan penjualan kembali Unit Penyertaan dapat tetap diproses sebagai permohonan penjualan kembali Unit Penyertaan pada Hari Bursa berikutnya yang ditentukan berdasarkan urutan permohonan (*first come first served*) di Manajer Investasi.

15.5. Harga Penjualan Kembali Unit Penyertaan

Harga penjualan kembali setiap Unit Penyertaan MANULIFE USD FIXED INCOME adalah harga setiap Unit Penyertaan pada Hari Bursa yang ditentukan berdasarkan Nilai Aktiva Bersih MANULIFE USD FIXED INCOME dalam denominasi Dollar Amerika Serikat pada akhir Hari Bursa tersebut.

15.6. Pemrosesan Penjualan Kembali Unit Penyertaan

Bagi Formulir Penjualan Kembali Unit Penyertaan MANULIFE USD FIXED INCOME yang telah lengkap dan diterima dengan baik oleh Manajer Investasi atau Agen Penjual Efek Reksa Dana yang ditunjuk oleh Manajer Investasi (jika ada) sampai dengan pukul 13.00 (tiga belas) Waktu Indonesia Barat, akan diproses oleh Bank Kustodian berdasarkan Nilai Aktiva Bersih MANULIFE USD FIXED INCOME pada akhir Hari Bursa tersebut.

Bagi formulir sehubungan dengan penjualan kembali Unit Penyertaan yang telah lengkap dan diterima dengan baik oleh Manajer Investasi atau Agen Penjual Efek Reksa Dana yang ditunjuk oleh Manajer Investasi (jika ada) setelah pukul 13.00 (tiga belas) Waktu Indonesia Barat, akan diproses oleh Bank Kustodian berdasarkan Nilai Aktiva Bersih MANULIFE USD FIXED INCOME pada akhir Hari Bursa berikutnya.

15.7. Surat Konfirmasi Transaksi Unit Penyertaan

Bank Kustodian akan menerbitkan Surat Konfirmasi Transaksi Unit Penyertaan yang menyatakan antara lain jumlah Unit Penyertaan yang dijual kembali dan dimiliki serta Nilai Aktiva Bersih setiap Unit Penyertaan pada saat Unit Penyertaan dijual kembali yang akan dikirimkan kepada Pemegang Unit Penyertaan dalam waktu paling lambat 7 (tujuh) Hari Bursa setelah aplikasi penjualan kembali Unit Penyertaan MANULIFE USD FIXED INCOME dari Pemegang Unit Penyertaan telah lengkap dan diterima dengan baik (*in complete application*) oleh Manajer Investasi.

15.8. Penolakan Penjualan Kembali Unit Penyertaan

Setelah memberitahukan secara tertulis kepada OJK dengan tembusan kepada Bank Kustodian, Manajer Investasi dapat menolak pembelian kembali (pelunasan) Unit Penyertaan MANULIFE USD FIXED INCOME, apabila terjadi hal-hal sebagai berikut:

- (i) Bursa Efek dimana sebagian besar Portofolio Efek MANULIFE USD FIXED INCOME diperdagangkan ditutup; atau
- (ii) Perdagangan Efek atas sebagian besar Portofolio Efek MANULIFE USD FIXED INCOME di Bursa Efek dihentikan; atau
- (iii) Keadaan kahar sebagaimana dimaksud dalam Bab IX Prospektus ini.

Manajer Investasi wajib memberitahukan secara tertulis hal tersebut di atas kepada Pemegang Unit Penyertaan paling lambat 1 (satu) Hari Bursa setelah tanggal instruksi penjualan kembali dari Pemegang Unit Penyertaan diterima oleh Manajer Investasi.

Bank Kustodian dilarang mengeluarkan Unit Penyertaan baru selama periode penolakan pembelian kembali (pelunasan) Unit Penyertaan.

BAB XVI

PERSYARATAN DAN TATA CARA PENGALIHAN INVESTASI

16.1. Pengalihan Investasi

Pemegang Unit Penyertaan dapat mengalihkan sebagian atau seluruh investasinya dalam Unit Penyertaan MANULIFE USD FIXED INCOME ke Reksa Dana berdenominasi Dollar Amerika Serikat lainnya yang memiliki fasilitas pengalihan investasi yang dikelola oleh Manajer Investasi, demikian juga sebaliknya.

16.2. Prosedur Pengalihan Investasi

Pengalihan investasi dilakukan dengan mengisi dan menyampaikan Formulir Pengalihan Investasi kepada Manajer Investasi atau melalui Agen Penjual Efek Reksa Dana yang ditunjuk oleh Manajer Investasi (jika ada).

Dokumen atau Formulir Pengalihan Investasi dapat berupa dokumen fisik maupun dokumen elektronik dengan memperhatikan ketentuan perundang-undangan yang berlaku mengenai informasi dan transaksi elektronik. Untuk mempermudah proses pengalihan investasi Manajer Investasi dapat memproses permohonan pengalihan investasi yang dikirimkan oleh Pemegang Unit Penyertaan melalui faksimili atau sistem elektronik lainnya dengan dilengkapi dengan fotokopi bukti jati diri.

Pengalihan investasi tersebut harus dilakukan sesuai dengan syarat dan ketentuan yang tercantum dalam Kontrak Investasi Kolektif MANULIFE USD FIXED INCOME, Prospektus dan dalam Formulir Pengalihan Investasi Reksa Dana yang bersangkutan. Pengalihan investasi oleh Pemegang Unit Penyertaan yang dilakukan menyimpang dari ketentuan-ketentuan dan persyaratan-persyaratan dalam Reksa Dana yang bersangkutan akan ditolak dan tidak diproses.

16.3. Pemrosesan Pengalihan Investasi

Pengalihan investasi diproses oleh Manajer Investasi dengan melakukan pembelian kembali Unit Penyertaan Reksa Dana yang bersangkutan yang dimiliki oleh Pemegang Unit Penyertaan dan melakukan penjualan Unit Penyertaan Reksa Dana lainnya yang diinginkan oleh Pemegang Unit Penyertaan.

Formulir Pengalihan Investasi yang telah lengkap dan diterima dengan baik oleh Manajer Investasi atau Agen Penjual Efek Reksa Dana yang ditunjuk oleh Manajer Investasi (jika ada) sampai dengan pukul 13.00 WIB (tiga belas Waktu Indonesia Barat), akan diproses oleh Bank Kustodian berdasarkan Nilai Aktiva Bersih Reksa Dana yang bersangkutan pada akhir Hari Bursa yang sama.

Formulir Pengalihan Investasi yang telah lengkap dan diterima dengan baik oleh Manajer Investasi atau Agen Penjual Efek Reksa Dana yang ditunjuk oleh Manajer Investasi (jika ada) setelah pukul 13.00 WIB (tiga belas Waktu Indonesia Barat), akan diproses oleh Bank Kustodian berdasarkan Nilai Aktiva Bersih Reksa Dana yang bersangkutan pada akhir Hari Bursa berikutnya.

Diterima atau tidaknya permohonan pengalihan investasi sangat tergantung dari ada atau tidaknya Unit Penyertaan Reksa Dana yang dituju dan terpenuhinya batas minimum pembelian Unit Penyertaan Reksa Dana yang dituju.

Dana investasi Pemegang Unit Penyertaan yang permohonan pengalihan investasinya telah diterima oleh Manajer Investasi atau Agen Penjual Efek Reksa Dana yang ditunjuk oleh Manajer Investasi (jika ada) akan dipindahbukukan oleh Bank Kustodian ke dalam rekening Reksa Dana yang dituju, sesegera mungkin paling lambat 7 (tujuh) Hari Bursa terhitung sejak Formulir Pengalihan investasi telah lengkap dan diterima dengan baik oleh Manajer Investasi.

16.4. Saldo Minimum Kepemilikan Unit Penyertaan

MANULIFE USD FIXED INCOME tidak membatasi minimum pengalihan investasi tetapi saldo minimum kepemilikan Unit Penyertaan yang berlaku adalah sama dengan besarnya Saldo Minimum Kepemilikan Unit Penyertaan Reksa Dana yang bersangkutan. Apabila pengalihan investasi ke Reksa Dana lainnya tersebut mengakibatkan jumlah kepemilikan Unit Penyertaan kurang dari Saldo Minimum Kepemilikan Unit Penyertaan sesuai dengan yang dipersyaratkan pada Hari Bursa pengalihan investasi, maka Manajer Investasi atau Agen Penjual Efek Reksa Dana yang ditunjuk oleh Manajer Investasi (jika ada) harus memberitahukan kepada Pemegang Unit Penyertaan untuk melakukan pengalihan atas seluruh investasi yang tersisa milik Pemegang Unit Penyertaan dengan mengisi Formulir Pengalihan Investasi untuk seluruh investasi yang tersisa tersebut.

Ketentuan mengenai saldo minimum kepemilikan Unit Penyertaan MANULIFE USD FIXED INCOME berlaku terhadap pengalihan investasi dari MANULIFE USD FIXED INCOME ke Reksa Dana berdenominasi Dollar Amerika Serikat lain yang memiliki fasilitas pengalihan investasi yang dikelola oleh Manajer Investasi dan penjualan kembali Unit Penyertaan MANULIFE USD FIXED INCOME.

16.5. Batas Maksimum Pengalihan Investasi

Manajer Investasi berhak membatasi jumlah pengalihan investasi dari Unit Penyertaan MANULIFE USD FIXED INCOME ke Unit Penyertaan Reksa Dana lainnya dalam 1 (satu) Hari Bursa sampai dengan 20% (dua puluh persen) dari total Nilai Aktiva Bersih MANULIFE USD FIXED INCOME pada Hari Bursa diterimanya permohonan pengalihan investasi. Manajer Investasi dapat menggunakan total Nilai Aktiva Bersih pada 1 (satu) Hari Bursa sebelum Hari Bursa diterimanya permohonan pengalihan investasi sebagai perkiraan penghitungan batas maksimum pengalihan investasi pada Hari Bursa pengalihan investasi. Batas maksimum pengalihan investasi dari Pemegang Unit Penyertaan di atas berlaku akumulatif dengan permohonan penjualan kembali Unit Penyertaan dari Pemegang Unit Penyertaan (jumlah total permohonan pengalihan investasi dan penjualan kembali Unit Penyertaan dari Pemegang Unit Penyertaan).

Dalam hal Manajer Investasi menerima atau menyimpan permohonan pengalihan investasi dari Pemegang Unit Penyertaan dalam 1 (satu) Hari Bursa lebih dari 20% (dua puluh persen) dari total Nilai Aktiva Bersih MANULIFE USD FIXED INCOME yang diterbitkan pada Hari Bursa diterimanya permohonan pengalihan investasi dan Manajer Investasi bermaksud menggunakan haknya untuk membatasi jumlah pengalihan investasi, maka kelebihan permohonan pengalihan investasi tersebut oleh Bank Kustodian atas instruksi Manajer Investasi dapat diproses dan dibukukan serta dianggap sebagai permohonan pengalihan investasi pada Hari Bursa berikutnya yang ditentukan berdasarkan urutan permohonan (*first come first served*) di Manajer Investasi setelah Manajer Investasi atau Agen Penjual Efek Reksa Dana yang ditunjuk oleh Manajer Investasi (jika ada) memberitahukan keadaan tersebut kepada Pemegang Unit Penyertaan yang permohonan pengalihan investasinya tidak dapat diproses pada Hari Bursa diterimanya permohonan pengalihan investasi tersebut dan memperoleh konfirmasi dari Pemegang Unit Penyertaan bahwa permohonan pengalihan investasi

dapat tetap diproses sebagai permohonan pengalihan investasi pada Hari Bursa berikutnya yang ditentukan berdasarkan urutan permohonan (*first come first served*) di Manajer Investasi.

16.6. Surat Konfirmasi Transaksi Unit Penyertaan

Bank Kustodian akan menerbitkan Surat Konfirmasi Transaksi Unit Penyertaan yang menyatakan antara lain jumlah investasi yang dialihkan dan dimiliki serta Nilai Aktiva Bersih setiap Unit Penyertaan pada saat investasi dialihkan yang akan dikirimkan dalam waktu paling lambat 7 (tujuh) Hari Bursa setelah aplikasi pengalihan investasi dalam MANULIFE USD FIXED INCOME dari Pemegang Unit Penyertaan telah lengkap dan diterima dengan baik (*in complete application*) oleh Manajer Investasi.

BAB XVII
SKEMA PEMBELIAN DAN PENJUALAN KEMBALI (PELUNASAN) UNIT
PENYERTAAN MANULIFE USD FIXED INCOME SERTA PENGALIHAN
INVESTASI

17.1. Skema Pembelian Unit Penyertaan

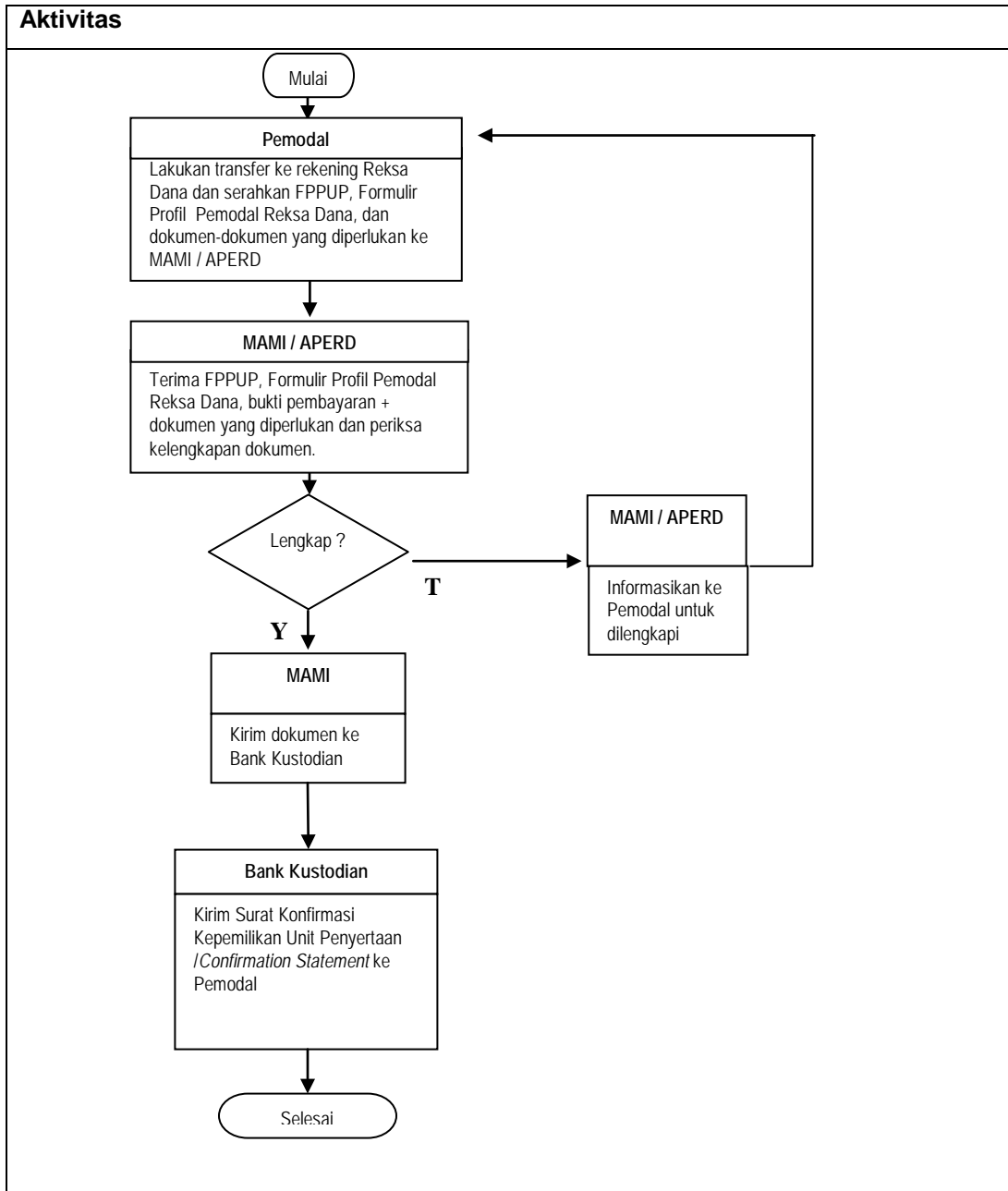

Keterangan:

FPPUP : Formulir Pemesanan Pembelian Unit Penyertaan/*Subscription Form*.

MAMI : PT Manulife Aset Manajemen Indonesia

APERD : Agen Penjual Efek Reksa Dana yang ditunjuk oleh Manajer Investasi (jika ada)

17.2. Skema Penjualan Kembali (Pelunasan) Unit Penyertaan

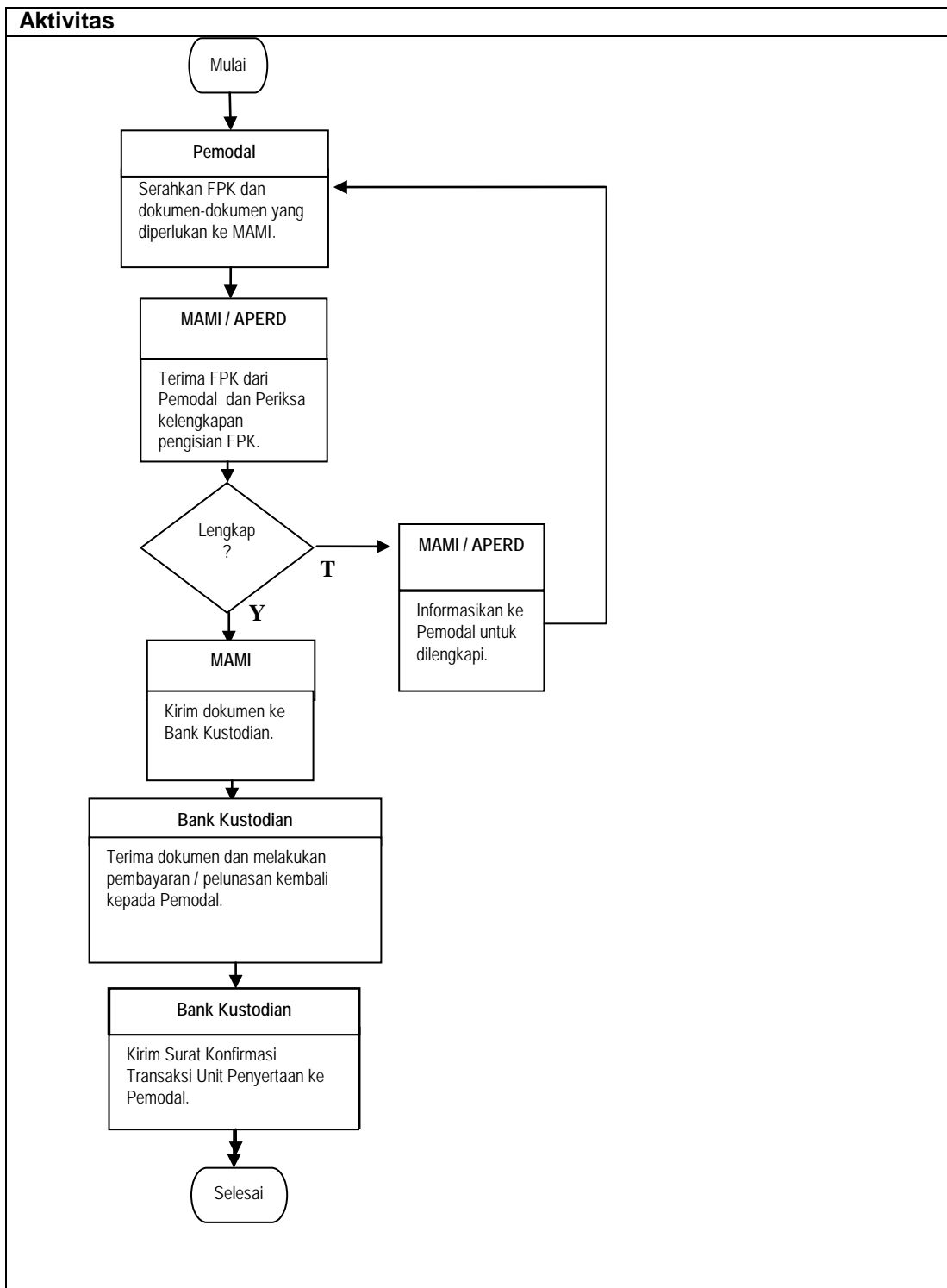

Keterangan:

FPK : Formulir Penjualan Kembali/*Redemption Form*

MAMI : PT Manulife Aset Manajemen Indonesia

APERD : Agen Penjual Efek Reksa Dana yang ditunjuk oleh Manajer Investasi (jika ada)

17.3. Skema Pengalihan Investasi

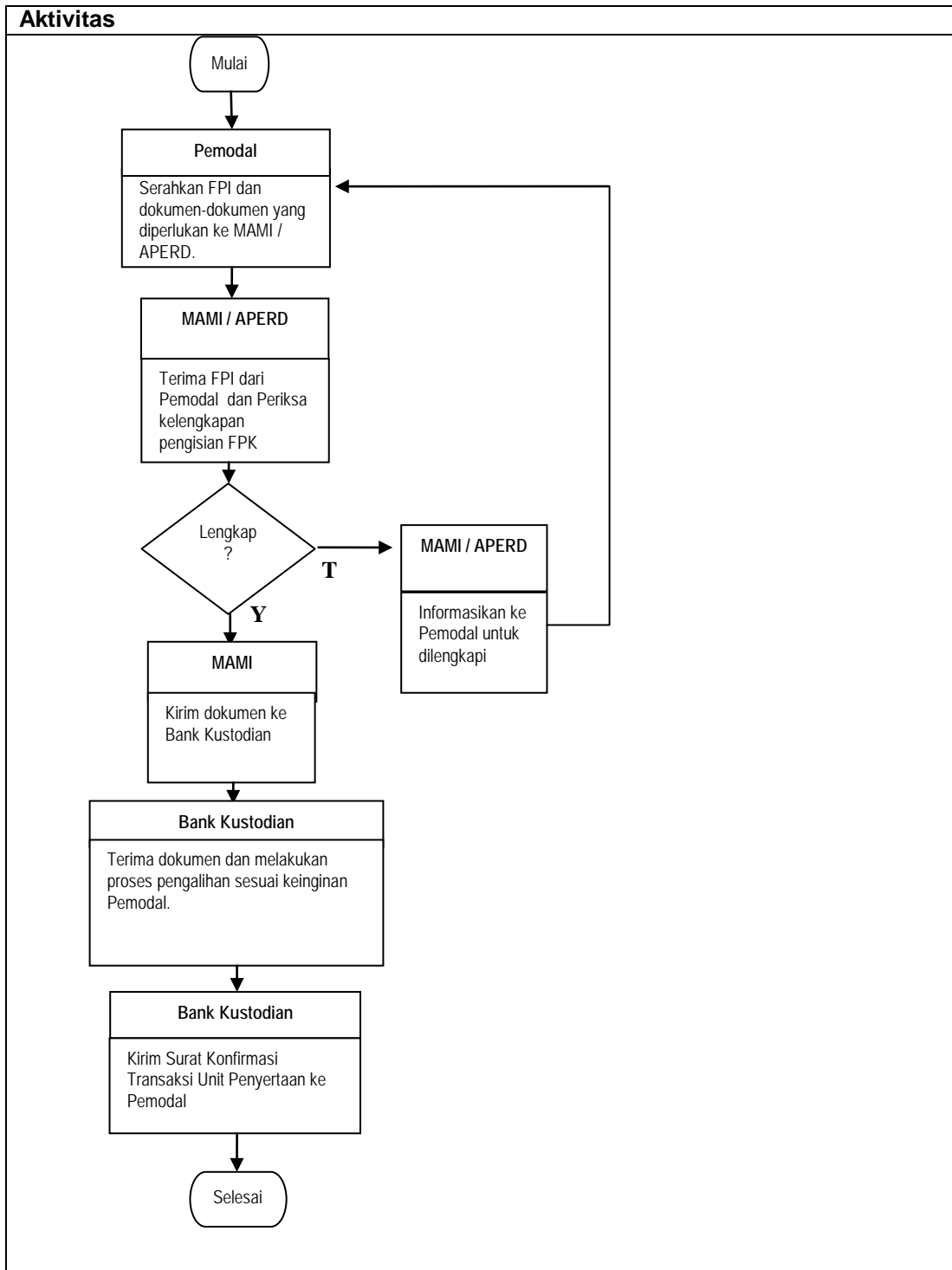

Keterangan:

FPI : Formulir Pengalihan Investasi/*Switching Form*

MAMI : PT Manulife Aset Manajemen Indonesia

APERD : Agen Penjual Efek Reksa Dana yang ditunjuk oleh Manajer Investasi (jika ada)

BAB XVIII
PENYEBARLUASAN PROSPEKTUS DAN FORMULIR-FORMULIR
BERKAITAN DENGAN PEMESANAN PEMBELIAN UNIT PENYERTAAN

18.1 Informasi Selanjutnya

Pemegang Unit Penyertaan dan calon Pemegang Unit Penyertaan bisa mendapatkan informasi lebih lanjut dengan menghubungi Manajer Investasi pada alamat di bawah ini:

PT Manulife Aset Manajemen Indonesia
Sampoerna Strategic Square, South Tower, Lt. 31
Jl. Jendral Sudirman Kav 45-46
Jakarta 12930
Tel: (021) 2555 2255
Fax: (021) 2555 7676
E-mail: mami_customer_id@manulifeam.com
Website: www.reksadana-manulife.com

18.2 Penyebarluasan Prospektus Dan Formulir Pemesanan Pembelian Unit Penyertaan/*Subscription Form*

Prospektus dan formulir-formulir sehubungan dengan pemesanan pembelian Unit Penyertaan tersedia pada kantor Manajer Investasi di bawah ini:

Manajer Investasi
PT Manulife Aset Manajemen Indonesia
Sampoerna Strategic Square, South Tower, Lt. 31
Jl. Jendral Sudirman Kav 45-46
Jakarta 12930
Tel: (021) 2555 2255
Fax: (021) 2555 7676
E-mail: mami_customer_id@manulifeam.com
Website: www.reksadana-manulife.com

18.3 Perubahan Alamat

Untuk menghindari keterlambatan dalam pengiriman laporan tahunan MANULIFE USD FIXED INCOME dan informasi lainnya mengenai investasi, Pemegang Unit Penyertaan diharapkan untuk memberitahu secepatnya perubahan alamat kepada Manajer Investasi.

18.4 Lain-Lain

18.4.1 Bahasa Prospektus

Prospektus ini disajikan dalam Bahasa Indonesia. Terjemahan Bahasa Inggris tersedia pada Manajer Investasi. Jika ada perbedaan antara versi Bahasa Inggris dan Bahasa Indonesia, maka versi Bahasa Indonesia yang berlaku.

18.4.2 Hukum yang Berlaku

Kontrak Investasi Kolektif (KIK) dibuat dan tunduk pada hukum dari Negara Republik Indonesia dan secara khususnya diatur oleh Undang-Undang Pasar Modal serta peraturan pelaksanaannya. Perbedaan atau sengketa yang mungkin timbul dalam pelaksanaan Kontrak Investasi Kolektif (KIK) akan diselesaikan secara musyawarah (dengan atau tanpa melalui jasa OJK). Apabila musyawarah tidak dapat tercapai maka perbedaan atau sengketa akan diselesaikan melalui Badan Arbitrasi Pasar Modal Indonesia (BAPMI).

No. Referensi: 1518/R&P/OFFICE/NS-BN-sa/2013

10 September 2013

Kepada Yth.

Ketua Dewan Komisiner Otoritas Jasa Keuangan ("OJK")

Gedung Sumitro Djojohadikusumo

Jalan Lapangan Banteng Timur No. 1-4

Jakarta 10710

U.p.: *Kepala Eksekutif Pengawas Pasar Modal*

Perihal: Pendapat dari Segi Hukum Sehubungan dengan Pembentukan Reksa Dana Berbentuk Kontrak Investasi Kolektif REKSA DANA MANULIFE USD FIXED INCOME

Dengan hormat,

Kami kantor konsultan hukum Roosdiono & Partners selaku konsultan hukum yang independen, telah ditunjuk oleh PT Manulife Aset Manajemen Indonesia berdasarkan Surat Direksi tanggal 5 September 2013, untuk bertindak sebagai konsultan hukum sehubungan dengan pembentukan Reksa Dana Berbentuk Kontrak Investasi Kolektif REKSA DANA MANULIFE USD FIXED INCOME, sebagaimana termaktub dalam akta KONTRAK INVESTASI KOLEKTIF REKSA DANA MANULIFE USD FIXED INCOME No. 08 tanggal 5 September 2013, dibuat di hadapan Leolin Jayayanti, SH., notaris di Jakarta (selanjutnya disebut "Kontrak"), antara PT Manulife Aset Manajemen Indonesia selaku manajer investasi (selanjutnya disebut "Manajer Investasi") dan The Hongkong and Shanghai Banking Corporation Limited, Cabang Jakarta selaku bank kustodian (selanjutnya disebut "Bank Kustodian"), dimana Manajer Investasi akan melakukan Penawaran Umum atas Unit Penyertaan REKSA DANA MANULIFE USD FIXED INCOME secara terus menerus sampai dengan jumlah 500.000.000 (lima ratus juta) Unit Penyertaan. Setiap Unit Penyertaan REKSA DANA MANULIFE USD FIXED INCOME mempunyai Nilai Aktiva Bersih awal sebesar USD 1,- (satu Dollar Amerika Serikat) pada hari pertama penawaran.

Dasar Penerbitan Pendapat dari Segi Hukum

Pendapat dari Segi Hukum ini kami buat berdasarkan pemeriksaan dan penelitian atas dokumen-dokumen asli dan/atau salinan yang kami peroleh dari Manajer Investasi dan Bank Kustodian, serta pernyataan dan keterangan tertulis dari Direksi, Dewan Komisaris, wakil dan/atau pegawai dari Manajer Investasi dan Bank Kustodian sebagaimana termuat dalam Laporan Pemeriksaan Hukum Pembentukan Reksa Dana Berbentuk Kontrak Investasi Kolektif REKSA DANA MANULIFE USD FIXED INCOME tanggal 10 September 2013 yang

kami sampaikan dengan Surat kami No. Referensi: 1517/R&P/OFFICE/NS-BN-sa/2013 tanggal 10 September 2013 yang merupakan bagian tidak terpisahkan dari Pendapat dari Segi Hukum ini.

Pendapat dari Segi Hukum ini kami berikan sehubungan dengan Pernyataan Pendaftaran dalam rangka Penawaran Umum REKSA DANA MANULIFE USD FIXED INCOME yang diajukan oleh Manajer Investasi.

Asumsi

Dalam melakukan pemeriksaan dan penelitian tersebut di atas, kami mengasumsikan bahwa:

1. selain dari dokumen-dokumen yang telah diterima, tidak ada dokumen-dokumen lain mengenai perubahan anggaran dasar, perubahan susunan pengurus, pembubaran dan likuidasi ataupun pencabutan/pembatalan/pembekuan perizinan, serta dokumen-dokumen lain yang berkaitan dengan pendirian, pengaturan, keberadaan dan pelaksanaan kegiatan usaha dari Manajer Investasi dan Bank Kustodian;
2. semua dokumen yang disampaikan dalam bentuk salinan adalah sama dengan aslinya;
3. semua tanda tangan yang ada pada dokumen asli dari semua dokumen yang disampaikan adalah tanda tangan asli dari orang-orang yang mempunyai kewenangan dan kecakapan hukum untuk melakukan perbuatan hukum;
4. semua pernyataan mengenai atau sehubungan dengan fakta yang material untuk Pendapat dari Segi Hukum ini yang dimuat dalam dokumen-dokumen yang disampaikan adalah benar;
5. semua salinan dari akta notaris yang dibuat di hadapan atau oleh notaris sehubungan dengan Penawaran Umum ini dibuat oleh notaris yang berwenang berdasarkan peraturan perundang-undangan yang berlaku termasuk peraturan perundang-undangan di bidang pasar modal; dan
6. semua pengungkapan informasi mengenai Efek termasuk Efek luar negeri yang akan menjadi portofolio investasi reksa dana adalah benar dan Efek tersebut dapat dibeli oleh reksa dana sesuai peraturan perundang-undangan yang berlaku serta pembentukan dan penerbitannya telah sesuai dengan hukum negara yang mendasarinya.

Pendapat dari Segi Hukum

Berdasarkan hal-hal sebagaimana disebutkan di atas dan dengan berpedoman pada peraturan perundang-undangan yang berlaku, khususnya peraturan perundang-undangan di bidang pasar modal, kami sampaikan Pendapat dari Segi Hukum sebagai berikut:

1. Manajer Investasi adalah suatu perusahaan efek yang didirikan menurut dan berdasarkan peraturan perundang-undangan Negara Republik Indonesia dan telah memperoleh semua izin yang diperlukan untuk menjalankan kegiatan usahanya termasuk tetapi tidak terbatas pada izin usaha untuk melakukan kegiatan sebagai Manajer Investasi.
2. Anggota Direksi dan Dewan Komisaris dari Manajer Investasi yang sedang menjabat, adalah sah karena diangkat sesuai dengan anggaran dasar Manajer Investasi serta peraturan perundang-undangan yang berlaku termasuk peraturan di bidang pasar modal khususnya mengenai Perusahaan Efek yang melakukan kegiatan usaha sebagai manajer investasi.
3. Seluruh anggota Direksi serta semua Wakil Manajer Investasi telah memiliki izin orang perseorangan sebagai Wakil Manajer Investasi.
4. Anggota Direksi dan Dewan Komisaris dari Manajer Investasi serta Wakil Manajer Investasi pengelola investasi REKSA DANA MANULIFE USD FIXED INCOME, anggota Direksi dan Dewan Komisaris dari Manajer Investasi serta Wakil Manajer Investasi pengelola investasi REKSA DANA MANULIFE USD FIXED INCOME belum pernah dinyatakan pailit dan masing-masing mereka tidak pernah menjadi anggota Direksi, Komisaris atau Wakil Manajer Investasi yang dinyatakan bersalah menyebabkan suatu perseroan dinyatakan pailit atau pernah dihukum karena melakukan tindak pidana yang merugikan keuangan Negara Republik Indonesia.
5. Anggota Direksi dan Dewan Komisaris dari Manajer Investasi serta Wakil Manajer Investasi pengelola investasi REKSA DANA MANULIFE USD FIXED INCOME, anggota Direksi dari Manajer Investasi pada saat ini tidak mempunyai jabatan rangkap pada perusahaan lain, anggota Dewan Komisaris dari Manajer Investasi pada saat ini tidak merangkap sebagai komisaris pada Perusahaan Efek lain dan Wakil Manajer Investasi pengelola investasi REKSA DANA MANULIFE USD FIXED INCOME pada saat ini tidak bekerja rangkap pada Perusahaan Efek lain.
6. Anggota Direksi dan Dewan Komisaris dari Manajer Investasi serta Wakil Manajer Investasi pengelola investasi REKSA DANA MANULIFE USD FIXED INCOME, tidak terdapat tuntutan pidana atau gugatan perdata di muka peradilan umum baik terhadap Manajer Investasi, anggota Direksi, anggota Dewan Komisaris maupun Wakil Manajer Investasi pengelola investasi REKSA DANA MANULIFE USD FIXED INCOME.

7. Bank Kustodian adalah cabang dari suatu bank asing yang didirikan menurut dan berdasarkan peraturan perundang-undangan negara Hong Kong SAR dan telah memperoleh semua izin yang diperlukan untuk menjalankan kegiatan usahanya di Indonesia termasuk tetapi tidak terbatas pada persetujuan otoritas Pasar Modal untuk melakukan kegiatan sebagai Kustodian.
8. Bank Kustodian tidak sedang terlibat perkara dan/atau tidak berada dalam proses kepailitan yang dapat mempengaruhi secara material kedudukan atau kelangsungan usaha dari Bank Kustodian dan/atau tidak sedang dihukum karena melakukan tindak pidana yang merugikan keuangan Negara Republik Indonesia.
9. Manajer Investasi dan Bank Kustodian tidak mempunyai hubungan afiliasi satu sama lain.
10. Kontrak telah dibuat sesuai dengan peraturan perundang-undangan yang berlaku, khususnya peraturan perundang-undangan di bidang pasar modal yang mengatur tentang reksa dana kontrak investasi kolektif.
11. REKSA DANA MANULIFE USD FIXED INCOME berlaku sejak ditetapkannya pernyataan efektif oleh OJK sampai dinyatakan bubar sesuai peraturan perundang-undangan yang berlaku.
12. Baik Manajer Investasi maupun Bank Kustodian mempunyai kecakapan hukum dan berwenang sepenuhnya untuk menandatangani Kontrak dan oleh karena itu kewajiban-kewajiban mereka masing-masing selaku para pihak dalam Kontrak adalah sah dan mengikat serta dapat dituntut pemenuhannya di muka badan peradilan yang berwenang. Setelah ditetapkannya pernyataan efektif oleh OJK, setiap pembeli Unit Penyertaan yang karena itu menjadi pemilik/Pemegang Unit Penyertaan terikat oleh Kontrak.
13. Pilihan penyelesaian perselisihan antara para pihak yang berhubungan dengan Kontrak melalui arbitrase berdasarkan ketentuan Badan Arbitrase Pasar Modal Indonesia ("BAPMI") dan ketentuan sebagaimana diatur dalam Undang-undang Republik Indonesia Nomor 30 Tahun 1999 tentang Arbitrase dan Alternatif Penyelesaian Sengketa adalah sah dan mengikat para pihak dalam Kontrak.
14. Setiap Unit Penyertaan yang diterbitkan, ditawarkan dan dijual memberi hak kepada pemilik/pemegangnya yang terdaftar dalam daftar penyimpanan kolektif yang diselenggarakan oleh Bank Kustodian untuk menjalankan semua hak yang dapat dijalankan oleh seorang pemilik/Pemegang Unit Penyertaan.

Demikian Pendapat dari Segi Hukum ini kami berikan dengan sebenarnya selaku konsultan hukum yang independen dan tidak terafiliasi baik dengan Manajer Investasi maupun dengan Bank Kustodian dan kami bertanggung jawab atas isi Pendapat dari Segi Hukum ini.

Hormat kami,
ROOSDIONO & PARTNERS



Adrianus Ardianto
Partner
STTD Nomor : 424/PM/STTD-KH/2002