

PROSPEKTUS REKSA DANA BNI-AM DANA TERENCANA

BAPEPAM DAN LK TIDAK MEMBERIKAN PERNYATAAN MENYETUJUI ATAU TIDAK MENYETUJUI EFEK INI. TIDAK JUGA MENYATAKAN KEBENARAN ATAU KECUKUPAN ISI PROSPEKTUS INI. SETIAP PERNYATAAN YANG BERTENTANGAN DENGAN HAL-HAL TERSEBUT ADALAH PERBUATAN MELANGGAR HUKUM

Reksa Dana BNI-AM DANA TERENCANA (selanjutnya disebut "BNI-AM DANA TERENCANA") adalah Reksa Dana berbentuk Kontrak Investasi Kolektif berdasarkan Undang-Undang No. 8 tahun 1995 tentang Pasar Modal beserta peraturan pelaksanaannya.

BNI-AM DANA TERENCANA bertujuan untuk mendapatkan return/imbal hasil seoptimal mungkin dengan cara melakukan investasi ke dalam berbagai jenis Efek yang dianggap paling menguntungkan pada saat-saat tertentu dengan aktif sesuai dengan kondisi ekonomi makro Indonesia untuk mendapatkan keuntungan dari berbagai jenis instrumen investasi, baik investasi pada Efek di pasar modal maupun di pasar uang.

BNI-AM DANA TERENCANA akan melakukan investasi dengan komposisi portofolio Efek minimum 5% (lima persen) dan maksimum 79% (tujuh puluh sembilan persen) pada Efek bersifat utang yang diterbitkan oleh Pemerintah Republik Indonesia dan/atau korporasi berbadan hukum Indonesia yang telah dijual dalam Penawaran Umum dan/atau diperdagangkan di Bursa Efek Indonesia; minimum 5% (lima persen) dan maksimum 79% (tujuh puluh sembilan persen) pada Efek bersifat ekuitas yang telah dijual dalam Penawaran Umum dan/atau diperdagangkan di Bursa Efek Indonesia; dan minimum 2% (dua persen) dan maksimum 79% (tujuh puluh sembilan persen) pada instrumen pasar uang dalam negeri yang mempunyai jatuh tempo kurang dari 1 (satu) tahun; sesuai dengan peraturan perundang-undangan yang berlaku di Indonesia.

PENAWARAN UMUM

PT BNI Asset Management selaku Manajer Investasi melakukan penawaran umum Unit Penyertaan secara terus menerus atas BNI-AM DANA TERENCANA sampai dengan 5.000.000.000 (lima miliar) Unit Penyertaan.

Setiap Unit Penyertaan ditawarkan dengan harga sama dengan Nilai Aktiva Bersih awal per Unit Penyertaan sebesar Rp. 1.000,- (seribu Rupiah) pada hari pertama penawaran. Selanjutnya harga setiap Unit Penyertaan ditetapkan berdasarkan Nilai Aktiva Bersih per Unit Penyertaan pada akhir Hari Bursa yang bersangkutan.

Pemegang Unit Penyertaan BNI-AM DANA TERENCANA dikenakan biaya pembelian Unit Penyertaan (*subscription fee*) maksimum sebesar 1% (satu persen) dari nilai transaksi pembelian Unit Penyertaan dan biaya penjualan kembali Unit Penyertaan (*redemption fee*) maksimum sebesar 1% (satu persen) dari nilai transaksi penjualan kembali Unit Penyertaan untuk kepemilikan Unit Penyertaan sampai dengan 1 (satu) tahun dan sebesar 0% (nol persen) untuk kepemilikan Unit Penyertaan di atas 1 (satu) tahun. Uraian lengkap mengenai biaya dapat dilihat pada BAB IX dari Prospektus ini.

MANAJER INVESTASI



PT. BNI ASSET MANAGEMENT
Gd. Chase Plaza Lantai 6
Jl. Jend. Sudirman Kav. 21
Jakarta 12920
Telp. (021) 2996 9646
Fax. (021) 2996 9647

BANK KUSTODIAN



Standard Chartered Bank, Cabang Jakarta
Menara Standard Chartered lantai 5
Jl. Prof. DR. Satrio Nomor 164
Jakarta 12930
Telp. (62 21) 2555 0200
Fax. (6221) 571 9671 / 571 9672

PENTING : SEBELUM ANDA MEMUTUSKAN UNTUK MEMBELI UNIT PENYERTAAN INI, ANDA HARUS TERLEBIH DAHULU MEMPELAJARI BAB III MENGENAI MANAJER INVESTASI, BAB V MENGENAI TUJUAN DAN KEBIJAKAN INVESTASI DAN BAB VIII MENGENAI FAKTOR-FAKTOR RISIKO YANG UTAMA

Penawaran Umum ini tunduk pada peraturan perundang-undangan negara Republik di Indonesia dan hanya ditawarkan dalam wilayah Republik Indonesia dan/atau ditawarkan di luar negeri kepada warga negara Indonesia.

Segala informasi yang tidak diberikan oleh Manajer Investasi sebagaimana tercantum dalam Prospektus ini, bukan merupakan tanggung jawab Manajer Investasi.

UNTUK DIPERHATIKAN

Reksa Dana BNI-AM DANA TERENCANA tidak termasuk produk investasi dengan penjaminan. Sebelum membeli Unit Penyertaan, calon investor harus terlebih dahulu mempelajari dan memahami Prospektus dan dokumen penawaran lainnya. Isi dari Prospektus dan dokumen penawaran lainnya bukanlah suatu saran baik dari sisi bisnis, hukum maupun pajak. Oleh karena itu, calon Pemegang Unit Penyertaan disarankan untuk meminta pertimbangan atau nasehat dari pihak-pihak BNI-AM DANA TERENCANA yang berkompeten sehubungan dengan investasi dalam BNI-AM DANA TERENCANA. Calon Pemegang Unit Penyertaan harus menyadari bahwa terdapat kemungkinan Pemegang Unit Penyertaan akan menanggung risiko sehubungan dengan Unit Penyertaan yang dipegangnya. Sehubungan dengan kemungkinan adanya risiko tersebut, apabila dianggap perlu calon Pemegang Unit Penyertaan dapat meminta pendapat dari pihak-pihak yang berkompeten atas aspek bisnis, hukum, keuangan, pajak maupun aspek lain yang relevan.

DAFTAR ISI

HAL

I.	ISTILAH DAN DEFINISI	1
II.	INFORMASI MENGENAI BNI-AM DANA TERENCANA.....	5
III.	MANAJER INVESTASI.....	8
IV.	BANK KUSTODIAN.....	10
V.	TUJUAN INVESTASI, KEBIJAKAN INVESTASI DAN KEBIJAKAN PEMBAGIAN HASIL INVESTASI.....	12
VI.	METODE PENGHITUNGAN NILAI PASAR WAJAR DARI EFEK DALAM PORTOFOLIO BNI-AM DANA TERENCANA.....	15
VII.	PERPAJAKAN.....	17
VIII.	MANFAAT INVESTASI DAN FAKTOR-FAKTOR RISIKO UTAMA.....	18
IX.	ALOKASI BIAYA DAN IMBALAN JASA.....	20
X.	HAK-HAK PEMEGANG UNIT PENYERTAAN.....	23
XI.	PEMBUBARAN DAN LIKUIDASI.....	25
XII.	PENDAPAT DARI SEGI HUKUM.....	28
XIII.	PERSYARATAN DAN TATA CARA PEMBELIAN UNIT PENYERTAAN.....	29
XIV.	PERSYARATAN DAN TATA CARA PENJUALAN KEMBALI (PELUNASAN) UNIT PENYERTAAN.....	33
XV.	SKEMA PEMBELIAN DAN PENJUALAN KEMBALI (PELUNASAN) UNIT PENYERTAAN BNI-AM DANA TERENCANA.....	36
XVI.	PENYEBARLUASAN PROSPEKTUS DAN FORMULIR PEMESANAN PEMBELIAN UNIT PENYERTAAN.....	38

BAB I

ISTILAH DAN DEFINISI

1.1 AFILIASI

Afiliasi adalah:

- a. Hubungan keluarga karena perkawinan dan keturunan sampai derajat kedua, baik secara horisontal maupun vertikal;
- b. Hubungan antara satu pihak dengan pegawai, Direktur, atau Komisaris dari pihak tersebut;
- c. Hubungan antara 2 (dua) perusahaan dimana terdapat satu atau lebih anggota Direksi atau Komisaris yang sama;
- d. Hubungan antara perusahaan dengan suatu pihak, baik langsung maupun tidak langsung, mengendalikan atau dikendalikan oleh perusahaan tersebut;
- e. Hubungan antara 2 (dua) perusahaan yang dikendalikan baik langsung maupun tidak langsung oleh pihak yang sama; atau
- f. Hubungan antara perusahaan dan pemegang saham utama.

1.2 BANK KUSTODIAN

Bank Kustodian adalah Bank Umum yang telah mendapat persetujuan BAPEPAM & LK untuk menyelenggarakan kegiatan usaha sebagai Kustodian, yaitu memberikan jasa penitipan Efek (termasuk Penitipan Kolektif atas Efek yang dimiliki bersama oleh lebih dari satu Pihak yang kepentingannya diwakili oleh Kustodian) dan harta lain yang berkaitan dengan Efek serta jasa lain, termasuk menerima dividen, bunga, dan hak-hak lain, menyelesaikan transaksi Efek, dan mewakili pemegang rekening yang menjadi nasabahnya.

1.3 BAPEPAM & LK

BAPEPAM & LK adalah Badan Pengawas Pasar Modal dan Lembaga Keuangan. (Dahulu "BAPEPAM" atau Badan Pengawas Pasar Modal).

1.4 BUKTI KEPEMILIKAN

Bukti Kepemilikan adalah Surat Konfirmasi Transaksi Unit Penyertaan.

1.5 EFEK

Efek adalah surat berharga.

Sesuai dengan Peraturan BAPEPAM & LK Nomor: IV.B.1, Lampiran Keputusan Ketua BAPEPAM & LK Nomor: KEP-552/BL/2010 tanggal 30 Desember 2010 tentang Pedoman Pengelolaan Reksa Dana berbentuk Kontrak Investasi Kolektif ("Peraturan BAPEPAM & LK No. IV.B.1"), Reksa Dana hanya dapat melakukan pembelian dan penjualan atas:

- a. Efek yang telah dijual dalam Penawaran Umum dan/atau diperdagangkan di Bursa Efek baik di dalam maupun di luar negeri;
- b. Efek bersifat utang seperti surat berharga komersial (*commercial paper*) yang sudah mendapat peringkat dari perusahaan pemeringkat Efek, Surat Utang Negara, dan/atau Efek bersifat utang yang diterbitkan oleh lembaga internasional dimana Pemerintah Indonesia menjadi salah satu anggotanya;

- c. Efek Beragun Aset yang ditawarkan melalui Penawaran Umum dan sudah mendapat peringkat dari perusahaan pemeringkat Efek;
- d. instrumen pasar uang dalam negeri yang mempunyai jatuh tempo kurang dari 1 (satu) tahun, meliputi Sertifikat Bank Indonesia, Surat Berharga Pasar Uang, Surat Pengakuan Hutang, dan Sertifikat Deposito, baik dalam rupiah maupun dalam mata uang asing; dan/atau
- e. Surat berharga komersial dalam negeri yang jatuh temponya di bawah 3 (tiga) tahun dan telah diperingkat oleh perusahaan pemeringkat Efek.

1.6 EFEKTIF

Efektif adalah terpenuhinya seluruh tata cara dan persyaratan Pernyataan Pendaftaran Dalam Rangka Penawaran Umum Reksa Dana Berbentuk Kontrak Investasi Kolektif yang ditetapkan dalam Undang-undang Pasar Modal dan Peraturan BAPEPAM & LK Nomor : IX.C.5 yang merupakan Lampiran Keputusan Ketua BAPEPAM & LK Nomor : Kep-430/BL/2007 tanggal 19 Desember 2007 tentang Pernyataan Pendaftaran Dalam Rangka Penawaran Umum Reksa Dana Berbentuk Kontrak Investasi Kolektif. ("Peraturan BAPEPAM & LK No. IX.C.5"). Surat pernyataan efektif Pernyataan Pendaftaran Dalam Rangka Penawaran Umum Reksa Dana Berbentuk Kontrak Investasi Kolektif akan dikeluarkan oleh BAPEPAM & LK.

1.7 FORMULIR PEMESANAN PEMBELIAN UNIT PENYERTAAN

Formulir Pemesanan Pembelian Unit Penyertaan adalah formulir asli yang dipakai oleh calon pembeli dan/atau Pemegang Unit Penyertaan untuk membeli Unit Penyertaan yang harus diisi dengan lengkap serta ditandatangani dan diajukan oleh calon pembeli kepada Manajer Investasi atau melalui Agen Penjual Efek Reksa Dana yang ditunjuk oleh Manajer Investasi (jika ada) sesuai tata cara yang berlaku dalam Prospektus ini.

1.8 FORMULIR PENJUALAN KEMBALI UNIT PENYERTAAN

Formulir Penjualan Kembali Unit Penyertaan adalah formulir asli yang dipakai oleh Pemegang Unit Penyertaan untuk menjual kembali Unit Penyertaan yang dimilikinya yang harus diisi dengan lengkap serta ditandatangani dan diajukan oleh Pemegang Unit Penyertaan kepada Manajer Investasi atau melalui Agen Penjual Efek Reksa Dana yang ditunjuk oleh Manajer Investasi (jika ada) sesuai tata cara yang berlaku dalam Prospektus ini.

1.9. FORMULIR PROFIL PEMODAL

Formulir Profil Pemodal adalah formulir yang disyaratkan untuk diisi oleh pemodal sebagaimana diharuskan oleh Peraturan BAPEPAM Nomor: IV.D.2 yang merupakan Lampiran Keputusan Ketua BAPEPAM Nomor: Kep-20/PM/2004 tanggal 29 April 2004 tentang Profil Pemodal Reksa Dana, yang berisikan data dan informasi mengenai profil risiko pemodal BNI-AM DANA TERENCANA sebelum melakukan pembelian Unit Penyertaan BNI-AM DANA TERENCANA yang pertama kali di Manajer Investasi atau Agen Penjual Efek Reksa Dana yang ditunjuk oleh Manajer Investasi (jika ada).

1.10. HARI BURSA

Hari Bursa adalah hari diselenggarakannya perdagangan efek di Bursa Efek, yaitu Senin sampai dengan Jumat, kecuali hari tersebut merupakan hari libur nasional atau dinyatakan sebagai hari libur oleh Bursa Efek.

1.11. HARI KERJA

Hari Kerja adalah hari Senin sampai dengan hari Jumat, kecuali hari libur nasional yang ditetapkan oleh Pemerintah Republik Indonesia.

1.12. KONTRAK INVESTASI KOLEKTIF

Kontrak Investasi Kolektif adalah kontrak antara Manajer Investasi dan Bank Kustodian yang mengikat Pemegang Unit Penyertaan, dimana Manajer Investasi diberi wewenang untuk mengelola portofolio investasi kolektif dan Bank Kustodian diberi wewenang untuk melaksanakan penitipan kolektif.

1.13 LAPORAN BULANAN

Laporan Bulanan adalah laporan yang akan diterbitkan oleh Bank Kustodian dan disampaikan kepada Pemegang Unit Penyertaan selambat-lambatnya pada hari ke-12 (kedua belas) bulan berikut yang memuat sekurang-kurangnya (a) nama, alamat, judul akun, dan nomor akun dari Pemegang Unit Penyertaan, (b) Nilai Aktiva Bersih per Unit Penyertaan pada akhir bulan, (c) Jumlah Unit Penyertaan yang dimiliki oleh Pemegang Unit Penyertaan, (d) Total nilai Unit Penyertaan yang dimiliki oleh Pemegang Unit Penyertaan, (e) tanggal setiap pembagian uang tunai (jika ada), (f) rincian dari portofolio yang dimiliki, dan (g) Informasi bahwa tidak terdapat mutasi (pembelian dan/atau penjualan kembali) atas Unit Penyertaan yang dimiliki oleh Pemegang Unit Penyertaan pada bulan sebelumnya. Apabila pada bulan sebelumnya terdapat mutasi (pembelian dan/atau penjualan kembali) atas jumlah Unit Penyertaan yang dimiliki oleh Pemegang Unit Penyertaan, maka Laporan Bulanan akan memuat tambahan informasi mengenai (a) jumlah Unit Penyertaan yang dimiliki pada awal periode, (b) tanggal, Nilai Aktiva Bersih dan jumlah Unit Penyertaan yang dibeli atau dijual kembali (dilunasi) pada setiap transaksi selama periode, dan (c) rincian status pajak dari penghasilan yang diperoleh Pemegang Unit Penyertaan selama periode tertentu dengan tetap memperhatikan kategori penghasilan dan beban (jika ada) sebagaimana dimaksud dalam Peraturan BAPEPAM Nomor X.D.1. yang merupakan Lampiran Keputusan Ketua BAPEPAM No. Kep-06/PM/2004 tanggal 9 Februari 2004 tentang Laporan Reksa Dana ("Peraturan BAPEPAM No. X.D.1").

1.14. MANAJER INVESTASI

Manajer Investasi adalah Pihak yang kegiatan usahanya mengelola Portofolio Efek untuk para nasabahnya atau mengelola portofolio investasi kolektif untuk sekelompok nasabah.

1.15. NILAI AKTIVA BERSIH (NAB)

NAB adalah nilai pasar yang wajar dari suatu Efek dan kekayaan lain dari Reksa Dana dikurangi seluruh kewajibannya.

Metode Penghitungan NAB Reksa Dana harus dilakukan sesuai dengan Peraturan BAPEPAM & LK No. IV.C.2 yang merupakan Lampiran Keputusan Ketua BAPEPAM & LK No. Kep-402/BL/2008 tanggal 9 Oktober 2008 tentang Nilai Pasar Wajar dari Efek dalam Portofolio Reksa Dana ("Peraturan BAPEPAM & LK No. IV.C.2"), dimana perhitungan NAB menggunakan nilai pasar wajar yang ditentukan oleh Manajer Investasi.

NAB Reksa Dana dihitung dan diumumkan setiap Hari Bursa.

1.16. PENAWARAN UMUM

Penawaran Umum adalah kegiatan penawaran Unit Penyertaan BNI-AM DANA TERENCANA yang dilakukan oleh Manajer Investasi untuk menjual Unit Penyertaan kepada Masyarakat berdasarkan tata cara yang diatur dalam Undang-Undang Pasar Modal beserta peraturan pelaksanaannya dan Kontrak Investasi Kolektif.

1.17. PERNYATAAN PENDAFTARAN

Pernyataan Pendaftaran adalah dokumen yang wajib disampaikan oleh Manajer Investasi kepada BAPEPAM & LK dalam rangka Penawaran Umum Reksa Dana Berbentuk Kontrak Investasi Kolektif yang ditetapkan dalam Undang-Undang Pasar Modal dan Peraturan BAPEPAM & LK No. : IX.C.5.

1.18. PORTOFOLIO EFEK

Portofolio Efek adalah kumpulan Efek yang merupakan kekayaan BNI-AM DANA TERENCANA.

1.19. PROSPEKTUS

Prospektus adalah setiap pernyataan yang dicetak atau informasi tertulis yang digunakan untuk Penawaran Umum Reksa Dana dengan tujuan pemodal membeli Unit Penyertaan Reksa Dana, kecuali pernyataan atau informasi yang berdasarkan peraturan BAPEPAM & LK yang dinyatakan bukan sebagai Prospektus.

1.20. REKSA DANA

Reksa Dana adalah wadah yang dipergunakan untuk menghimpun dana dari masyarakat pemodal untuk selanjutnya diinvestasikan dalam Portofolio Efek oleh Manajer Investasi. Sesuai Undang-undang Pasar Modal, Reksa Dana dapat berbentuk Perseroan Tertutup atau Terbuka dan Kontrak Investasi Kolektif. Bentuk hukum reksa dana yang ditawarkan dalam Prospektus ini adalah Kontrak Investasi Kolektif.

1.21. SURAT KONFIRMASI TRANSAKSI UNIT PENYERTAAN

Surat Konfirmasi Transaksi Unit Penyertaan adalah surat konfirmasi yang mengkonfirmasi pelaksanaan perintah pembelian dan/atau penjualan kembali Unit Penyertaan oleh Pemegang Unit Penyertaan dan menunjukkan jumlah Unit Penyertaan yang dimiliki oleh Pemegang Unit Penyertaan dan berlaku sebagai bukti kepemilikan Unit Penyertaan BNI-AM DANA TERENCANA. Surat Konfirmasi Transaksi Unit Penyertaan diterbitkan oleh Bank Kustodian dan akan dikirimkan ke Pemegang Unit Penyertaan dalam waktu paling lambat 7 (tujuh) Hari Bursa setelah (i) aplikasi pembelian Unit Penyertaan BNI-AM DANA TERENCANA dari calon Pemegang Unit Penyertaan telah lengkap dan diterima dengan baik oleh Manajer Investasi atau Agen Penjual Efek Reksa Dana yang ditunjuk oleh Manajer Investasi (jika ada) dan pembayaran diterima dengan baik oleh Bank Kustodian (*in good fund and in complete application*); dan (ii) aplikasi penjualan kembali Unit Penyertaan BNI-AM DANA TERENCANA dari Pemegang Unit Penyertaan telah lengkap dan diterima dengan baik (*in complete application*) oleh Manajer Investasi atau Agen Penjual Efek Reksa Dana yang ditunjuk oleh Manajer Investasi (jika ada).

1.22. UNDANG-UNDANG PASAR MODAL

Undang-undang Pasar Modal adalah Undang-Undang Republik Indonesia No. 8 tahun 1995 tentang Pasar Modal dan peraturan pelaksanaannya.

BAB II INFORMASI MENGENAI BNI-AM DANA TERENCANA

2.1 PEMBENTUKAN BNI-AM DANA TERENCANA

BNI-AM DANA TERENCANA adalah Reksa Dana berbentuk Kontrak Investasi Kolektif sebagaimana termaktub dalam Akta Kontrak Investasi Kolektif Reksa Dana BNI-AM DANA TERENCANA Nomor 12 tanggal 22 Februari 2012, yang dibuat di hadapan Sri Hastuti, SH., notaris di Jakarta (selanjutnya disebut "Kontrak Investasi Kolektif BNI-AM DANA TERENCANA") antara PT BNI Asset Management sebagai Manajer Investasi dan Standard Chartered Bank, Cabang Jakarta sebagai Bank Kustodian.

2.2 PENAWARAN UMUM

PT BNI Asset Management sebagai Manajer Investasi melakukan Penawaran Umum Unit Penyertaan BNI-AM DANA TERENCANA secara terus menerus sampai dengan jumlah 5.000.000.000 (lima miliar) Unit Penyertaan.

Setiap Unit Penyertaan BNI-AM DANA TERENCANA ditawarkan dengan harga sama dengan Nilai Aktiva Bersih awal yaitu sebesar Rp. 1.000,- (seribu Rupiah) pada hari pertama penawaran. Selanjutnya harga pembelian setiap Unit Penyertaan BNI-AM DANA TERENCANA ditetapkan berdasarkan Nilai Aktiva Bersih BNI-AM DANA TERENCANA pada akhir Hari Bursa yang bersangkutan.

Manajer Investasi dapat menambah jumlah Unit Penyertaan BNI-AM DANA TERENCANA dengan melakukan perubahan Kontrak Investasi Kolektif BNI-AM DANA TERENCANA sesuai dengan ketentuan peraturan perundang-undangan yang berlaku.

2.3 PENGELOLA BNI-AM DANA TERENCANA

PT BNI Asset Management sebagai Manajer Investasi didukung oleh tenaga profesional yang terdiri dari Komite Investasi dan Tim Pengelola Investasi.

a. Komite Investasi

- **Idhamshah Runizam**, Ketua Komite Investasi, memperoleh gelar Master of Business Administration dari University of St. Louis, USA. Mengikuti pelatihan dan studi lanjutan di bidang perbankan, pasar modal, financial dan investasi yang diselenggarakan oleh Standard Chartered Bank, Credit Suisse, Euromoney Training Program, BNI, BAPEPAM & LK, Bank Indonesia, Global Strategic Consulting serta lembaga lainnya.

Jabatan sekarang adalah sebagai Presiden Direktur PT BNI Asset Management. Pernah menjadi Direktur PT BNI Securities sejak Juni 2006 sampai dengan Juli 2011. Memiliki izin Wakil Penjamin Emisi Efek dan Wakil Manajer Investasi dari BAPEPAM & LK berdasarkan Keputusan Ketua BAPEPAM Nomor KEP-118/PM/IP/WMI/1998 tanggal 2 Desember 1998.

Lama berkarir di PT Bank Negara Indonesia, Tbk, sebagai Head of Financial Services Desk, Planning & Strategic Division (1995-1997), Head of Equity Division PT BNI Securities (1997-2002), dan Head of Fixed Income, Group Treasury Division PT Bank Negara Indonesia, Tbk (2002-2006).

- **Isbono M.I. Putro**, Anggota Komite Investasi, lulus sebagai Sarjana Akuntansi dan telah memperoleh gelar Magister Manajemen (MM) dari Sekolah Tinggi Prasetiya Mulya di Jakarta.

Saat ini menjabat sebagai Direktur PT BNI Asset Management. Sebelumnya bergabung dengan PT BNI Securities pada tahun 1996, jabatan terakhir di PT BNI Securities adalah Vice President pada divisi Asset Management. Selain itu juga mewakili PT BNI Securities sebagai Anggota Tim Bancassurance PT Bank BNI dalam mewujudkan Bank BNI sebagai Universal Banking.

Telah memiliki izin Wakil Manajer Investasi dari BAPEPAM dan LK berdasarkan Keputusan Ketua BAPEPAM Nomor KEP-149/PM/IP/WMI/2001 tanggal 27 Agustus 2001.

Mempunyai pengalaman kerja di Kantor Akuntan Publik, kemudian bekerja sebagai Akuntan di perusahaan kontraktor multinasional. Sebelum bergabung dengan PT BNI Securities, bekerja pada sebuah perusahaan sekuritas lokal yang berafiliasi dengan Union Bank of Switzerland.

b. Tim Pengelola Investasi

- **Abdullah Umar Baswedan**, Ketua Tim Pengelola Investasi, lulus sebagai Sarjana Teknik Geologi pada tahun 1995 dari Universitas Gadjah Mada Yogyakarta dan telah memperoleh gelar Magister Manajemen (MM) di bidang Finance dari Universitas yang sama pada tahun 1998. Selanjutnya sejak tahun 1998 telah banyak mengikuti pelatihan dan short course dibidang perbankan (General banking, International, Tresuri dan Analisa kredit korporasi), bidang pasar modal, wealth management serta project management.

Mulai bergabung dengan PT BNI Securities pada awal tahun 2011 dengan jabatan terakhir adalah sebagai Vice President pada Divisi Penunjang Investasi dan saat ini menjabat sebagai Vice President pada Divisi Investasi di PT BNI Asset Management.

Telah memiliki izin Wakil Manajer Investasi dari BAPEPAM & LK berdasarkan keputusan Ketua BAPEPAM & LK Nomor KEP-10/BL/WMI/2007 tanggal 15 Januari 2007.

Mempunyai pengalaman kerja di PT Bank Negara Indonesia (Persero) Tbk selama lebih dari 12 (dua belas) tahun diantaranya sebagai IT Project Liaison, Investment Manager dan terakhir menjadi Pemimpin Kelompok Investment Management pada Divisi Wealth Management.

- **Ruben Sukatendel**, anggota Tim Pengelola Investasi, lulus sebagai Sarjana Akuntansi pada tahun 1999 dari Universitas Sumatera Utara di Medan, dan memperoleh gelar Akuntan (Ak) dari Departemen Keuangan Republik Indonesia pada tahun yang sama. Sejak bergabung di Pasar Modal Indonesia, aktif mengikuti pelatihan dan short course khususnya yang berkaitan dengan Saham, Obligasi, Pasar Uang, Reksadana, Options, dan Perencana Keuangan.

Memiliki izin Wakil Agen Penjual Efek Reksa Dana, Wakil Perantara Pedagang Efek, Wakil Penjamin Emisi Efek dan Wakil Manajer Investasi dari BAPEPAM dan LK berdasarkan Keputusan Ketua BAPEPAM Nomor KEP-107/PM/WMI/2002. Memiliki sertifikasi profesi Registered

Financial Advisor (RFA®) dari International Association of Registered Financial Consultant.

Mulai bergabung di Pasar Modal Indonesia melalui PT BNI Securities pada tahun 2000 dengan jabatan terakhir Assistant Vice President sebagai Fund Manager pada Divisi Asset Management. Saat ini menjabat Assistant Vice President sebagai Fund Manager di PT BNI Asset Management.

- **Faridawati**, anggota Tim Pengelola Investasi, lulus sebagai Sarjana Ekonomi pada tahun 1994 dari Universitas Gadjah Mada Yogyakarta dan telah memperoleh gelar Magister Manajemen (MM) dari Universitas yang sama pada tahun 1997. Selanjutnya sejak tahun 1998 telah banyak mengikuti pelatihan dan short course dibidang perbankan, bidang pasar modal dan wealth management. Memperdalam pengetahuan dibidang pengelolaan dana dan memperoleh gelar MBA di bidang Finance dari Brock University, Canada pada tahun 2008.

Telah memiliki izin Wakil Manajer Investasi dari BAPEPAM & LK berdasarkan keputusan Ketua BAPEPAM & LK Nomor KEP-16/PM/WMI/2006 tanggal 26 Januari 2006.

Sebelum bergabung dengan PT BNI Asset Management pada akhir tahun 2011, bekerja di PT Bank Negara Indonesia (Persero) Tbk selama lebih dari 8 (delapan) tahun, diantaranya sebagai analis kredit sindikasi dan Investment Manager, serta di PT Sun Life Financial Indonesia selama lebih dari 3 (tiga) tahun sebagai Investment Manager.

Bagian ini sengaja dikosongkan

BAB III MANAJER INVESTASI

3.1. KETERANGAN SINGKAT TENTANG MANAJER INVESTASI

PT BNI Asset Management didirikan berdasarkan akta Pendirian Perseroan Terbatas PT BNI Asset Management No. 50 tanggal 28 Maret 2011, sebagaimana diubah dengan akta Perubahan Pendirian Perseroan Terbatas PT BNI Asset Management No. 5 tanggal 2 Mei 2011, keduanya dibuat di hadapan Fathiah Helmi, S.H., Notaris di Jakarta, yang telah disahkan oleh Menteri Hukum dan Hak Asasi Manusia Republik Indonesia dengan keputusannya No. AHU-23888.AH.01.01.Tahun 2011, tanggal 11 Mei 2011 dan telah didaftarkan dalam Daftar Perseroan No. AHU-0038030.AH.01.09.Tahun 2011 tanggal 11 Mei 2011.

PT BNI Asset Management telah mendapatkan izin usaha sebagai Manajer Investasi dari BAPEPAM & LK berdasarkan Surat Keputusan BAPEPAM & LK No. KEP-05/BL/MI/2011, tanggal 7 Juli 2011 tentang Pemberian Izin Usaha Perusahaan Efek Yang Melakukan Kegiatan Usaha Sebagai Manajer Investasi Kepada PT BNI Asset Management.

Pemegang saham mayoritas PT BNI Asset Management adalah PT BNI Securities yaitu sebesar 99,90% (sembilan puluh sembilan koma sembilan puluh persen), dan pemegang saham mayoritas PT BNI Securities adalah PT Bank Negara Indonesia (Persero) Tbk, salah satu Bank milik Pemerintah yang solid. PT BNI Asset Management memiliki modal disetor sebesar Rp40.000.000.000 (empat puluh miliar Rupiah), terbagi atas 40.000.000 (empat puluh juta) saham.

Susunan Anggota Direksi dan Dewan Komisaris Manajer Investasi:

Susunan anggota Direksi dan Dewan Komisaris PT BNI Asset Management pada saat Prospektus ini diterbitkan adalah sebagai berikut:

Direksi

Presiden Direktur : Idhamshah Runizam
Direktur : Isbono

Dewan Komisaris

Presiden Komisaris : Moeryanto
Komisaris : Karya Budiana

3.2. PENGALAMAN MANAJER INVESTASI

Sebagai Manajer Investasi, PT BNI Asset Management yang merupakan anak perusahaan dari PT BNI Securities telah didukung oleh tenaga profesional yang berpengalaman dalam bidang pengelolaan dana, ketika PT BNI Securities masih menjalankan kegiatan usaha sebagai Manajer Investasi.

Pada akhir Maret 2012 PT BNI Asset Management mengelola 30 (tiga puluh) Reksa Dana dengan dana kelolaan sebesar Rp. 5.174.292.918.809,55.

3.3. PIHAK YANG TERAFILIASI DENGAN MANAJER INVESTASI

Nama Perusahaan Terafiliasi:

- PT BNI Securities
- PT Bank Negara Indonesia (Persero) Tbk

Hubungan PT BNI Asset Management dengan PT BNI Securities dan PT Bank Negara Indonesia (Persero) Tbk:

Pemegang saham mayoritas dari PT BNI Asset Management adalah PT BNI Securities, yang mana PT BNI Securities pemegang saham mayoritasnya adalah PT Bank Negara Indonesia (Persero) Tbk.

BAB IV BANK KUSTODIAN

4.1. KETERANGAN SINGKAT TENTANG BANK KUSTODIAN

Standard Chartered Bank Cabang Jakarta di Indonesia telah memiliki persetujuan sebagai kustodian di bidang Pasar Modal berdasarkan Surat Keputusan Ketua Badan Pengawas Pasar Modal Nomor Kep-35/PM.WK/1991 tanggal 26 Juni 1991. Memperoleh izin Pembukaan Kantor Cabang di Jakarta, berdasarkan Surat Keputusan Menteri Keuangan Republik Indonesia Nomor D.15.6.5.9.19 tanggal 1 Oktober 1968, untuk melakukan usaha sebagai Bank Umum.

4.2. PENGALAMAN BANK KUSTODIAN

Standard Chartered Bank didirikan oleh Royal Chater pada tahun 1853 dengan kantor pusat di London dan memiliki lebih dari 150 tahun pengalaman di dunia perbankan di berbagai pasar dengan pertumbuhan paling cepat di dunia. Standard Chartered memiliki jaringan global yang sangat ekstensif dengan lebih dari 1,200 lokasi (termasuk *subsidiaries*, *associates* dan *joint ventures*) di 56 negara di kawasan Asia Pasifik, Asia Selatan, Timur Tengah, Afrika, Inggris dan Kawasan Amerika.

Kekuatan Standard Chartered terletak pada luas jaringannya, multikultural, keseimbangan dalam melakukan bisnis, dan dipercaya di seluruh jaringannya karena menerapkan standar yang tinggi untuk tata kelola perusahaan dan tanggung jawab perusahaan.

Di Indonesia, Standard Chartered telah hadir sejak 1863 yang ditandai dengan pembukaan kantor pertama di Jakarta. Saat ini Standard Chartered memiliki 23 kantor cabang tersebar di 8 (delapan) kota besar di Indonesia.

Standard Chartered Securities Services mulai beroperasi pada tahun 1989 sebagai bank Kustodian asing pertama di Indonesia yang memperoleh izin dari BAPEPAM & LK. Standard Chartered memulai jasa Fund Service sejak tahun 2004 dan telah berkembang dengan sangat pesat hingga saat ini menjadi salah satu penyedia jasa Fund Service utama dan cukup diperhitungkan di pasar lokal.

Standard Chartered termasuk salah satu agen kustodian dan kliring yang dominan di Asia yang ditandai dengan kehadirannya di berbagai pasar utama Asia. Standard Chartered menyediakan pelayanan sebagai kustodian di 16 negara di kawasan Asia Pacific seperti Hongkong, Indonesia, Malaysia, Singapore, Thailand, Jepang, Philliphina, Korea Selatan, Taiwan, India, Bangladesh, Pakistan, Cina dan Srilangka, 13 diantaranya merupakan pusat Pelayanan (pusat operasional). Saat ini Standard Chartered sudah melakukan ekspansi sebagai bank kustodian ke pasar Afrika dan Timur Tengah yang terdiri dari 16 negara dikawasan Afrika yang meliputi Botswana, Ghana, Kenya, Tanzania, Mauritius, Uganda, Zambia, Zimbabwe, Mesir, Pantai Gading, Malawi, Maroko, Namibia, Nigeria, Tunisia dan Afrika Selatan. Untuk pasar Timur Tengah saat ini Standard Chartered telah hadir di 4 negara meliputi Bahrain, Oman, Qatar dan Uni Emirat Arab.

Bersama-sama dengan Standard Chartered Bank Singapura, Hongkong, Taiwan, Korea, Malaysia, Philiphina, Srilangka dan Thailand, Standard Chartered Bank Indonesia terpilih sebagai salah satu kustodian terbaik dalam publikasi Global Kustodian Survey tahunan. Standard Chartered Securities Services merupakan Bank Kustodian pertama yang memperoleh ISO 9001-2000.

Standard Chartered Bank senantiasa melayani nasabah dengan keahlian dan pengetahuan dalam kustodi dan kliring yang meliputi settlement, corporate action, penyimpanan, pelaporan, pengembalian pajak dan pelayanan-pelayanan lainnya.

Untuk informasi lebih lanjut mengenai Standard Chartered, silahkan mengunjungi situs kami di www.standardchartered.com.

4.3. PIHAK YANG TERAFILIASI DENGAN BANK KUSTODIAN

Pihak/perusahaan yang terafiliasi dengan Bank Kustodian di pasar modal atau yang bergerak di bidang jasa keuangan di Indonesia adalah PT Bank Permata Tbk dan PT Standard Chartered Securities Indonesia.

BAB V

TUJUAN INVESTASI, KEBIJAKAN INVESTASI DAN KEBIJAKAN PEMBAGIAN HASIL INVESTASI

5.1 TUJUAN INVESTASI

BNI-AM DANA TERENCANA bertujuan untuk mendapatkan return/imbalance hasil seoptimal mungkin dengan cara melakukan investasi ke dalam berbagai jenis Efek yang dianggap paling menguntungkan pada saat-saat tertentu dengan aktif sesuai dengan kondisi ekonomi makro Indonesia untuk mendapatkan keuntungan dari berbagai jenis instrumen investasi, baik investasi pada Efek di pasar modal maupun di pasar uang.

5.2 KEBIJAKAN INVESTASI

BNI-AM DANA TERENCANA akan melakukan investasi dengan komposisi portofolio Efek yaitu:

- minimum 5% (lima persen) dan maksimum 79% (tujuh puluh sembilan persen) pada Efek bersifat utang yang diterbitkan oleh Pemerintah Republik Indonesia dan/atau korporasi berbadan hukum Indonesia yang telah dijual dalam Penawaran Umum dan/atau diperdagangkan di Bursa Efek Indonesia;
- minimum 5% (lima persen) dan maksimum 79% (tujuh puluh sembilan persen) pada Efek bersifat ekuitas yang telah dijual dalam Penawaran Umum dan/atau diperdagangkan di Bursa Efek Indonesia;
- minimum 2% (dua persen) dan maksimum 79% (tujuh puluh sembilan persen) pada instrumen pasar uang dalam negeri yang mempunyai jatuh tempo kurang dari 1 (satu) tahun;

sesuai dengan peraturan perundang-undangan yang berlaku di Indonesia.

Manajer Investasi dapat mengalokasikan kekayaan BNI-AM DANA TERENCANA pada kas hanya dalam rangka penyelesaian transaksi Efek dan pembelian Efek sesuai dengan Kebijakan Investasi, pemenuhan kewajiban pembayaran kepada Pemegang Unit Penyertaan dan biaya-biaya BNI-AM DANA TERENCANA; berdasarkan Kontrak Investasi Kolektif BNI-AM DANA TERENCANA.

Manajer Investasi akan selalu menyesuaikan kebijakan investasi tersebut di atas dengan Peraturan BAPEPAM & LK yang berlaku dan kebijakan-kebijakan yang dikeluarkan oleh BAPEPAM & LK.

Kebijakan investasi sebagaimana disebutkan di atas wajib telah dipenuhi oleh Manajer Investasi paling lambat dalam waktu 120 (seratus dua puluh) Hari Bursa setelah tanggal diperolehnya pernyataan efektif atas BNI-AM DANA TERENCANA dari BAPEPAM & LK.

5.3 PEMBATAHAN INVESTASI

Sesuai dengan peraturan BAPEPAM & LK Nomor IV.B.1, dalam melaksanakan pengelolaan BNI-AM DANA TERENCANA, Manajer Investasi dilarang melakukan tindakan yang menyebabkan BNI-AM DANA TERENCANA:

- (i) memiliki Efek yang diperdagangkan di Bursa Efek luar negeri yang informasinya tidak dapat diakses dari Indonesia melalui media massa atau fasilitas internet;
- (ii) memiliki Efek yang diterbitkan oleh satu perusahaan berbadan hukum Indonesia atau berbadan hukum asing yang diperdagangkan di Bursa Efek luar negeri lebih dari 5% (lima persen) dari modal disetor perusahaan dimaksud

atau lebih dari 10% (sepuluh persen) dari Nilai Aktiva Bersih BNI-AM DANA TERENCANA pada setiap saat;

- (iii) memiliki Efek Bersifat Ekuitas yang diterbitkan oleh perusahaan yang telah mencatatkan Efeknya pada Bursa Efek di Indonesia lebih dari 5% (lima persen) dari modal disetor perusahaan dimaksud;
- (iv) memiliki Efek yang diterbitkan oleh satu Pihak lebih dari 10% (sepuluh persen) dari Nilai Aktiva Bersih BNI-AM DANA TERENCANA pada setiap saat. Efek dimaksud termasuk surat berharga yang diterbitkan oleh bank. Larangan dimaksud tidak berlaku bagi:
 - a. Sertifikat Bank Indonesia;
 - b. Efek yang diterbitkan oleh Pemerintah Republik Indonesia; dan/atau
 - c. Efek yang diterbitkan oleh lembaga keuangan internasional dimana Pemerintah Republik Indonesia menjadi salah satu anggotanya;
- (v) melakukan transaksi lindung nilai atas pembelian Efek yang diperdagangkan di Bursa Efek luar negeri lebih besar dari nilai Efek yang dibeli;
- (vi) memiliki Efek Beragun Aset lebih dari 10% (sepuluh persen) dari Nilai Aktiva Bersih BNI-AM DANA TERENCANA, dengan ketentuan bahwa masing-masing Efek Beragun Aset tidak lebih dari 5% (lima persen) dari Nilai Aktiva Bersih BNI-AM DANA TERENCANA;
- (vii) memiliki Efek yang tidak ditawarkan melalui Penawaran Umum dan/atau tidak dicatatkan pada Bursa Efek di Indonesia, kecuali:
 - a. Efek yang sudah mendapat peringkat dari Perusahaan Pemeringkat Efek;
 - b. Efek pasar uang, yaitu Efek bersifat utang dengan jatuh tempo kurang dari 1 (satu) tahun; dan
 - c. Efek yang diterbitkan oleh Pemerintah Indonesia dan/atau lembaga keuangan internasional dimana Pemerintah Republik Indonesia menjadi salah satu anggotanya;
- (viii) memiliki Portofolio Efek berupa Efek yang diterbitkan oleh pihak yang terafiliasi dengan Manajer Investasi lebih dari 20% (dua puluh persen) dari Nilai Aktiva Bersih BNI-AM DANA TERENCANA, kecuali hubungan Afiliasi yang terjadi karena kepemilikan atau penyertaan modal pemerintah;
- (ix) memiliki Efek yang diterbitkan oleh pemegang Unit Penyertaan dan/atau Pihak terafiliasi dari pemegang Unit Penyertaan berdasarkan komitmen yang telah disepakati oleh Manajer Investasi dengan pemegang Unit Penyertaan dan/atau pihak terafiliasi dari pemegang Unit Penyertaan;
- (x) terlibat dalam kegiatan selain dari investasi, investasi kembali, atau perdagangan Efek;
- (xi) terlibat dalam penjualan Efek yang belum dimiliki (*short sale*);
- (xii) terlibat dalam Transaksi Marjin;
- (xiii) melakukan penerbitan obligasi atau sekuritas kredit;
- (xiv) terlibat dalam berbagai bentuk pinjaman, kecuali pinjaman jangka pendek yang berkaitan dengan penyelesaian transaksi dan pinjaman tersebut tidak lebih dari 10% (sepuluh persen) dari nilai portofolio BNI-AM DANA TERENCANA pada saat pembelian;

- (xv) membeli Efek yang sedang ditawarkan dalam Penawaran Umum, jika:
 - a. Penjamin Emisi Efek dari Penawaran Umum tersebut merupakan satu kesatuan badan hukum dengan Manajer Investasi; atau
 - b. Penjamin Emisi Efek dari Penawaran Umum dimaksud merupakan Pihak terafiliasi dari Manajer Investasi, kecuali hubungan Afiliasi tersebut terjadi karena kepemilikan atau penyertaan modal Pemerintah;
- (xvi) terlibat dalam transaksi bersama atau kontrak bagi hasil dengan Manajer Investasi atau Afiliasinya; dan
- (xvii) membeli Efek Beragun Aset yang sedang ditawarkan dalam Penawaran Umum, jika:
 - a. Kontrak Investasi Kolektif Efek Beragun Aset tersebut dan Kontrak Investasi Kolektif Reksa Dana dikelola oleh Manajer Investasi yang sama;
 - b. Penawaran Umum tersebut dilakukan oleh Pihak terafiliasi dari Manajer Investasi, kecuali hubungan Afiliasi tersebut terjadi karena kepemilikan atau penyertaan modal Pemerintah; dan/atau
 - c. Manajer Investasi Reksa Dana terafiliasi dengan Kreditur Awal Efek Beragun Aset, kecuali hubungan Afiliasi tersebut terjadi karena kepemilikan atau penyertaan modal Pemerintah.

Pembatasan investasi tersebut di atas berdasarkan pada peraturan yang berlaku saat Prospektus ini diterbitkan, yang mana dapat berubah sewaktu - waktu sesuai dengan kebijakan yang ditetapkan oleh Pemerintah di bidang Pasar Modal dan surat persetujuan lain yang dikeluarkan oleh BAPEPAM & LK berkaitan dengan Pengelolaan Reksa Dana berbentuk Kontrak Investasi Kolektif.

5.4 KEBIJAKAN PEMBAGIAN HASIL INVESTASI

Setiap hasil investasi, jika ada, yang diperoleh BNI-AM DANA TERENCANA dari dana yang diinvestasikan, akan dibukukan kembali ke dalam portofolio BNI-AM DANA TERENCANA, sehingga akan mempengaruhi Nilai Aktiva Bersihnya.

Pemegang Unit Penyertaan yang ingin menikmati hasil investasinya atau membutuhkan likuiditas, dapat menjual kembali sebagian atau seluruh Unit Penyertaan yang dimilikinya sesuai dengan ketentuan dalam Prospektus.

BAB VI

METODE PENGHITUNGAN NILAI PASAR WAJAR DARI EFEK DALAM PORTOFOLIO BNI-AM DANA TERENCANA

Metode penghitungan nilai pasar wajar Efek dalam portofolio BNI-AM DANA TERENCANA yang digunakan oleh Manajer Investasi adalah sesuai dengan Peraturan BAPEPAM & LK No. IV.C.2, Surat Edaran BAPEPAM nomor SE-02/PM/2005 tertanggal 9 Juni 2005 tentang Batas Toleransi (standard Deviasi) Penentuan Nilai Pasar Wajar Obligasi Perusahaan ("SE BAPEPAM No. SE-02/PM/2005") dan Surat Edaran BAPEPAM nomor SE-03/PM/2005 tertanggal 29 Juli 2005 tentang Batas Toleransi (Standard Deviasi) Penentuan Nilai Pasar Wajar Surat Utang Negara ("SE BAPEPAM No. SE-03/PM/2005").

Peraturan BAPEPAM & LK No. IV.C.2 dan Peraturan BAPEPAM & LK No. IV.B.1, memuat antara lain ketentuan sebagai berikut:

1. Nilai Pasar Wajar dari Efek dalam portofolio Reksa Dana wajib ditentukan dan disampaikan oleh Manajer Investasi kepada Bank Kustodian segera selambat - lambatnya pada pukul 17.00 WIB setiap Hari Bursa, dengan ketentuan sebagai berikut:
 - a. Penentuan Nilai Pasar Wajar dari Efek yang aktif diperdagangkan di Bursa Efek menggunakan informasi harga perdagangan terakhir Efek di Bursa Efek;
 - b. Dalam hal harga perdagangan terakhir Efek di Bursa Efek tidak mencerminkan Nilai Pasar Wajar pada saat itu, Manajer Investasi wajib menentukan Nilai Pasar Wajar dari Efek dengan itikad baik dan penuh tanggungjawab berdasarkan metode yang ditetapkan dalam Kontrak Investasi Kolektif dan Prospektus dengan mempertimbangkan:
 - 1) Harga perdagangan sebelumnya; atau
 - 2) Harga perbandingan Efek sejenis;
 - c. Penentuan Nilai Pasar Wajar dari Efek yang diperdagangkan di luar Bursa Efek (*over the counter*) menggunakan harga referensi, sebagai berikut:
 - 1) Surat Utang Negara menggunakan informasi harga yang dikeluarkan oleh Penyelenggara Perdagangan Surat Utang Negara di luar Bursa Efek;
 - 2) Obligasi perusahaan menggunakan informasi harga yang tersedia dalam sistem yang ditetapkan oleh BAPEPAM & LK sebagaimana dimaksud dalam Peraturan Nomor X.D.1 tentang Laporan Reksa Dana;
 - d. Penentuan Nilai Pasar Wajar dari Efek yang diperdagangkan di Bursa Efek luar negeri menggunakan informasi harga dari sumber yang dapat dipercaya dan dapat diakses melalui media massa atau fasilitas internet yang tersedia;
 - e. Penentuan Nilai Pasar Wajar dari Efek dari perusahaan yang dinyatakan pailit atau kemungkinan besar akan pailit, atau gagal membayar pokok utang atau bunga dari Efek tersebut, wajib berdasarkan itikad baik dan penuh tanggungjawab oleh Manajer Investasi dengan menggunakan asas konservatif dan diterapkan secara konsisten. Nilai yang diperkirakan tersebut wajib didasarkan perkiraan harga yang paling mungkin terjadi antara penjual dan pembeli yang memiliki Fakta Material mengenai Efek tersebut serta tidak melakukan transaksi secara terpaksa. Fakta yang wajib dipertimbangkan oleh Manajer Investasi dalam membuat evaluasi antara lain adalah:
 - 1) Harga terakhir Efek yang diperdagangkan, kecenderungan harga saham dan tingkat bunga umum sejak perdagangan terakhir;
 - 2) Informasi material yang diumumkan mengenai Efek tersebut sejak perdagangan terakhir;

- 3) Dalam hal saham, perkiraan rasio pendapatan harga (*price earning ratio*), dibandingkan dengan rasio pendapatan harga untuk Efek sejenis;
 - 4) Dalam hal Efek bersifat Utang, tingkat bunga pasar dari Efek sejenis pada saat tahun berjalan dengan peringkat kredit sejenis; dan
 - 5) Dalam hal waran, right atau obligasi konversi, harga pasar terakhir dari Efek yang mendasari;
- f. Efek yang diperdagangkan dalam denominasi mata uang yang berbeda dengan denominasi mata uang Reksa Dana wajib diperhitungkan dengan menggunakan kurs tengah Bank Indonesia yang berlaku.
2. Perhitungan Nilai Aktiva Bersih Reksa Dana, wajib menggunakan Nilai Pasar Wajar dari Efek yang ditentukan oleh Manajer Investasi.
 3. Nilai aktiva bersih per saham atau Unit Penyertaan dihitung berdasarkan nilai aktiva bersih pada akhir hari yang bersangkutan, setelah penyelesaian pembukuan Reksa Dana dilaksanakan, tetapi tidak termasuk permohonan pembelian dan/atau pelunasan yang diterima oleh Bank Kustodian pada hari yang sama.

Manajer Investasi akan memenuhi ketentuan dalam Peraturan BAPEPAM & LK No. IV.C.2, Peraturan BAPEPAM & LK No. IV.B.1 dan SE BAPEPAM No. SE-02/PM/2005, serta SE BAPEPAM No. SE-03/PM/2005 tersebut di atas, dengan tetap memperhatikan peraturan, kebijakan dan persetujuan BAPEPAM & LK yang mungkin dikeluarkan atau diperoleh kemudian setelah dibuatnya Prospektus ini.

(Bagian ini sengaja dikosongkan)

BAB VII PERPAJAKAN

Berdasarkan Peraturan Perpajakan yang berlaku, penerapan Pajak Penghasilan (PPh) atas pendapatan Reksa Dana yang berbentuk Kontrak Investasi Kolektif, adalah sebagai berikut:

Uraian	Perlakuan PPh	Dasar Hukum
a. Pembagian uang tunai (dividen)	PPh tarif umum	Pasal 4 (1) UU PPh
b. Bunga Obligasi	PPh Final *	Pasal 4 (2) dan Pasal 17 (7) UU PPh jo. Pasal 2 (1) dan Pasal 3 PP No. 16 tahun 2009
c. Capital gain/Diskonto Obligasi	PPh Final *	Pasal 4 (2) dan Pasal 17 (7) UU PPh jo. Pasal 2 (1) dan Pasal 3 PP No. 16 tahun 2009
d. Bunga Deposito dan Diskonto Sertifikat Bank Indonesia	PPh Final (20%)	Pasal 4 (2) UU PPh jo. Pasal 2 PP No. 131 tahun 2000 jo. Pasal 3 Keputusan Menteri Keuangan R.I. No. 51/KMK.04/2001
e. <i>Capital Gain</i> Saham di Bursa	PPh Final (0,1%)	Pasal 4 (2) UU PPh jo. PP No. 41 tahun 1994 jo. Pasal 1 PP No. 14 tahun 1997
f. <i>Commercial Paper</i> dan Surat Utang lainnya	PPh tarif umum	Pasal 4 (1) UU PPh

*

Sesuai dengan Peraturan Pemerintah R.I. No. 16 Tahun 2009 ("PP No. 16 Tahun 2009") besarnya Pajak Penghasilan (PPh) atas bunga dan/atau diskonto dari Obligasi yang diterima Wajib Pajak Reksa Dana yang terdaftar pada BAPEPAM & LK adalah sebagai berikut:

- 1) 0% untuk tahun 2009 sampai dengan tahun 2010;
- 2) 5% untuk tahun 2011 sampai dengan tahun 2013; dan
- 3) 15% untuk tahun 2014 dan seterusnya.

Informasi perpajakan tersebut di atas dibuat oleh Manajer Investasi berdasarkan pengetahuan dan pengertian dari Manajer Investasi atas peraturan perpajakan yang ada sampai dengan Prospektus ini dibuat. Apabila di kemudian hari terdapat perubahan atau perbedaan interpretasi atas peraturan perpajakan yang berlaku, maka Manajer Investasi akan menyesuaikan informasi perpajakan di atas.

Bagi pemodal asing disarankan untuk berkonsultasi dengan penasihat perpajakan mengenai perlakuan pajak investasi sebelum membeli Unit Penyertaan BNI-AM DANA TERENCANA.

Dalam hal terdapat pajak yang harus dibayar oleh Pemegang Unit Penyertaan sesuai peraturan perundang-undangan di bidang perpajakan yang berlaku, pemberitahuan kepada Pemegang Unit Penyertaan tentang pajak yang harus dibayar tersebut akan dilakukan dengan mengirimkan surat tercatat kepada calon Pemegang Unit Penyertaan segera setelah Manajer Investasi mengetahui adanya pajak tersebut yang harus dibayar oleh calon Pemegang Unit Penyertaan.

BAB VIII

MANFAAT INVESTASI DAN FAKTOR-FAKTOR RISIKO UTAMA

8.1 MANFAAT BAGI PEMEGANG UNIT PENYERTAAN BNI-AM DANA TERENCANA

Pemegang Unit Penyertaan BNI-AM DANA TERENCANA dapat memperoleh manfaat investasi sebagai berikut:

a. Pengelolaan Secara Profesional

BNI-AM DANA TERENCANA dikelola oleh manajer Investasi yang berpengalaman dan memiliki keahlian di bidang pengelolaan dana dengan dukungan akses informasi pasar modal dan pasar uang yang lengkap.

b. Diversifikasi Investasi

Jumlah Dana BNI-AM DANA TERENCANA memungkinkan untuk dilakukan diversifikasi portofolio efek sehingga risiko investasi lebih tersebar. Setiap pemodal BNI-AM TERENCANA akan memperoleh diversifikasi portofolio yang sama dalam setiap Unit Penyertaan.

c. Transparansi Informasi

Manajer Investasi wajib mengumumkan NAB BNI-AM DANA TERENCANA setiap hari di surat kabar dengan peredaran nasional sehingga setiap pemegang unit dapat memantau nilai investasi mereka.

d. Kemudahan Investasi

Pemodal dapat melakukan investasi di pasar modal secara tidak langsung melalui BNI-AM DANA TERENCANA tanpa prosedur yang rumit. Disamping itu pemodal juga tidak perlu lagi melakukan riset, analisa pasar dan berbagai pekerjaan administrasi yang berkaitan dengan keputusan investasi setiap hari.

8.2 FAKTOR - FAKTOR RISIKO UTAMA

Sedangkan risiko investasi dalam BNI-AM DANA TERENCANA dapat disebabkan oleh beberapa faktor antara lain:

a. Risiko Wanprestasi/Kredit

Dalam kondisi luar biasa, penerbit surat berharga dimana BNI-AM DANA TERENCANA berinvestasi pada Efek yang diterbitkannya dapat mengalami kesulitan keuangan yang berakhir pada kondisi wanprestasi dalam memenuhi kewajibannya. Hal ini akan mempengaruhi hasil investasi dari Reksa Dana yang dikelola oleh Manajer Investasi.

b. Risiko Perubahan Peraturan

Perubahan peraturan, khususnya, namun tidak terbatas pada peraturan perpajakan dapat mempengaruhi penghasilan atau laba dari BNI-AM DANA TERENCANA sehingga berdampak pada hasil investasi.

c. Risiko Tingkat Suku Bunga

Apabila terjadi perubahan tingkat suku bunga, hal ini dapat mempengaruhi harga aset dimana BNI-AM DANA TERENCANA berinvestasi, terutama harga obligasi. Hal ini dapat pula mempengaruhi kinerja BNI-AM DANA TERENCANA.

d. Risiko Pasar

Apabila terjadinya penurunan harga Efek Bersifat Utang yang diakibatkan kondisi pasar modal atau makro ekonomi yang kurang kondusif.

e. Risiko Perubahan Kondisi Ekonomi dan Politik

Secara umum, risiko investasi di pasar modal adalah risiko fluktuasi harga yang dipengaruhi oleh situasi politik dan kondisi makro ekonomi. Perubahan kebijakan politik dan ekonomi seperti perubahan Undang-Undang dan Peraturan Pemerintah dapat mempengaruhi kinerja perusahaan-perusahaan yang tercatat di bursa efek di Indonesia yang secara langsung akan berpengaruh terhadap portofolio BNI-AM DANA TERENCANA.

f. Risiko Likuiditas

Risiko ini dapat terjadi apabila terdapat Penjualan Kembali secara serentak oleh para pemodal (*redemption rush*) dan Manajer Investasi mengalami kesulitan untuk menjual portofolio dalam jumlah besar dengan segera.

Setelah memberitahukan secara tertulis kepada BAPEPAM & LK, dengan tembusan kepada Bank Kustodian, Manajer Investasi dapat menolak pembelian kembali (pelunasan) atau menginstruksikan Agen Penjual Efek Reksa Dana yang ditunjuk oleh Manajer Investasi (jika ada) untuk melakukan penolakan pembelian kembali (pelunasan) apabila terjadi hal-hal sebagai berikut:

1. Bursa Efek dimana sebagian besar Portofolio Efek BNI-AM DANA TERENCANA diperdagangkan ditutup.
2. Perdagangan Efek atas sebagian besar Portofolio BNI-AM DANA TERENCANA di Bursa Efek dihentikan.
3. Keadaan Kahar sebagaimana dimaksudkan dalam Pasal 5 huruf k Undang-Undang Nomor 8 Tahun 1995 tentang Pasar Modal beserta peraturan pelaksanaannya.

g. Risiko Pembubaran dan Likuidasi

Dalam hal BNI-AM DANA TERENCANA diperintahkan oleh BAPEPAM & LK untuk dibubarkan sesuai dengan peraturan perundang-undangan yang berlaku dan/atau total Nilai Aktiva Bersih BNI-AM DANA TERENCANA kurang dari Rp.25.000.000.000 (dua puluh lima miliar Rupiah) selama 90 (sembilan puluh) Hari Bursa berturut-turut, maka sesuai dengan ketentuan BAPEPAM & LK No.IV.B.1 angka 37 huruf b dan c serta pasal 24.1 butir (ii) dan (iii) dari Kontrak Investasi Kolektif BNI-AM DANA TERENCANA, Manajer Investasi wajib melakukan pembubaran dan likuidasi, sehingga hal ini akan mempengaruhi hasil investasi BNI-AM DANA TERENCANA.

(Bagian ini sengaja dikosongkan)

BAB IX

ALOKASI BIAYA DAN IMBALAN JASA

Dalam pengelolaan BNI-AM DANA TERENCANA terdapat biaya-biaya yang harus dikeluarkan oleh BNI-AM DANA TERENCANA, Manajer Investasi, Pemegang Unit Penyertaan maupun Bank Kustodian. Perincian biaya-biaya dan alokasinya adalah sebagai berikut:

9.1 BIAYA YANG MENJADI BEBAN BNI-AM DANA TERENCANA

- a. Imbalan Jasa pengelolaan bagi Manajer Investasi maksimum sebesar 2,99% (dua koma sembilan puluh sembilan persen) per tahun yang dihitung secara harian dari Nilai Aktiva Bersih BNI-AM DANA TERENCANA berdasarkan 365 (tiga ratus enam puluh lima) hari per tahun atau 366 (tiga ratus enam puluh enam) hari per tahun untuk tahun kabisat dan dibayarkan setiap bulan;
- b. Imbalan Jasa bagi Bank Kustodian maksimum sebesar 0,20% (nol koma dua puluh persen) per tahun yang dihitung secara harian dari Nilai Aktiva Bersih BNI-AM DANA TERENCANA berdasarkan 365 (tiga ratus enam puluh lima) hari per tahun atau 366 (tiga ratus enam puluh enam) hari per tahun untuk tahun kabisat dan dibayarkan setiap bulan;
- c. Biaya transaksi Efek dan registrasi Efek;
- d. Biaya pencetakan dan distribusi pembaharuan Prospektus, termasuk laporan keuangan tahunan yang disertai dengan laporan Akuntan yang terdaftar di BAPEPAM & LK dengan pendapat yang lazim kepada Pemegang Unit Penyertaan setelah BNI-AM DANA TERENCANA dinyatakan efektif oleh BAPEPAM & LK;
- e. Biaya pemberitahuan termasuk biaya pemasangan berita/pemberitahuan di surat kabar mengenai rencana perubahan Kontrak Investasi Kolektif dan/atau Prospektus (jika ada) dan perubahan Kontrak Investasi Kolektif setelah BNI-AM DANA TERENCANA dinyatakan efektif oleh BAPEPAM & LK;
- f. Biaya pencetakan dan distribusi Surat Konfirmasi Transaksi Unit Penyertaan dan Laporan Bulanan ke Pemegang Unit Penyertaan setelah BNI-AM DANA TERENCANA mendapat pernyataan efektif dari BAPEPAM & LK;
- g. Biaya jasa auditor yang memeriksa laporan keuangan tahunan BNI-AM DANA TERENCANA;
- h. Biaya dan pengeluaran dalam hal terjadi keadaan mendesak untuk kepentingan BNI-AM DANA TERENCANA;
- i. Pengeluaran pajak yang berkenaan dengan pembayaran imbalan jasa dan biaya-biaya di atas.

9.2 BIAYA YANG MENJADI BEBAN MANAJER INVESTASI

- a. Biaya persiapan pembentukan BNI-AM DANA TERENCANA yaitu biaya pembuatan Kontrak Investasi Kolektif, pembuatan dan distribusi Prospektus Awal dan penerbitan dokumen-dokumen yang diperlukan termasuk imbalan jasa Konsultan Hukum dan Notaris yang diperlukan sampai mendapat pernyataan Efektif dari BAPEPAM & LK;
- b. Biaya administrasi pengelolaan portofolio yaitu biaya telepon, faksimili, fotokopi dan transportasi;
- c. Biaya pemasaran termasuk biaya pencetakan brosur, biaya promosi dan iklan BNI-AM DANA TERENCANA;
- d. Biaya penerbitan dan distribusi Formulir Profil Pemodal, Formulir Pemesanan Pembelian Unit Penyertaan dan Formulir Penjualan Kembali Unit Penyertaan;
- e. Biaya pengumuman di surat kabar harian berbahasa Indonesia yang berperedaran nasional mengenai laporan penghimpunan dana kelolaan BNI-AM DANA TERENCANA paling lambat 60 (enam puluh) Hari Bursa setelah Pernyataan Pendaftaran BNI-AM DANA TERENCANA menjadi efektif;

- f. Imbalan jasa Konsultan Hukum, Akuntan, Notaris dan beban lainnya kepada pihak ketiga berkenaan dengan pembubaran BNI-AM DANA TERENCANA dan likuidasi atas harta kekayaannya.

9.3 BIAYA YANG MENJADI BEBAN PEMEGANG UNIT PENYERTAAN

- a. Biaya pembelian Unit Penyertaan (*subscription fee*) maksimum sebesar 1% (satu persen) dari nilai transaksi pembelian Unit Penyertaan, yang dikenakan pada saat Pemegang Unit Penyertaan membeli Unit Penyertaan BNI-AM DANA TERENCANA. Biaya pembelian Unit Penyertaan tersebut merupakan pendapatan dari Manajer Investasi dan/atau Agen Penjual Efek Reksa Dana yang ditunjuk oleh Manajer Investasi (jika ada).
- b. Biaya penjualan kembali Unit Penyertaan (*redemption fee*) maksimum sebesar 1% (satu persen) dari nilai transaksi penjualan kembali Unit Penyertaan untuk kepemilikan Unit Penyertaan sampai dengan 1 (satu) tahun dan sebesar 0% (nol persen) untuk kepemilikan Unit Penyertaan di atas 1 (satu) tahun, yang dikenakan pada saat Pemegang Unit Penyertaan melakukan penjualan kembali Unit Penyertaan yang dimilikinya. Biaya penjualan kembali Unit Penyertaan tersebut akan dibukukan ke dalam BNI-AM DANA TERENCANA;
- c. Biaya-biaya pemindahbukuan/transfer bank (jika ada) sehubungan dengan pembelian Unit Penyertaan oleh Pemegang Unit Penyertaan, pengembalian sisa uang pembelian Unit Penyertaan yang ditolak, hasil pencairan seluruh Unit Penyertaan dalam hal kepemilikan Unit Penyertaan di bawah saldo minimum dan pembayaran hasil penjualan kembali Unit Penyertaan oleh Pemegang Unit Penyertaan ke rekening yang terdaftar atas nama Pemegang Unit Penyertaan;
- d. Pajak-pajak yang berkenaan dengan Pemegang Unit Penyertaan dan biaya-biaya di atas (bila ada).

9.4 Biaya Konsultan Hukum, biaya Notaris dan/atau biaya Akuntan menjadi beban Manajer Investasi, Bank Kustodian dan/atau BNI-AM DANA TERENCANA sesuai dengan pihak yang memperoleh manfaat atau yang melakukan kesalahan sehingga diperlukan jasa profesi dimaksud.

9.5 ALOKASI BIAYA

Rincian Alokasi biaya yang ada adalah sebagai berikut:

JENIS BIAYA	%	KETERANGAN
Dibebankan kepada BNI-AM DANA TERENCANA		
a. Imbalan Jasa Manajer Investasi	Maks. 2,99%	pertahun dari Nilai Aktiva Bersih BNI-AM DANA TERENCANA yang dihitung secara harian berdasarkan 365 hari pertahun atau 366 hari per tahun untuk tahun kabisat dan dibayarkan setiap bulan.
b. Imbalan Jasa Bank Kustodian	Maks. 0,20%	

Dibebankan kepada Pemegang Unit Penyertaan		
a. Biaya pembelian Unit Penyertaan	Maks. 1%	dihitung berdasarkan nilai setiap transaksi pembelian Unit Penyertaan.
b. Biaya penjualan kembali Unit Penyertaan	Maks. 1%	untuk kepemilikan Unit Penyertaan sampai dengan 1 (satu) tahun
	0%	untuk kepemilikan Unit Penyertaan di atas 1 (satu) tahun
		dihitung berdasarkan nilai setiap transaksi penjualan kembali Unit Penyertaan.
c. Biaya bank	jika ada	
d. Pengeluaran pajak dan biaya-biaya di atas	jika ada	

Biaya-biaya tersebut di atas belum termasuk pengenaan pajak sesuai ketentuan peraturan perpajakan yang berlaku di Indonesia.

(Bagian ini sengaja dikosongkan)

BAB X HAK-HAK PEMEGANG UNIT PENYERTAAN

Dengan tunduk pada syarat - syarat sesuai yang tertulis dalam Kontrak Investasi Kolektif, setiap Pemegang Unit Penyertaan BNI-AM DANA TERENCANA mempunyai hak-hak sebagai berikut:

10.1 Memperoleh Pembagian Hasil Investasi

Pemegang Unit Penyertaan BNI-AM DANA TERENCANA mempunyai hak untuk memperoleh pembagian hasil investasi (jika ada) sesuai dengan Kebijakan Pembagian Hasil Investasi.

10.2 Memperoleh Bukti Kepemilikan Unit Penyertaan BNI-AM DANA TERENCANA, yaitu Surat Konfirmasi Transaksi Unit Penyertaan

Untuk setiap pembelian dan penjualan kembali Unit Penyertaan, Pemegang Unit Penyertaan BNI-AM DANA TERENCANA akan memperoleh Surat Konfirmasi Transaksi Unit Penyertaan yang diterbitkan oleh Bank Kustodian. Surat Konfirmasi Transaksi Unit Penyertaan akan dikirimkan dalam waktu paling lambat 7 (tujuh) Hari Bursa setelah (i) aplikasi pembelian Unit Penyertaan dari Pemegang Unit Penyertaan telah lengkap dan diterima dengan baik oleh Manajer Investasi atau Agen Penjual Efek Reksa Dana yang ditunjuk oleh Manajer Investasi (jika ada) dan pembayaran diterima dengan baik oleh Bank Kustodian (*in good fund and in complete application*); dan (ii) aplikasi penjualan kembali (pelunasan) Unit Penyertaan BNI-AM DANA TERENCANA dari Pemegang Unit Penyertaan telah lengkap dan diterima dengan baik (*in complete application*) oleh Manajer Investasi atau Agen Penjual Efek Reksa Dana yang ditunjuk oleh Manajer Investasi (jika ada).

Surat Konfirmasi Transaksi Unit Penyertaan menyatakan jumlah Unit Penyertaan yang dimiliki oleh Pemegang Unit Penyertaan pada saat pembelian dan penjualan kembali (pelunasan) Unit Penyertaan yang dimilikinya dalam BNI-AM DANA TERENCANA.

10.3 Menjual Kembali Sebagian atau Seluruh Unit Penyertaan

Pemegang Unit Penyertaan mempunyai hak untuk menjual kembali sebagian atau seluruh Unit Penyertaan BNI-AM DANA TERENCANA yang dimilikinya kepada Manajer Investasi setiap Hari Bursa.

10.4 Memperoleh Informasi Mengenai Nilai Aktiva Bersih Harian Setiap Unit Penyertaan dan Kinerja BNI-AM DANA TERENCANA

Setiap Pemegang Unit Penyertaan mempunyai hak untuk mendapatkan informasi mengenai Nilai Aktiva Bersih Harian setiap Unit Penyertaan BNI-AM DANA TERENCANA yang dipublikasikan di surat kabar harian tertentu.

10.5 Memperoleh Hasil Pencairan Unit Penyertaan Akibat Kurang Dari Saldo Minimum Kepemilikan Unit Penyertaan

Pemegang Unit Penyertaan berhak mendapatkan hasil pencairan kepemilikan Unit Penyertaan di bawah saldo minimum sebagaimana ditetapkan pada Bab XIV.

10.6 Memperoleh Laporan Keuangan Secara Periodik

10.7 Memperoleh Laporan Bulanan

10.8. Memperoleh Bagian Atas Hasil Likuidasi Secara Proporsional Dengan Kepemilikan Unit Penyertaan Dalam Hal BNI-AM DANA TERENCANA Dibubarkan dan Dilikuidasi

Dalam hal BNI-AM DANA TERENCANA dibubarkan dan dilikuidasi maka hasil likuidasi harus dibagi secara proporsional menurut komposisi jumlah Unit Penyertaan yang dimiliki oleh masing - masing Pemegang Unit Penyertaan.

(Bagian ini sengaja dikosongkan)

BAB XI PEMBUBARAN DAN LIKUIDASI

11.1. HAL-HAL YANG MENYEBABKAN BNI-AM DANA TERENCANA WAJIB DIBUBARKAN

BNI-AM DANA TERENCANA berlaku sejak ditetapkannya pernyataan efektif oleh BAPEPAM & LK dan wajib dibubarkan apabila terjadi salah satu dari hal-hal sebagai berikut:

- a. Dalam jangka waktu 60 (enam puluh) Hari Bursa, BNI-AM DANA TERENCANA yang Pernyataan Pendaftarannya telah menjadi efektif memiliki dana kelolaan kurang dari Rp 25.000.000.000,00 (dua puluh lima miliar Rupiah); dan/atau
- b. Diperintahkan oleh BAPEPAM & LK sesuai dengan peraturan perundang-undangan di bidang Pasar Modal; dan/atau
- c. Total Nilai Aktiva Bersih BNI-AM DANA TERENCANA kurang dari Rp 25.000.000.000,- (dua puluh lima miliar Rupiah) selama 90 (sembilan puluh) Hari Bursa berturut-turut; dan/atau
- d. Manajer Investasi dan Bank Kustodian telah sepakat untuk membubarkan BNI-AM DANA TERENCANA.

11.2. PROSES PEMBUBARAN DAN LIKUIDASI BNI-AM DANA TERENCANA

Dalam hal BNI-AM DANA TERENCANA wajib dibubarkan karena kondisi sebagaimana dimaksud dalam butir 11.1 huruf a di atas, maka Manajer Investasi wajib:

- i) menyampaikan laporan kondisi tersebut kepada BAPEPAM & LK dan mengumumkan rencana pembubaran, likuidasi, dan pembagian hasil likuidasi BNI-AM DANA TERENCANA kepada para Pemegang Unit Penyertaan paling kurang dalam 1 (satu) surat kabar harian berbahasa Indonesia yang berperedaran nasional, paling lambat 2 (dua) Hari Bursa sejak berakhirnya jangka waktu sebagaimana dimaksud pada butir 11.1 huruf a di atas;
- ii) menginstruksikan kepada Bank Kustodian untuk membayarkan dana hasil likuidasi yang menjadi hak Pemegang Unit Penyertaan dengan ketentuan bahwa perhitungannya dilakukan secara proporsional dari Nilai Aktiva Bersih pada saat pembubaran namun tidak boleh lebih kecil dari Nilai Aktiva Bersih awal (harga par) dan dana tersebut diterima Pemegang Unit Penyertaan paling lambat 7 (tujuh) Hari Bursa sejak berakhirnya jangka waktu sebagaimana dimaksud pada butir 11.1 huruf a di atas; dan
- iii) membubarkan BNI-AM DANA TERENCANA dalam jangka waktu paling lambat 10 (sepuluh) Hari Bursa sejak berakhirnya jangka waktu sebagaimana dimaksud pada butir 11.1 huruf a di atas, dan menyampaikan laporan hasil pembubaran BNI-AM DANA TERENCANA kepada BAPEPAM & LK paling lambat 10 (sepuluh) Hari Bursa sejak BNI-AM DANA TERENCANA dibubarkan.

Dalam hal BNI-AM DANA TERENCANA wajib dibubarkan karena kondisi sebagaimana dimaksud dalam butir 11.1 huruf b di atas, maka Manajer Investasi wajib:

- i) mengumumkan pembubaran, likuidasi, dan rencana pembagian hasil likuidasi BNI-AM DANA TERENCANA paling kurang dalam 1 (satu) surat kabar harian berbahasa Indonesia yang berperedaran nasional paling lambat 2 (dua) Hari Bursa sejak diperintahkan BAPEPAM & LK, dan pada hari yang sama memberitahukan secara tertulis kepada Bank Kustodian untuk menghentikan perhitungan Nilai Aktiva Bersih BNI-AM DANA TERENCANA;
- ii) menginstruksikan kepada Bank Kustodian untuk membayarkan dana hasil likuidasi yang menjadi hak pemegang Unit Penyertaan dengan ketentuan bahwa perhitungannya dilakukan secara proporsional dari Nilai Aktiva Bersih pada saat pembubaran dan dana tersebut diterima pemegang Unit Penyertaan paling lambat 7 (tujuh) Hari Bursa sejak diperintahkan pembubaran BNI-AM DANA TERENCANA oleh BAPEPAM & LK; dan

- iii) menyampaikan laporan hasil pembubaran, likuidasi, dan pembagian hasil likuidasi BNI-AM DANA TERENCANA kepada BAPEPAM & LK paling lambat 2 (dua) bulan sejak diperintahkan pembubaran BNI-AM DANA TERENCANA oleh BAPEPAM & LK dengan dilengkapi pendapat dari Konsultan Hukum dan Akuntan, serta Akta Pembubaran dan Likuidasi BNI-AM DANA TERENCANA dari Notaris.

Dalam hal BNI-AM DANA TERENCANA wajib dibubarkan karena kondisi sebagaimana dimaksud dalam butir 11.1 huruf c di atas, maka Manajer Investasi wajib:

- i) menyampaikan laporan kondisi tersebut kepada BAPEPAM & LK dengan dilengkapi kondisi keuangan terakhir BNI-AM DANA TERENCANA dan mengumumkan kepada para Pemegang Unit Penyertaan rencana pembubaran, likuidasi, dan pembagian hasil likuidasi BNI-AM DANA TERENCANA paling kurang dalam 1 (satu) surat kabar harian berbahasa Indonesia yang berperedaran nasional, dalam jangka waktu paling lambat 2 (dua) Hari Bursa sejak berakhirnya jangka waktu sebagaimana dimaksud pada butir 11.1 huruf c di atas serta pada hari yang sama memberitahukan secara tertulis kepada Bank Kustodian untuk menghentikan perhitungan Nilai Aktiva Bersih BNI-AM DANA TERENCANA;
- ii) menginstruksikan kepada Bank Kustodian untuk membayarkan dana hasil likuidasi yang menjadi hak Pemegang Unit Penyertaan dengan ketentuan bahwa perhitungannya dilakukan secara proporsional dari Nilai Aktiva Bersih pada saat likuidasi selesai dilakukan dan dana tersebut diterima pemegang Unit Penyertaan paling lambat 7 (tujuh) Hari Bursa sejak likuidasi selesai dilakukan; dan
- iii) menyampaikan laporan hasil pembubaran, likuidasi, dan pembagian hasil likuidasi BNI-AM DANA TERENCANA kepada BAPEPAM & LK paling lambat 2 (dua) bulan Hari Bursa sejak dibubarkan dengan dilengkapi pendapat dari Konsultan Hukum dan Akuntan, serta Akta Pembubaran dan Likuidasi BNI-AM DANA TERENCANA dari Notaris.

Dalam hal BNI-AM DANA TERENCANA wajib dibubarkan karena kondisi sebagaimana dimaksud dalam butir 11.1 huruf d di atas, maka Manajer Investasi wajib:

- i) menyampaikan kepada BAPEPAM & LK dalam jangka waktu paling lambat 2 (dua) Hari Bursa sejak terjadinya kesepakatan pembubaran BNI-AM DANA TERENCANA oleh Manajer Investasi dan Bank Kustodian dengan melampirkan:
 - a) kesepakatan pembubaran dan likuidasi BNI-AM DANA TERENCANA antara Manajer Investasi dan Bank Kustodian;
 - b) alasan pembubaran; dan
 - c) kondisi keuangan terakhir;dan pada hari yang sama mengumumkan rencana pembubaran, likuidasi, dan pembagian hasil likuidasi BNI-AM DANA TERENCANA kepada para Pemegang Unit Penyertaan paling kurang dalam 1 (satu) surat kabar harian berbahasa Indonesia yang berperedaran nasional serta memberitahukan secara tertulis kepada Bank Kustodian untuk menghentikan perhitungan Nilai Aktiva Bersih BNI-AM DANA TERENCANA;
- ii) menginstruksikan kepada Bank Kustodian untuk membayarkan dana hasil likuidasi yang menjadi hak Pemegang Unit Penyertaan dengan ketentuan bahwa perhitungannya dilakukan secara proporsional dari Nilai Aktiva Bersih pada saat likuidasi selesai dilakukan dan dana tersebut diterima pemegang Unit Penyertaan paling lambat 7 (tujuh) Hari Bursa sejak likuidasi selesai dilakukan; dan
- iii) menyampaikan laporan hasil pembubaran, likuidasi, dan pembagian hasil likuidasi BNI-AM DANA TERENCANA kepada BAPEPAM & LK paling lambat 2 (dua) bulan sejak dibubarkan dengan dilengkapi pendapat dari Konsultan Hukum dan Akuntan, serta Akta Pembubaran dan Likuidasi BNI-AM DANA TERENCANA dari Notaris.

11.3. Setelah dilakukannya pengumuman rencana pembubaran, likuidasi dan pembagian hasil likuidasi BNI-AM DANA TERENCANA, maka Pemegang Unit Penyertaan tidak dapat melakukan penjualan kembali (pelunasan).

11.4. PEMBAGIAN HASIL LIKUIDASI

Manajer Investasi wajib memastikan bahwa hasil dari likuidasi BNI-AM DANA TERENCANA harus dibagi secara proporsional menurut komposisi jumlah Unit Penyertaan yang dimiliki oleh masing-masing Pemegang Unit Penyertaan.

Dalam hal masih terdapat dana hasil likuidasi yang belum diambil oleh Pemegang Unit Penyertaan dan/atau terdapat dana yang tersisa setelah tanggal pembagian hasil likuidasi kepada Pemegang Unit Penyertaan yang ditetapkan oleh Manajer Investasi, maka:

- a. Jika Bank Kustodian telah memberitahukan dana tersebut kepada Pemegang Unit Penyertaan sebanyak 3 (tiga) kali dalam tenggang waktu masing-masing 2 (dua) minggu serta telah mengumumkannya dalam surat kabar harian yang berperedaran nasional, maka dana tersebut wajib disimpan dalam rekening giro di Bank Kustodian selaku Bank Umum, atas nama Bank Kustodian untuk kepentingan Pemegang Unit Penyertaan yang belum mengambil dana hasil likuidasi dan/atau untuk kepentingan Pemegang Unit Penyertaan yang tercatat pada saat likuidasi, dalam jangka waktu 3 (tiga) tahun;
- b. Setiap biaya yang timbul atas penyimpanan dana tersebut akan dibebankan kepada rekening giro tersebut; dan
- c. Apabila dalam jangka waktu 3 (tiga) tahun tidak diambil oleh Pemegang Unit Penyertaan, maka dana tersebut wajib diserahkan oleh Bank Kustodian kepada Pemerintah Indonesia untuk keperluan pengembangan industri Pasar Modal.

11.5. Dalam hal BNI-AM DANA TERENCANA dibubarkan dan dilikuidasi, maka beban biaya pembubaran dan likuidasi BNI-AM DANA TERENCANA termasuk biaya Konsultan Hukum, Akuntan dan beban lain kepada pihak ketiga menjadi tanggung jawab dan wajib dibayar Manajer Investasi kepada pihak-pihak yang bersangkutan.

Informasi yang lebih rinci mengenai Pembubaran dan Likuidasi dapat dibaca dalam Kontrak Investasi Kolektif BNI-AM DANA TERENCANA yang tersedia di PT BNI Asset Management.

(Bagian ini sengaja dikosongkan)

BAB XII PENDAPAT DARI SEGI HUKUM

(Bagian ini sengaja dikosongkan)

No. Referensi: 372/R&P/20120036/AA-BN-sa/2012

29 Februari 2012

Kepada Yth.

Badan Pengawas Pasar Modal dan Lembaga Keuangan (BAPEPAM dan LK)

Departemen Keuangan Republik Indonesia

Gedung Sumitro Djohadikusumo

Jalan Lapangan Banteng Timur No. 1-4

Jakarta 10710

U.p.: *Ibu Ir. Nurhaida, MBA*
Ketua BAPEPAM dan LK

Perihal: Pendapat dari Segi Hukum Sehubungan dengan Pembentukan Reksa Dana berbentuk Kontrak Investasi Kolektif "Reksa Dana BNI-AM DANA TERENCANA"

Dengan hormat,

Kami kantor konsultan hukum Roosdiono & Partners selaku konsultan hukum yang independen, telah ditunjuk oleh PT BNI Asset Management berdasarkan Surat Direksi PT BNI Asset Management No. 0040/BNIAM/2012 tanggal 18 Januari 2012, untuk bertindak sebagai konsultan hukum sehubungan dengan pembentukan reksa dana berbentuk Kontrak Investasi Kolektif Reksa Dana BNI-AM DANA TERENCANA, sebagaimana termaktub dalam akta Kontrak Investasi Kolektif Reksa Dana BNI-AM DANA TERENCANA No. 12 tanggal 22 Februari 2012, dibuat di hadapan Sri Hastuti, SH., notaris di Jakarta (selanjutnya disebut "Kontrak"), antara PT BNI Asset Management selaku manajer investasi (selanjutnya disebut "Manajer Investasi") dan Standard Chartered Bank, Cabang Jakarta, selaku bank kustodian (selanjutnya disebut "Bank Kustodian"), dimana Manajer Investasi akan melakukan Penawaran Umum atas Unit Penyertaan Reksa Dana BNI-AM DANA TERENCANA secara terus menerus sampai dengan jumlah 5.000.000.000 (lima miliar) Unit Penyertaan dimana setiap Unit Penyertaan mempunyai Nilai Aktiva Bersih awal sebesar Rp 1.000,- (seribu Rupiah) pada hari pertama penawaran.

Dasar Penerbitan Pendapat dari Segi Hukum

Pendapat dari Segi Hukum ini kami buat berdasarkan pemeriksaan dan penelitian atas dokumen-dokumen asli dan atau salinan yang kami peroleh dari Manajer Investasi dan Bank Kustodian, serta pernyataan dan keterangan tertulis dari Direksi, Dewan Komisaris, wakil dan atau pegawai dari Manajer Investasi dan Bank Kustodian sebagaimana termuat dalam Laporan Pemeriksaan Hukum Pembentukan Reksa Dana Berbentuk Kontrak Investasi Kolektif Reksa Dana BNI-AM DANA TERENCANA tanggal 29 Februari 2012 yang kami sampaikan dengan Surat kami No. Referensi: 371/R&P/20120036/AA-BN-sa/2012 tanggal 29 Februari 2012, yang merupakan bagian tidak terpisahkan dari Pendapat dari Segi Hukum ini.

Pendapat dari Segi Hukum ini kami berikan sehubungan dengan Pernyataan Pendaftaran dalam rangka Penawaran Umum Reksa Dana BNI-AM DANA TERENCANA yang diajukan oleh Manajer Investasi.

Asumsi dan Kualifikasi

Dalam melakukan pemeriksaan dan penelitian tersebut di atas, kami mengasumsikan dan memberi kualifikasi bahwa:

1. selain dari dokumen-dokumen yang telah diterima, tidak ada dokumen-dokumen lain mengenai perubahan anggaran dasar, perubahan susunan pengurus, pembubaran dan likuidasi ataupun pencabutan/pembatalan/pembekuan perizinan, serta dokumen-dokumen lain yang berkaitan dengan pendirian, pengaturan, keberadaan dan pelaksanaan kegiatan usaha dari Manajer Investasi dan Bank Kustodian;
2. semua dokumen yang disampaikan dalam bentuk salinan adalah sama dengan aslinya;
3. semua tanda tangan yang ada pada dokumen asli dari semua dokumen yang disampaikan adalah tanda tangan asli dari orang-orang yang mempunyai kewenangan dan kecakapan hukum untuk melakukan perbuatan hukum;
4. semua pernyataan mengenai atau sehubungan dengan fakta yang material untuk Pendapat dari Segi Hukum ini yang dimuat dalam dokumen-dokumen yang disampaikan adalah benar;
5. semua salinan dari akta notaris yang dibuat di hadapan atau oleh notaris sehubungan dengan Penawaran Umum ini dibuat oleh notaris yang berwenang berdasarkan peraturan perundang-undangan yang berlaku termasuk peraturan perundang-undangan di bidang pasar modal; dan
6. semua pengungkapan informasi mengenai Efek yang akan dibeli berdasarkan Kontrak adalah benar dan telah sesuai dengan peraturan perundang-undangan yang berlaku.

Pendapat dari Segi Hukum

Berdasarkan hal-hal sebagaimana disebutkan di atas dan dengan berpedoman pada peraturan perundang-undangan yang berlaku, khususnya peraturan perundang-undangan di bidang pasar modal, kami sampaikan Pendapat dari Segi Hukum sebagai berikut:

1. Manajer Investasi adalah suatu perusahaan efek yang didirikan menurut dan berdasarkan peraturan perundang-undangan Negara Republik Indonesia dan telah memperoleh semua izin yang diperlukan untuk menjalankan kegiatan usahanya termasuk tetapi tidak terbatas pada izin usaha untuk melakukan kegiatan sebagai Manajer Investasi.

2. Anggota Direksi dan Dewan Komisaris Manajer Investasi yang sedang menjabat, adalah sah karena diangkat sesuai dengan anggaran dasar Manajer Investasi serta peraturan perundang-undangan yang berlaku termasuk peraturan di bidang pasar modal khususnya mengenai Perusahaan Efek yang melakukan kegiatan usaha sebagai manajer investasi.
3. Semua anggota Direksi serta semua Wakil Manajer Investasi telah memiliki izin orang-perseorangan sebagai Wakil Manajer Investasi.
4. Anggota Direksi dan Dewan Komisaris dari Manajer Investasi belum pernah dinyatakan pailit dan masing-masing mereka tidak pernah menjadi anggota Direksi, Komisaris atau Wakil Manajer Investasi yang dinyatakan bersalah menyebabkan suatu perseroan dinyatakan pailit atau pernah dihukum karena melakukan tindak pidana yang merugikan keuangan Negara Republik Indonesia.
5. Anggota Direksi dari Manajer Investasi pada saat ini tidak mempunyai jabatan rangkap pada perusahaan lain dan anggota Dewan Komisaris dari Manajer Investasi pada saat ini tidak merangkap sebagai komisaris pada Perusahaan Efek lain.
6. Sesuai dengan surat pernyataan Direksi, Dewan Komisaris dan Wakil Manajer Investasi dari Manajer Investasi, tidak terdapat tuntutan pidana atau gugatan perdata di muka pengadilan umum baik terhadap Manajer Investasi, anggota Direksi, anggota Dewan Komisaris maupun Wakil Manajer Investasi.
7. Bank Kustodian adalah cabang dari suatu bank asing yang didirikan berdasarkan hukum negara Kerajaan Inggris dan telah memperoleh semua izin yang diperlukan untuk menjalankan kegiatan usahanya di Indonesia termasuk tetapi tidak terbatas pada persetujuan BAPEPAM dan LK untuk melakukan kegiatan sebagai Kustodian.
8. Bank Kustodian tidak sedang terlibat perkara, dan/atau tidak berada dalam proses kepailitan yang dapat mempengaruhi secara material kedudukan atau kelangsungan usaha dari Bank Kustodian dan/atau tidak sedang dihukum karena melakukan tindak pidana yang merugikan keuangan Negara Republik Indonesia.
9. Manajer Investasi dan Bank Kustodian tidak mempunyai hubungan afiliasi satu sama lain.
10. Kontrak telah dibuat sesuai dengan peraturan perundang-undangan yang berlaku, khususnya peraturan perundang-undangan di bidang pasar modal yang mengatur tentang reksa dana kontrak investasi kolektif.
11. Reksa Dana BNI-AM DANA TERENCANA berlaku sejak ditetapkannya pernyataan efektif oleh BAPEPAM dan LK sampai dinyatakan bubar sesuai peraturan perundang-undangan yang berlaku.

12. Baik Manajer Investasi maupun Bank Kustodian mempunyai kecakapan hukum dan berwenang sepenuhnya untuk menandatangani Kontrak dan oleh karena itu kewajiban-kewajiban mereka masing-masing selaku para pihak dalam Kontrak adalah sah dan mengikat serta dapat dituntut pemenuhannya di muka badan peradilan yang berwenang. Setelah penandatanganan Kontrak, setiap pembeli Unit Penyertaan yang karena itu menjadi pemilik/Pemegang Unit Penyertaan terikat oleh Kontrak.
13. Pilihan penyelesaian perselisihan antara para pihak yang berhubungan dengan Kontrak melalui arbitrase berdasarkan ketentuan Badan Arbitrase Pasar Modal Indonesia (BAPMI) dan ketentuan sebagaimana diatur dalam Undang-undang Republik Indonesia Nomor 30 Tahun 1999 tentang Arbitrase dan Alternatif Penyelesaian Sengketa adalah sah dan mengikat para pihak dalam Kontrak.
14. Setiap Unit Penyertaan yang diterbitkan, ditawarkan dan dijual memberi hak kepada pemilik/pemegangnya yang terdaftar dalam daftar penyimpanan kolektif yang diselenggarakan oleh Bank Kustodian untuk menjalankan semua hak yang dapat dijalankan oleh seorang pemilik/Pemegang Unit Penyertaan.

Demikian Pendapat dari Segi Hukum ini kami berikan dengan sebenarnya selaku konsultan hukum yang independen dan tidak terafiliasi baik dengan Manajer Investasi maupun dengan Bank Kustodian dan kami bertanggung jawab atas isi Pendapat dari Segi Hukum ini.

Hormat kami,
ROOSDIONO & PARTNERS

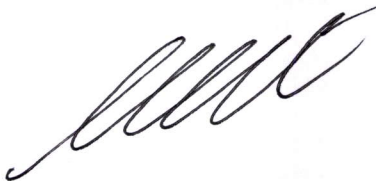

Adrianus Ardianto
Partner
STTD No.424/PM/STTD-KH/2002

BAB XIII

PERSYARATAN DAN TATA CARA PEMBELIAN UNIT PENYERTAAN

13.1. PEMBELIAN UNIT PENYERTAAN

Sebelum melakukan permohonan, pemodal harus sudah membaca dan mengerti isi Prospektus ini beserta ketentuan-ketentuan yang ada di dalamnya.

Formulir Profil Pemodal dan Formulir Pemesanan Pembelian Unit Penyertaan BNI-AM DANA TERENCANA dapat diperoleh dari Manajer Investasi dan Agen Penjual Efek Reksa Dana yang ditunjuk oleh Manajer Investasi (jika ada).

13.2. PROSEDUR PEMBELIAN UNIT PENYERTAAN

Pemodal yang ingin membeli Unit Penyertaan BNI-AM DANA TERENCANA harus terlebih dahulu mengisi dan menandatangani Formulir Profil Pemodal secara lengkap dengan melengkapi fotokopi bukti jati diri (KTP untuk perorangan lokal/Paspor untuk perorangan asing dan anggaran dasar, NPWP serta KTP/Paspor pejabat yang berwenang untuk Badan Hukum) dan dokumen-dokumen pendukung lainnya sesuai Prinsip Mengenal Nasabah oleh Penyedia Jasa Keuangan di Bidang Pasar Modal sebagaimana diatur dalam Peraturan BAPEPAM & LK No. V.D.10 yang merupakan Lampiran Keputusan Ketua BAPEPAM & LK Nomor Kep-476/BL/2009 tanggal 23 Desember 2009 (selanjutnya disebut "Peraturan BAPEPAM & LK No. V.D.10. ").

Formulir Profil Pemodal diisi dan ditandatangani oleh calon Pemegang Unit Penyertaan serta fotokopi bukti jati diri dilengkapi sebelum melakukan pembelian Unit Penyertaan BNI-AM DANA TERENCANA yang pertama kali (pembelian awal).

Pembelian Unit Penyertaan BNI-AM DANA TERENCANA selanjutnya cukup dilakukan oleh calon Pemegang Unit Penyertaan dengan mengisi Formulir Pemesanan Pembelian Unit Penyertaan BNI-AM DANA TERENCANA dan melengkapinya dengan bukti pembayaran.

Formulir Pemesanan Pembelian Unit Penyertaan BNI-AM DANA TERENCANA beserta bukti pembayaran tersebut harus disampaikan kepada Manajer Investasi baik secara langsung maupun melalui Agen Penjual Efek Reksa Dana yang ditunjuk oleh Manajer Investasi (jika ada).

Sesuai Peraturan BAPEPAM & LK No. IV.B.1, dalam hal terdapat keyakinan adanya pelanggaran ketentuan sebagaimana diatur dalam Peraturan BAPEPAM & LK No.V.D.10, maka Manajer Investasi atau Agen Penjual Efek Reksa Dana yang ditunjuk oleh Manajer Investasi (jika ada) wajib menolak pemesanan pembelian Unit Penyertaan dari calon Pemegang Unit Penyertaan.

Pembelian Unit Penyertaan oleh pemodal tersebut harus dilakukan sesuai dengan syarat dan ketentuan yang tercantum dalam Kontrak Investasi Kolektif BNI-AM DANA TERENCANA, Prospektus dan dalam Formulir Pemesanan Pembelian Unit Penyertaan.

Permohonan Pembelian Unit Penyertaan yang dilakukan menyimpang dari ketentuan-ketentuan dan persyaratan tersebut di atas akan ditolak dan tidak diproses.

13.3. PEMBELIAN UNIT PENYERTAAN SECARA BERKALA

Calon Pemegang Unit Penyertaan dapat melakukan pembelian Unit Penyertaan BNI-AM DANA TERENCANA secara berkala sepanjang hal tersebut dinyatakan dengan tegas oleh

calon Pemegang Unit Penyertaan tersebut dalam Formulir Pemesanan Pembelian Unit Penyertaan BNI-AM DANA TERENCANA.

Manajer Investasi, Bank Kustodian dan Agen Penjual Efek Reksa Dana yang ditunjuk oleh Manajer Investasi (jika ada) akan menyepakati suatu bentuk Formulir Pemesanan Pembelian Unit Penyertaan yang akan digunakan untuk pembelian Unit Penyertaan secara berkala sehingga pembelian Unit Penyertaan BNI-AM DANA TERENCANA secara berkala tersebut cukup dilakukan dengan mengisi dan menandatangani Formulir Pemesanan Pembelian Unit Penyertaan pada saat pembelian Unit Penyertaan BNI-AM DANA TERENCANA secara berkala yang pertama kali. Formulir Pemesanan Pembelian Unit Penyertaan secara berkala sekurang-kurangnya memuat tanggal pembelian Unit Penyertaan secara berkala, jumlah pembelian Unit Penyertaan secara berkala dan masa investasi.

Formulir Pemesanan Pembelian Unit Penyertaan secara berkala yang pertama kali tersebut di atas akan diberlakukan juga sebagai Formulir Pemesanan Pembelian unit Penyertaan yang telah lengkap (*in complete application*) untuk pembelian-pembelian Unit Penyertaan BNI-AM DANA TERENCANA secara berkala berikutnya.

Ketentuan mengenai dokumen-dokumen yang harus dilengkapi dan ditandatangani oleh Pemegang Unit Penyertaan sebagaimana dimaksud pada butir 13.2 Prospektus yaitu Formulir Profil Pemodal beserta dokumen-dokumen pendukungnya sesuai dengan Prinsip Mengenal Nasabah Oleh Penyedia Jasa Keuangan di Bidang Pasar Modal sebagaimana diatur dalam Peraturan BAPEPAM & LK No. V.D.10., wajib dilengkapi oleh calon Pemegang Unit Penyertaan sebelum melakukan pembelian Unit Penyertaan BNI-AM DANA TERENCANA yang pertama kali (pembelian awal).

13.4. BATAS MINIMUM PEMBELIAN UNIT PENYERTAAN

Batas minimum pembelian awal dan selanjutnya Unit Penyertaan BNI-AM DANA TERENCANA adalah Rp.100.000,- (seratus ribu Rupiah) untuk setiap Pemegang Unit Penyertaan.

Apabila pembelian Unit Penyertaan dilakukan melalui Agen Penjual Efek Reksa Dana yang ditunjuk oleh Manajer Investasi (jika ada) maka dengan pemberitahuan tertulis sebelumnya kepada Manajer Investasi, Agen Penjual Efek Reksa Dana yang ditunjuk oleh Manajer Investasi (jika ada) dapat menetapkan jumlah minimum pembelian Unit Penyertaan yang lebih tinggi dari ketentuan minimum pembelian Unit Penyertaan di atas.

13.5. HARGA PEMBELIAN UNIT PENYERTAAN

Setiap Unit Penyertaan BNI-AM DANA TERENCANA akan ditawarkan dengan harga sama dengan Nilai Aktiva Bersih awal yaitu sebesar Rp.1.000,- (seribu Rupiah) pada hari pertama penawaran, yang harus dibayar penuh pada saat mengajukan Formulir Pemesanan Pembelian Unit Penyertaan. Selanjutnya harga pembelian Unit Penyertaan ditetapkan berdasarkan Nilai Aktiva Bersih BNI-AM TERENCANA pada akhir Hari Bursa yang bersangkutan.

13.6. PEMROSESAN PEMBELIAN UNIT PENYERTAAN

Bagi Formulir Pemesanan Pembelian Unit Penyertaan BNI-AM DANA TERENCANA beserta bukti pembayaran yang telah lengkap dan diterima dengan baik (*in complete application*) oleh Manajer Investasi atau Agen Penjual Efek Reksa Dana yang ditunjuk oleh Manajer Investasi (jika ada) sampai dengan pukul 13:00 (tiga belas) Waktu Indonesia Barat dan pembayaran pembelian tersebut diterima dengan baik (*in good funds*) oleh Bank Kustodian paling lambat pukul 15.00 (lima belas) Waktu Indonesia Barat pada Hari Bursa yang sama, akan diproses oleh Bank Kustodian berdasarkan Nilai Aktiva Bersih BNI-AM DANA TERENCANA pada akhir Hari Bursa yang sama.

Bagi Formulir Pemesanan Pembelian Unit Penyertaan BNI-AM DANA TERENCANA beserta bukti pembayaran yang telah lengkap dan diterima dengan baik (*in complete application*) oleh Manajer Investasi atau Agen Penjual Efek Reksa Dana yang ditunjuk oleh Manajer Investasi (jika ada) setelah pukul 13:00 (tiga belas) Waktu Indonesia Barat dan pembayaran untuk pembelian tersebut diterima dengan baik (*in good funds*) oleh Bank Kustodian paling lambat pukul 15.00 (tujuh belas) Waktu Indonesia Barat pada Hari Bursa berikutnya, akan diproses oleh Bank Kustodian berdasarkan Nilai Aktiva Bersih BNI-AM DANA TERENCANA pada akhir Hari Bursa berikutnya.

Dalam hal pembelian Unit Penyertaan BNI-AM DANA TERENCANA dilakukan oleh Pemegang Unit Penyertaan secara berkala sesuai dengan ketentuan butir 13.3 Prospektus, maka Formulir Pemesanan Pembelian Unit Penyertaan BNI-AM DANA TERENCANA secara berkala dianggap telah diterima dengan baik oleh Manajer Investasi atau Agen Penjual Efek Reksa Dana yang ditunjuk oleh Manajer Investasi (jika ada) pada tanggal yang telah disebutkan di dalam Formulir Pemesanan Pembelian Unit Penyertaan secara berkala yang pertama kali dan akan diproses oleh Bank Kustodian berdasarkan Nilai Aktiva Bersih BNI-AM DANA TERENCANA pada akhir Hari Bursa diterimanya pembayaran untuk pembelian Unit Penyertaan secara berkala tersebut dengan baik (*in good funds*) oleh Bank Kustodian. Apabila tanggal diterimanya pembayaran untuk pembelian Unit Penyertaan secara berkala tersebut bukan merupakan Hari Bursa, maka pembelian Unit Penyertaan secara berkala tersebut akan diproses oleh Bank Kustodian berdasarkan Nilai Aktiva Bersih BNI-AM DANA TERENCANA pada Hari Bursa berikutnya. Apabila tanggal yang disebutkan di dalam Formulir Pemesanan Pembelian Unit Penyertaan secara berkala yang pertama kali tersebut bukan merupakan Hari Bursa, maka Formulir Pemesanan Pembelian Unit Penyertaan BNI-AM DANA TERENCANA secara berkala dianggap telah diterima dengan baik oleh Manajer Investasi atau Agen Penjual Efek Reksa Dana yang ditunjuk oleh Manajer Investasi (jika ada) pada Hari Bursa berikutnya.

13.7. BIAYA PEMBELIAN UNIT PENYERTAAN

Pembelian Unit Penyertaan BNI-AM DANA TERENCANA akan dikenakan biaya pembelian Unit Penyertaan maksimum sebesar 1% (satu persen) dari nilai transaksi pembelian Unit Penyertaan.

13.8. SYARAT PEMBAYARAN

Pembayaran pembelian Unit Penyertaan dilakukan dengan cara pemindahbukuan/transfer dalam mata uang Rupiah ke dalam rekening BNI-AM DANA TERENCANA yang berada pada Bank Kustodian. Pembayaran harus ditujukan ke rekening bank di bawah ini:

Bank : Standard Chartered Bank
Atas nama : Reksa Dana BNI-AM DANA TERENCANA
No. Rekening : [306-0853860-1]

Biaya pemindahbukuan/transfer tersebut di atas, bila ada, menjadi tanggung jawab Pemegang Unit Penyertaan.

Apabila diperlukan, untuk mempermudah proses pembelian Unit Penyertaan BNI-AM DANA TERENCANA, maka atas permintaan Manajer Investasi, Bank Kustodian dapat membuka rekening atas nama BNI-AM DANA TERENCANA pada bank lain. Rekening tersebut sepenuhnya menjadi tanggung jawab dari dan dikendalikan oleh Bank Kustodian.

Manajer Investasi akan memastikan bahwa semua uang para calon Pemegang Unit Penyertaan yang merupakan pembayaran untuk pembelian Unit Penyertaan BNI-AM

DANA TERENCANA akan disampaikan kepada Bank Kustodian paling lambat pada akhir Hari Bursa dilakukannya pembelian Unit Penyertaan BNI-AM DANA TERENCANA.

13.9 PERSETUJUAN PERMOHONAN PEMBELIAN UNIT PENYERTAAN, SURAT KONFIRMASI TRANSAKSI UNIT PENYERTAAN DAN LAPORAN BULANAN

Manajer Investasi dan Bank Kustodian berhak menerima atau menolak pemesanan pembelian Unit Penyertaan secara keseluruhan atau sebagian. Bagi pembelian Unit Penyertaan yang ditolak seluruhnya atau sebagian, sisanya akan dikembalikan oleh Bank Kustodian atas instruksi Manajer Investasi tanpa bunga dengan pemindahbukuan/transfer dalam mata uang Rupiah ke rekening yang terdaftar atas nama Pemegang Unit Penyertaan.

Bank Kustodian akan menerbitkan Surat Konfirmasi Transaksi Unit Penyertaan yang akan dikirimkan kepada Pemegang Unit Penyertaan sesegera mungkin dalam waktu paling lambat 7 (tujuh) Hari Bursa setelah aplikasi pembelian Unit Penyertaan BNI-AM DANA TERENCANA dari Pemegang Unit Penyertaan telah lengkap dan diterima dengan baik oleh Manajer Investasi atau Agen Penjual Efek Reksa Dana yang ditunjuk oleh Manajer Investasi (jika ada) dan pembayaran diterima dengan baik oleh Bank Kustodian (*in good fund and in complete application*). Surat Konfirmasi Transaksi Unit Penyertaan akan menyatakan antara lain jumlah Unit Penyertaan yang dibeli dan dimiliki serta Nilai Aktiva Bersih setiap Unit Penyertaan pada saat Unit Penyertaan dibeli.

Surat Konfirmasi Transaksi Unit Penyertaan merupakan bukti kepemilikan Unit Penyertaan BNI-AM DANA TERENCANA. Manajer Investasi tidak akan menerbitkan sertifikat sebagai bukti kepemilikan Unit Penyertaan BNI-AM DANA TERENCANA.

Di samping Surat Konfirmasi Transaksi Unit Penyertaan, Pemegang Unit Penyertaan juga akan mendapatkan Laporan Bulanan.

(Bagian ini sengaja dikosongkan)

BAB XIV
PERSYARATAN DAN TATA CARA
PENJUALAN KEMBALI (PELUNASAN) UNIT PENYERTAAN

14.1. PENJUALAN KEMBALI (PELUNASAN) UNIT PENYERTAAN

Pemegang Unit Penyertaan dapat menjual kembali sebagian atau seluruh Unit Penyertaan BNI-AM DANA TERENCANA yang dimilikinya dan Manajer Investasi wajib melakukan pembelian kembali Unit Penyertaan tersebut pada setiap Hari Bursa.

14.2. PROSEDUR PENJUALAN KEMBALI UNIT PENYERTAAN

Penjualan kembali Unit Penyertaan oleh Pemegang Unit Penyertaan dilakukan dengan mengisi secara lengkap dan menandatangani Formulir Penjualan Kembali Unit Penyertaan (*in complete application*) yang dilengkapi dengan fotokopi bukti jati diri Pemegang Unit Penyertaan yang sesuai dengan bukti jati diri pada saat pembelian Unit Penyertaan yang ditujukan kepada Manajer Investasi yang dapat disampaikan secara langsung atau melalui Agen Penjual Efek Reksa Dana yang ditunjuk oleh Manajer Investasi (jika ada).

Penjualan kembali harus dilakukan sesuai dengan ketentuan-ketentuan serta persyaratan-persyaratan yang tercantum dalam Kontrak Investasi Kolektif BNI-AM DANA TERENCANA, Prospektus dan dalam Formulir Penjualan Kembali Unit Penyertaan BNI-AM DANA TERENCANA.

Permohonan Penjualan Kembali Unit Penyertaan yang dilakukan menyimpang dari ketentuan-ketentuan dan persyaratan-persyaratan di atas akan ditolak dan tidak diproses.

14.3. BATAS MINIMUM PENJUALAN KEMBALI DAN SALDO MINIMUM KEPEMILIKAN UNIT PENYERTAAN

Batas minimum penjualan kembali Unit Penyertaan BNI-AM DANA TERENCANA adalah sebesar Rp. 100.000,- (seratus ribu Rupiah) untuk masing-masing Pemegang Unit Penyertaan.

Pemegang Unit Penyertaan harus mempertahankan saldo minimum kepemilikan Unit Penyertaan BNI-AM DANA TERENCANA yang dimilikinya minimum sebesar Rp. 100.000,- (seratus ribu Rupiah). Apabila penjualan kembali mengakibatkan jumlah kepemilikan Unit Penyertaan BNI-AM DANA TERENCANA yang tersisa kurang dari saldo minimum kepemilikan Unit Penyertaan yang dipersyaratkan selama 90 (sembilan puluh) Hari Bursa berturut-turut, maka Manajer Investasi berhak untuk menutup rekening Pemegang Unit Penyertaan tersebut, mencairkan seluruh Unit Penyertaan yang tersisa milik Pemegang Unit Penyertaan sesuai dengan Nilai Aktiva Bersih per Unit Penyertaan pada akhir Hari Bursa ditutupnya rekening tersebut dan mengembalikan dana hasil pencairan tersebut kepada Pemegang Unit Penyertaan dengan pemindahbukuan/transfer dalam mata uang Rupiah ke rekening yang terdaftar atas nama Pemegang Unit Penyertaan.

Apabila penjualan kembali Unit Penyertaan oleh Pemegang Unit Penyertaan dilakukan melalui Agen Penjual Efek Reksa Dana yang ditunjuk oleh Manajer Investasi maka dengan pemberitahuan tertulis sebelumnya kepada Manajer Investasi, Agen Penjual Efek Reksa Dana yang ditunjuk oleh Manajer Investasi (jika ada) dapat menetapkan jumlah minimum penjualan kembali Unit Penyertaan dan saldo minimum kepemilikan Unit Penyertaan yang harus dipertahankan oleh Pemegang Unit Penyertaan yang lebih

tinggi dari ketentuan minimum penjualan kembali Unit Penyertaan dan saldo minimum kepemilikan Unit Penyertaan di atas.

14.4. BATAS MAKSIMUM PENJUALAN KEMBALI

Manajer Investasi berhak membatasi jumlah penjualan kembali Unit Penyertaan BNI-AM DANA TERENCANA dalam 1 (satu) Hari Bursa sampai dengan 10% (sepuluh persen) dari total Nilai Aktiva Bersih BNI-AM DANA TERENCANA pada Hari Bursa penjualan kembali Unit Penyertaan.

Apabila Manajer Investasi menerima atau menyimpan permohonan penjualan kembali Unit Penyertaan dalam 1 (satu) Hari Bursa lebih dari 10% (sepuluh persen) dari total Nilai Aktiva Bersih BNI-AM DANA TERENCANA yang diterbitkan pada Hari Bursa yang bersangkutan, maka kelebihan permohonan penjualan kembali tersebut oleh Bank Kustodian atas instruksi Manajer Investasi akan diproses dan dibukukan serta dianggap sebagai permohonan penjualan kembali pada Hari Bursa berikutnya yang ditentukan berdasarkan urutan permohonan (*first come first served*) di Manajer Investasi.

14.5. PEMBAYARAN PENJUALAN KEMBALI UNIT PENYERTAAN

Pembayaran atas penjualan kembali Unit Penyertaan akan dilakukan dengan pemindahbukuan/transfer dalam mata uang Rupiah ke rekening yang terdaftar atas nama Pemegang Unit Penyertaan. Biaya pemindahbukuan/transfer, jika ada, merupakan beban dari Pemegang Unit Penyertaan. Pembayaran tersebut dilakukan sesegera mungkin, paling lambat 7 (tujuh) Hari Bursa sejak Formulir Penjualan Kembali Unit Penyertaan dari Pemegang Unit Penyertaan yang sesuai dengan ketentuan-ketentuan serta persyaratan-persyaratan yang tercantum dalam Kontrak Investasi Kolektif BNI-AM DANA TERENCANA, Prospektus dan dalam Formulir Penjualan Kembali Unit Penyertaan, telah lengkap dan diterima dengan baik (*in complete application*) oleh Manajer Investasi atau Agen Penjual Efek Reksa Dana yang ditunjuk oleh Manajer Investasi (jika ada).

14.6. HARGA PENJUALAN KEMBALI UNIT PENYERTAAN

Harga penjualan kembali setiap Unit Penyertaan BNI-AM DANA TERENCANA adalah harga setiap Unit Penyertaan pada Hari Bursa yang ditentukan berdasarkan Nilai Aktiva Bersih BNI-AM DANA TERENCANA pada akhir Hari Bursa tersebut.

14.7. PEMROSESAN PENJUALAN KEMBALI UNIT PENYERTAAN

Formulir Penjualan Kembali Unit Penyertaan BNI-AM DANA TERENCANA yang sesuai syarat dan ketentuan yang tercantum dalam Kontrak Investasi Kolektif BNI-AM DANA TERENCANA, Prospektus dan Formulir Penjualan Kembali Unit Penyertaan, telah lengkap dan diterima dengan baik (*in complete application*) oleh Manajer Investasi atau Agen Penjual Efek Reksa Dana yang ditunjuk oleh Manajer Investasi (jika ada) sampai dengan pukul 13:00 (tiga belas) Waktu Indonesia Barat, akan diproses oleh Bank Kustodian berdasarkan Nilai Aktiva Bersih BNI-AM DANA TERENCANA pada akhir Hari Bursa yang sama.

Formulir Penjualan Kembali Unit Penyertaan BNI-AM DANA TERENCANA yang sesuai syarat dan ketentuan yang tercantum dalam Kontrak Investasi Kolektif BNI-AM DANA TERENCANA, Prospektus dan Formulir Penjualan Kembali Unit Penyertaan, telah lengkap dan diterima dengan baik (*in complete application*) oleh Manajer Investasi atau Agen Penjual Efek Reksa Dana yang ditunjuk oleh Manajer Investasi (jika ada) setelah pukul 13:00 (tiga belas) Waktu Indonesia Barat, akan diproses oleh Bank

Kustodian berdasarkan Nilai Aktiva Bersih BNI-AM DANA TERENCANA pada akhir Hari Bursa berikutnya.

14.8. BIAYA PENJUALAN KEMBALI

Penjualan Kembali Unit Penyertaan BNI-AM DANA TERENCANA baik sebagian maupun seluruh Unit Penyertaan akan dikenakan biaya penjualan kembali Unit Penyertaan maksimum sebesar 1% (satu persen) yang dihitung dari nilai transaksi penjualan kembali Unit Penyertaan untuk kepemilikan Unit Penyertaan sampai dengan 1 (satu) tahun dan sebesar 0% (nol persen) untuk kepemilikan Unit Penyertaan di atas 1 (satu) tahun.

14.9 SURAT KONFIRMASI TRANSAKSI UNIT PENYERTAAN

Bank Kustodian akan menerbitkan Surat Konfirmasi Transaksi Unit Penyertaan yang menyatakan antara lain jumlah Unit Penyertaan yang dijual kembali dan dimiliki serta Nilai Aktiva Bersih setiap Unit Penyertaan pada saat Unit Penyertaan dijual kembali yang akan dikirimkan kepada Pemegang Unit Penyertaan dalam waktu paling lambat 7 (tujuh) Hari Bursa setelah aplikasi penjualan kembali Unit Penyertaan BNI-AM DANA TERENCANA dari Pemegang Unit Penyertaan telah lengkap dan diterima dengan baik (in complete application) oleh Manajer Investasi atau Agen Penjual Efek Reksa Dana yang ditunjuk oleh Manajer Investasi (jika ada).

14.10 PENOLAKAN PENJUALAN KEMBALI UNIT PENYERTAAN

Setelah memberitahukan secara tertulis kepada BAPEPAM & LK, dengan tembusan kepada Bank Kustodian, Manajer Investasi dapat menolak pembelian kembali (pelunasan) atau menginstruksikan Agen Penjual Efek Reksa Dana yang ditunjuk oleh Manajer Investasi (jika ada) untuk melakukan penolakan pembelian kembali (pelunasan) apabila terjadi hal-hal sebagai berikut:

- (a) Bursa Efek di mana sebagian besar portofolio Efek BNI-AM DANA TERENCANA diperdagangkan ditutup;
- (b) Perdagangan Efek atas sebagian besar portofolio Efek BNI-AM DANA TERENCANA dihentikan; atau
- (c) Keadaan Kahar sebagaimana dimaksudkan dalam Pasal 5 huruf k Undang-Undang Nomor 8 Tahun 1995 tentang Pasar Modal beserta peraturannya.

Bank Kustodian dilarang mengeluarkan Unit Penyertaan baru selama periode penolakan penjualan kembali. Manajer Investasi wajib memberitahukan secara tertulis kepada Pemegang Unit Penyertaan apabila melakukan hal sebagaimana dimaksud dalam hal di atas paling lambat 1 (satu) Hari Bursa setelah tanggal instruksi penjualan kembali diterima oleh Manajer Investasi.

BAB XV
SKEMA PEMBELIAN DAN PENJUALAN KEMBALI (PELUNASAN) UNIT
PENYERTAAN BNI-AM DANA TERENCANA

15.1 Tata Cara Pembelian Unit Penyertaan

MEKANISME PEMBELIAN UNIT PENYERTAAN

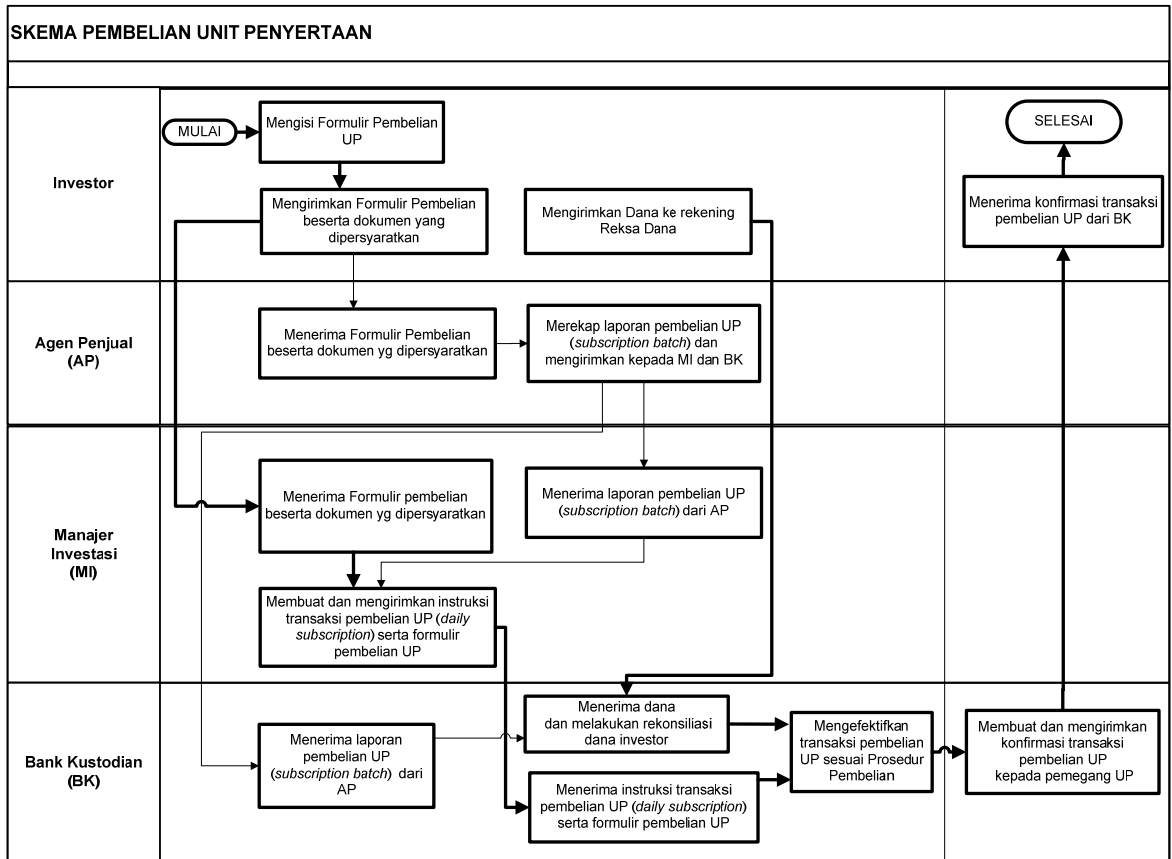

Disclaimer :

Rekening penampungan Reksa Dana pada agen penjual efek reksa dana yang ditunjuk oleh Manajer Investasi (jika ada) merupakan rekening milik dan atas nama Reksa Dana yang dibuka oleh Bank Kustodian atas perintah instruksi manajer investasi.

15.2 Tata Cara Penjualan Kembali Unit Penyertaan

MEKANISME PENJUALAN KEMBALI UNIT PENYERTAAN

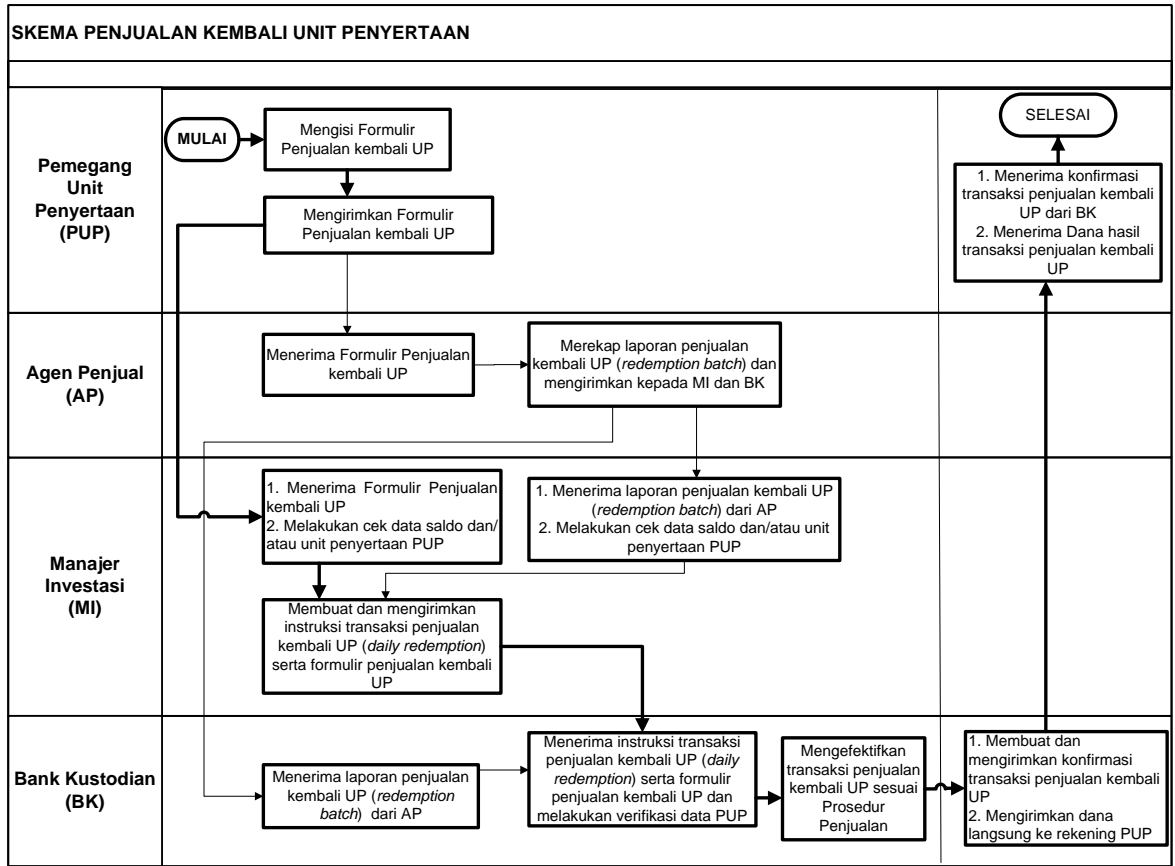

Disclaimer :

Rekening penampungan Reksa Dana pada agen penjual efek reksa dana yang ditunjuk oleh Manajer Investasi (jika ada) merupakan rekening milik dan atas nama Reksa Dana yang dibuka oleh Bank Kustodian atas perintah instruksi manajer investasi.

BAB XVI
PENYEBARLUASAN PROSPEKTUS DAN
FORMULIR-FORMULIR BERKAITAN DENGAN PEMESANAN PEMBELIAN
UNIT PENYERTAAN

- 16.1. Informasi, Prospektus, Formulir Profil Pemodal dan Formulir Pemesanan Pembelian Unit Penyertaan BNI-AM DANA TERENCANA dan dokumen - dokumen lain yang berhubungan dengan BNI-AM DANA TERENCANA dapat diperoleh di kantor Manajer Investasi serta Agen-agen Penjual Efek Reksa Dana yang ditunjuk oleh Manajer Investasi (jika ada). Hubungi Manajer Investasi pada alamat yang tersebut di bawah ini untuk informasi lebih lanjut.

Manajer Investasi
PT BNI ASSET MANAGEMENT
Gd. Chase Plaza
Jl. Jend. Sudirman Kav. 21
Jakarta 12920
Telepon (62-21) 2996 9646
Faksimili (62-21) 2996 9647

Bank Kustodian
STANDARD CHARTERED BANK, CABANG JAKARTA
Menara Standard Chartered Bank lantai 5
Jl. Prof. Dr. Satrio Nomor 164
Jakarta 12930
Telepon (021) 2555 0200
Faksimili (021) 571 9671/ 571 9672

- 16.2. Untuk menghindari keterlambatan dalam pengiriman Laporan Bulanan BNI-AM DANA TERENCANA serta informasi lainnya mengenai investasi, Pemegang Unit Penyertaan diharapkan untuk memberitahu secepatnya mengenai perubahan alamat kepada melalui Manajer Investasi atau Agen Penjual Efek Reksa Dana yang ditunjuk oleh Manajer Investasi (jika ada) dimana Pemegang Unit Penyertaan melakukan pembelian Unit Penyertaan.

(Akhir dari Prospektus)