

Tanggal Efektif : 23 Maret 2015

Tanggal Mulai Penawaran : 13 April 2015

OJK TIDAK MEMBERIKAN PERNYATAAN MENYETUJUI ATAU TIDAK MENYETUJUI EFEK INI, TIDAK JUGA MENYATAKAN KEBENARAN ATAU KECUKUPAN ISI PROSPEKTUS INI. SETIAP PERNYATAAN YANG BERTENTANGAN DENGAN HAL-HAL TERSEBUT ADALAH PERBUATAN MELANGGAR HUKUM

REKSA DANA LANCAR VICTORIA MERKURIUS (selanjutnya disebut “LANCAR VICTORIA MERKURIUS”) adalah Reksa Dana berbentuk Kontrak Investasi Kolektif berdasarkan Undang-Undang Nomor 8 tahun 1995 tentang Pasar Modal beserta peraturan pelaksanaannya.

LANCAR VICTORIA MERKURIUS bertujuan untuk memberikan tingkat pertumbuhan investasi yang menarik dengan risiko minimal sekaligus memperoleh tingkat likuiditas yang tinggi untuk memenuhi kebutuhan dana tunai dalam waktu yang singkat.

LANCAR VICTORIA MERKURIUS akan melakukan investasi dengan komposisi portofolio investasi sebesar 100% (seratus persen) dari Nilai Aktiva Bersih pada Instrumen Pasar Uang dalam negeri dan/atau Efek Bersifat Utang yang diterbitkan oleh Pemerintah Republik Indonesia dan/atau korporasi dengan jangka waktu tidak lebih dari 1 (satu) tahun dan/atau sisa jatuh temponya tidak lebih dari 1 (satu) tahun yang telah dijual dalam Penawaran Umum dan atau diperdagangkan di Bursa Efek Indonesia dan/atau deposito; sesuai dengan peraturan perundang-undangan yang berlaku di Indonesia

PENAWARAN UMUM

PT Victoria Manajemen Investasi selaku Manajer Investasi melakukan Penawaran Umum atas Unit Penyertaan LANCAR VICTORIA MERKURIUS secara terus menerus sampai dengan jumlah sebanyak-banyaknya 3.000.000.000 (tiga miliar) Unit Penyertaan. Setiap Unit Penyertaan LANCAR VICTORIA MERKURIUS ditawarkan pada setiap Hari Bursa dengan Nilai Aktiva Bersih awal yang sama yaitu sebesar Rp 1.000,- (seribu Rupiah) pada hari pertama penawaran. Selanjutnya harga pembelian setiap Unit Penyertaan LANCAR VICTORIA MERKURIUS ditetapkan berdasarkan Nilai Aktiva Bersih per Unit Penyertaan LANCAR VICTORIA MERKURIUS pada akhir Hari Bursa yang bersangkutan.

Pemegang Unit Penyertaan LANCAR VICTORIA MERKURIUS tidak dikenakan biaya pembelian Unit Penyertaan (subscription fee) dan biaya penjualan kembali Unit Penyertaan (redemption fee) serta biaya pengalihan investasi (switching fee). Uraian lengkap mengenai biaya dan imbalan jasa dapat dilihat pada Bab VII Prospektus mengenai Alokasi Biaya dan Imbalan Jasa.

MANAJER INVESTASI

victoria  manajemen investasi

PT Victoria Manajemen Investasi
Graha BIP Lantai 3A
Jalan Gatot Subroto, Kav. 23
Jakarta 1293
Telepon: (021) 5099 2960
Faksimili: (021) 5099 2961

BANK KUSTODIAN

BANK MEGA

PT Bank Mega Tbk
Menara Bank Mega Lt. 16
Jl. Kapten Tendean Kav. 12-14A
Jakarta 12790
Telepon: (021) 7917 5000
Faksimili: (021) 7990 720



SEBELUM MEMUTUSKAN UNTUK MEMBELI UNIT PENYERTAAN REKSA DANA INI ANDA HARUS TERLEBIH DAHULU MEMPELAJARI ISI PROSPEKTUS INI KHUSUSNYA PADA BAGIAN MANAJER INVESTASI (BAB III), TUJUAN INVESTASI, KEBIJAKAN INVESTASI, MEKANISME PROTEKSI POKOK INVESTASI DAN KEBIJAKAN PEMBAGIAN HASIL INVESTASI (BAB V) MANFAAT INVESTASI DAN FAKTOR-FAKTOR RISIKO YANG UTAMA (BAB VIII).

MANAJER INVESTASI TELAH MEMPEROLEH IZIN SEBAGAI MANAJER INVESTASI DI PASAR MODAL DARI OTORITAS PASAR MODAL DAN DALAM MELAKUKAN KEGIATAN USAHANYA MANAJER INVESTASI DIAWASI OLEH OTORITAS JASA KEUANGAN

Prospektus ini diterbitkan di Jakarta pada tanggal 05 April 2023

REKSA DANA LANCAR VICTORIA MERKURIUS

**BERLAKUNYA UNDANG-UNDANG NO. 21 TAHUN 2011
TENTANG OTORITAS JASA KEUANGAN
("UNDANG-UNDANG OJK")**

Dengan berlakunya Undang-undang OJK, sejak tanggal 31 Desember 2012 fungsi, tugas dan wewenang pengaturan kegiatan jasa keuangan di sektor Pasar Modal telah beralih dari BAPEPAM dan LK kepada Otoritas Jasa Keuangan, sehingga semua rujukan dan/atau peraturan perundang-undangan yang dirujuk dan kewajiban dalam Prospektus yang harus dipenuhi kepada dan/atau dirujuk kepada kewenangan BAPEPAM dan LK dalam peraturan perundang-undangan yang berlaku, menjadi kepada Otoritas Jasa Keuangan.

UNTUK DIPERHATIKAN

LANCAR VICTORIA MERKURIUS tidak termasuk produk investasi dengan penjaminan. Sebelum membeli Unit Penyertaan LANCAR VICTORIA MERKURIUS, calon Pemegang Unit Penyertaan harus terlebih dahulu mempelajari dan memahami Prospektus dan dokumen penawaran lainnya. Isi dari Prospektus dan dokumen penawaran lainnya bukanlah suatu saran baik dari sisi bisnis, hukum, maupun perpajakan. Oleh karena itu, calon Pemegang Unit Penyertaan disarankan untuk meminta pertimbangan atau nasihat dari pihak-pihak yang kompeten sehubungan dengan investasi dalam LANCAR VICTORIA MERKURIUS. Calon Pemegang Unit Penyertaan harus menyadari bahwa terdapat kemungkinan Pemegang Unit Penyertaan LANCAR VICTORIA MERKURIUS akan menanggung risiko sehubungan dengan Unit Penyertaan LANCAR VICTORIA MERKURIUS yang dipegangnya. Sehubungan dengan kemungkinan adanya risiko tersebut, apabila dianggap perlu calon Pemegang Unit Penyertaan dapat meminta pendapat dari pihak-pihak yang berkompeten atas aspek bisnis, hukum, keuangan, perpajakan, maupun aspek lain yang relevan.

DAFTAR ISI

	HAL
BAB I. ISTILAH DAN DEFINISI	1
BAB II. KETERANGAN MENGENAI LANCAR VICTORIA MERKURIUS	8
BAB III. MANAJER INVESTASI	10
BAB IV. BANK KUSTODIAN	12
BAB V. TUJUAN INVESTASI, KEBIJAKAN INVESTASI, PEMBATASAN INVESTASI DAN KEBIJAKAN PEMBAGIAN HASIL INVESTASI	14
BAB VI. METODE PERHITUNGAN NILAI PASAR WAJAR DARI EFEK DALAM PORTOFOLIO LANCAR VICTORIA MERKURIUS	17
BAB VII. ALOKASI BIAYA DAN IMBALAN JASA	19
BAB VIII. PERPAJAKAN	21
BAB IX. MANFAAT INVESTASI DAN FAKTOR-FAKTOR RISIKO YANG UTAMA	22
BAB X. HAK-HAK PEMEGANG UNIT PENYERTAAN	24
BAB XI. PEMBUBARAN DAN HASIL LIKUIDASI	26
BAB XII. PENDAPAT AKUNTAN ATAS LAPORAN KEUANGAN	29
BAB XIII. PERSYARATAN DAN TATA CARA PEMBELIAN UNIT PENYERTAAN	30
BAB XIV. PERSYARATAN DAN TATA CARA PENJUALAN KEMBALI PELUNASAN UNIT PENYERTAAN	35
BAB XV. PERSYARATAN DAN TATA CARA PENGALIHAN INVESTASI	39
BAB XVI. SKEMA PEMBELIAN DAN PENJUALAN KEMBALI (PELUNASAN) UNIT PENYERTAAN SERTA PENGALIHAN INVESTASI	42
BAB XVII. PENYELESAIAN PENGADUAN PEMEGANG UNIT PENYERTAAN	44
BAB XVIII. PENYELESAIAN SENGKETA	46
BAB XIX. PENYEBARLUASAN PROSPEKTUS DAN FORMULIR-FORMULIR BERKAITAN DENGAN PEMBELIAN UNIT PENYERTAAN	47

BAB I

ISTILAH DAN DEFINISI

1.1. AFILIASI

Afiliasi adalah:

- a. Hubungan keluarga karena perkawinan dan keturunan sampai derajat kedua, baik secara horizontal maupun vertikal;
- b. Hubungan antara satu pihak dengan pegawai, Direktur, atau Komisaris dari pihak tersebut;
- c. Hubungan antara 2 (dua) perusahaan dimana terdapat satu atau lebih anggota Direksi atau Komisaris yang sama;
- d. Hubungan antara perusahaan dengan suatu pihak, baik langsung maupun tidak langsung, mengendalikan atau dikendalikan oleh perusahaan tersebut;
- e. Hubungan antara 2 (dua) perusahaan yang dikendalikan baik langsung maupun tidak langsung oleh pihak yang sama; atau
- f. Hubungan antara perusahaan dan pemegang saham utama.

1.2. AGEN PENJUAL EFEK REKSA DANA

Adalah Agen Penjual Efek Reksa Dana yang telah memperoleh izin dari OJK sebagai Agen Penjual Efek Reksa Dana yang ditunjuk oleh Manajer Investasi untuk melakukan penjualan Unit Penyertaan LANCAR VICTORIA MERKURIUS.

1.3. BANK KUSTODIAN

Bank Kustodian adalah Bank Umum yang telah mendapat persetujuan OJK untuk menyelenggarakan kegiatan usaha sebagai Kustodian, yaitu memberikan jasa penitipan Efek (termasuk Penitipan Kolektif atas Efek yang dimiliki bersama oleh atau lebih dari satu Pihak yang kepentingannya diwakili oleh Kustodian) dan harta lain yang berkaitan dengan Efek serta jasa lain, termasuk menerima dividen, bunga, dan hak-hak lain, menyelesaikan transaksi Efek, dan mewakili pemegang rekening yang menjadi nasabahnya. Dalam hal ini Bank Kustodian adalah PT Bank Mega Tbk.

1.4. BAPEPAM dan LK

BAPEPAM dan LK adalah lembaga yang melakukan pembinaan, pengaturan, dan pengawasan sehari-hari kegiatan Pasar Modal sebagaimana dimaksud dalam Undang-undang Pasar Modal.

Sesuai Undang-Undang OJK, sejak tanggal 31 Desember 2012, fungsi, tugas dan wewenang pengaturan kegiatan jasa keuangan di sektor Pasar Modal beralih dari BAPEPAM dan LK ke Otoritas Jasa Keuangan, sehingga semua rujukan dan/atau kewajiban yang harus dipenuhi kepada dan/atau rujuk kepada kewenangan BAPEPAM dan LK dalam peraturan perundang-undangan yang berlaku, menjadi kepada Otoritas Jasa Keuangan.

1.5. BUKTI KEPEMILIKAN UNIT PENYERTAAN

Reksa Dana berbentuk Kontrak Investasi Kolektif menghimpun dana dengan menerbitkan Unit Penyertaan kepada Pemegang Unit Penyertaan.

Unit Penyertaan adalah satuan ukuran yang menunjukkan bagian kepentingan setiap Pemegang Unit Penyertaan dalam portofolio investasi kolektif.

Dengan demikian Unit Penyertaan merupakan bukti kepesertaan Pemegang Unit Penyertaan dalam Reksa Dana berbentuk Kontrak Investasi Kolektif. Bank Kustodian akan menerbitkan Surat Konfirmasi Transaksi Unit Penyertaan yang berisi jumlah

Unit Penyertaan yang dimiliki oleh masing-masing Pemegang Unit Penyertaan dan berlaku sebagai bukti kepemilikan Unit Penyertaan Reksa Dana.

Reksa Dana berbentuk Kontrak Investasi Kolektif menghimpun dana dengan menerbitkan Unit Penyertaan kepada Pemegang Unit Penyertaan.

1.6. BURSA EFEK

Bursa Efek adalah Pihak yang menyelenggarakan dan menyediakan sistem dan/atau sarana untuk mempertemukan penawaran jual dan beli Efek pihak-pihak lain dengan tujuan memperdagangkan Efek di antara mereka.

1.7. EFEK

Efek adalah surat berharga, yaitu surat pengakuan utang, surat berharga komersial, saham, obligasi, tanda bukti utang, Unit Penyertaan Kontrak Investasi Kolektif, Kontrak berjangka atas Efek, dan setiap derivatif dari Efek.

Sesuai dengan Peraturan Otoritas Jasa Keuangan Nomor 23/POJK.04/2016 tanggal 13 Juni 2016 tentang Reksa Dana Berbentuk Kontrak Investasi Kolektif jo Peraturan Otoritas Jasa Keuangan Nomor 2/POJK.04/2020 tanggal 8 Januari 2020 tentang Perubahan atas Peraturan Otoritas Jasa Keuangan Nomor 23/POJK.04/2016 Reksa Dana Berbentuk Kontrak Investasi Kolektif ("POJK tentang Reksa Dana berbentuk Kontrak Investasi Kolektif"), Reksa Dana hanya dapat melakukan investasi berupa:

- a. Efek yang telah dijual dalam Penawaran Umum dan/atau diperdagangkan di Bursa Efek baik di dalam maupun di luar negeri;
- b. Efek yang diterbitkan dan/atau dijamin oleh Pemerintah Indonesia, dan/atau Efek yang diterbitkan oleh lembaga internasional dimana Pemerintah Indonesia menjadi salah satu anggotanya;
- c. Efek bersifat utang atau efek syariah berpendapatan tetap yang ditawarkan tidak melalui Penawaran Umum dan telah mendapatkan peringkat dari Perusahaan Pemeringkat Efek;
- d. Efek Beragun Aset yang ditawarkan tidak melalui Penawaran Umum dan sudah mendapatkan peringkat dari Perusahaan Pemeringkat Efek;
- e. Efek pasar uang dalam negeri yang mempunyai jatuh tempo tidak lebih dari 1 (satu) tahun, baik dalam Rupiah maupun dalam mata uang asing;
- f. Unit Penyertaan Dana Investasi Real Estate berbentuk Kontrak Investasi Kolektif yang ditawarkan tidak melalui Penawaran Umum;
- g. Efek derivative; dan/atau
- h. Efek lainnya yang ditetapkan oleh Otoritas Jasa Keuangan.

1.8. EFEKTIF

Efektif adalah terpenuhinya seluruh tata cara dan persyaratan Pernyataan Pendaftaran Dalam Rangka Penawaran Umum Reksa Dana Berbentuk Kontrak Investasi Kolektif yang ditetapkan dalam Undang-Undang Pasar Modal dan POJK No. 23/POJK.04/2016 jo POJK No. 2/POJK.04/2020. Dengan bukti Surat Pernyataan Efektif Pernyataan Pendaftaran Dalam Rangka Penawaran Umum Reksa Dana LANCAR VICTORIA MERKURIUS yang akan dikeluarkan oleh OJK.

1.9. FORMULIR PEMBELIAN UNIT PENYERTAAN

Formulir Pembelian Unit Penyertaan adalah formulir asli yang diterbitkan oleh Manajer Investasi dan dipakai oleh calon Pemegang Unit Penyertaan dan/atau Pemegang Unit Penyertaan untuk membeli Unit Penyertaan yang diisi, ditandatangani dan diajukan oleh calon Pemegang Unit Penyertaan dan/atau Pemegang Unit Penyertaan kepada Manajer Investasi atau melalui Agen Penjual Efek Reksa Dana yang ditunjuk oleh Manajer Investasi (jika ada). Formulir Pembelian Unit Penyertaan dapat juga berbentuk formulir elektronik menggunakan sistem elektronik yang disediakan oleh Manajer Investasi atau Agen Penjual Efek Reksa Dana yang ditunjuk oleh Manajer Investasi (jika ada) di bawah koordinasi Manajer

Investasi dengan memperhatikan ketentuan peraturan perundang-undangan yang berlaku mengenai informasi dan transaksi elektronik.

1.10. FORMULIR PENGALIHAN INVESTASI

Formulir Pengalihan Investasi adalah formulir asli yang dipakai oleh pemegang Unit Penyertaan untuk mengalihkan investasi yang dimilikinya dalam LANCAR VICTORIA MERKURIUS ke Reksa Dana lainnya yang memiliki fasilitas pengalihan investasi, yang dikelola oleh Manajer Investasi pada Bank Kustodian yang sama, yang diisi, ditandatangani dan diajukan oleh pemegang Unit Penyertaan kepada Manajer Investasi atau Agen Penjual Efek Reksa Dana yang ditunjuk oleh Manajer Investasi (jika ada). Formulir Pengalihan Investasi dapat juga berbentuk formulir elektronik menggunakan sistem elektronik yang disediakan oleh Manajer Investasi atau Agen Penjual Efek Reksa Dana yang ditunjuk oleh Manajer Investasi (jika ada) di bawah koordinasi Manajer Investasi dengan memperhatikan ketentuan peraturan perundang-undangan yang berlaku mengenai informasi dan transaksi elektronik.

1.11. FORMULIR PENJUALAN KEMBALI UNIT PENYERTAAN

Formulir Penjualan Kembali Unit Penyertaan adalah formulir asli yang diterbitkan oleh Manajer Investasi dan dipakai oleh Pemegang Unit Penyertaan untuk menjual kembali Unit Penyertaan yang dimilikinya yang diisi, ditandatangani dan diajukan oleh Pemegang Unit Penyertaan kepada Manajer Investasi atau melalui Agen Penjual Efek Reksa Dana yang ditunjuk oleh Manajer Investasi (jika ada). Formulir Penjualan Kembali Unit Penyertaan dapat juga berbentuk formulir elektronik menggunakan sistem elektronik yang disediakan oleh Manajer Investasi atau Agen Penjual Efek Reksa Dana yang ditunjuk oleh Manajer Investasi (jika ada) di bawah koordinasi Manajer Investasi dengan memperhatikan ketentuan peraturan perundang-undangan yang berlaku mengenai informasi dan transaksi elektronik.

1.12. FORMULIR PROFIL PEMODAL REKSA DANA

Formulir Profil Pemodal Reksa Dana adalah Formulir yang diterbitkan oleh Manajer Investasi dan disyaratkan untuk diisi oleh calon Pemegang Unit Penyertaan yang diperlukan dalam rangka penerapan Prinsip Mengenal Nasabah, yang berisikan data dan informasi mengenai profil risiko calon Pemegang Unit Penyertaan LANCAR VICTORIA MERKURIUS sebelum melakukan pembelian Unit Penyertaan LANCAR VICTORIA MERKURIUS yang pertama kali di Manajer Investasi atau Agen Penjual Efek Reksa Dana yang ditunjuk oleh Manajer Investasi (jika ada).

1.13. HARI BURSA

Hari Bursa adalah hari diselenggarakannya perdagangan Efek di Bursa Efek, yaitu Senin sampai dengan Jumat, kecuali hari tersebut merupakan hari libur nasional atau dinyatakan sebagai hari libur oleh Bursa Efek.

1.14. KETENTUAN KERAHASIAAN DAN KEAMANAN DATA DAN/ ATAU INFORMASI PRIBADI KONSUMEN

Ketentuan Kerahasiaan Dan Keamanan Data Dan/ Atau Informasi Pribadi Konsumen adalah ketentuan-ketentuan mengenai kerahasiaan dan keamanan data dan/atau informasi pribadi konsumen sebagaimana diatur dalam POJK tentang Perlindungan Konsumen dan Surat Edaran Otoritas Jasa Keuangan Nomor: 14/SEOJK.07/2014 tanggal 20 Agustus 2014, tentang Kerahasiaan Dan Keamanan Data Dan/Atau Informasi Pribadi Konsumen, beserta penjelasannya, dan perubahan-perubahannya dan penggantinya yang mungkin ada dikemudian hari.

1.15. KONTRAK INVESTASI KOLEKTIF

Kontrak Investasi Kolektif adalah kontrak antara Manajer Investasi dan Bank Kustodian yang mengikat Pemegang Unit Penyertaan, dimana Manajer Investasi diberi wewenang untuk mengelola portofolio investasi kolektif dan Bank Kustodian diberi wewenang untuk melaksanakan penitipan kolektif.

1.16. MANAJER INVESTASI

Manajer Investasi dalam hal ini PT Victoria Manajemen Investasi adalah Pihak yang kegiatan usahanya mengelola Portofolio Efek untuk para nasabahnya atau mengelola portofolio investasi kolektif untuk sekelompok nasabah, kecuali perusahaan asuransi, dana pensiun, dan bank yang melakukan sendiri kegiatan usahanya berdasarkan peraturan perundang-undangan yang berlaku.

1.17. NASABAH

Nasabah adalah pihak yang menggunakan jasa Penyedia Jasa Keuangan di Sektor Pasar Modal dalam rangka kegiatan investasi di Pasar Modal baik diikuti dengan atau tanpa melalui pembukaan rekening Efek sebagaimana dimaksud dalam POJK tentang Prinsip Mengenal Nasabah. Dalam Prospektus ini istilah Nasabah sesuai konteksnya berarti calon Pemegang Unit Penyertaan dan Pemegang Unit Penyertaan.

1.18. NILAI AKTIVA BERSIH (NAB)

NAB adalah nilai pasar yang wajar dari suatu Efek dan kekayaan lain dari Reksa Dana dikurangi seluruh kewajibannya.

Metode Penghitungan NAB Reksa Dana harus dilakukan sesuai dengan Peraturan BAPEPAM dan LK Nomor IV.C.2 tentang Nilai Pasar Wajar Dari Efek Dalam Portofolio Reksa Dana, yang merupakan Lampiran Keputusan Ketua BAPEPAM dan LK Nomor Kep-402/BL/2008 tanggal 9 Oktober 2008 ("Peraturan BAPEPAM dan LK Nomor IV.C.2"), dimana perhitungan NAB menggunakan Nilai Pasar Wajar yang ditentukan oleh Manajer Investasi.

NAB Reksa Dana dihitung dan diumumkan setiap Hari Bursa.

1.19. OTORITAS JASA KEUANGAN ("OJK")

OJK adalah lembaga yang independen dan bebas dari campur tangan pihak lain, yang mempunyai fungsi, tugas, dan wewenang pengaturan, pengawasan, pemeriksaan, dan penyidikan sebagaimana dimaksud dalam Undang-Undang OJK.

Sesuai Undang-Undang OJK, sejak tanggal 31 Desember 2012, fungsi, tugas dan wewenang pengaturan kegiatan jasa keuangan di sektor Pasar Modal beralih dari BAPEPAM dan LK ke OJK, sehingga semua rujukan dan/atau kewajiban yang harus dipenuhi kepada dan/atau dirujuk kepada kewenangan BAPEPAM dan LK dalam peraturan perundang-undangan yang berlaku, menjadi kepada Otoritas Jasa Keuangan.

1.20. PENAWARAN UMUM

Penawaran Umum adalah kegiatan penawaran Unit Penyertaan LANCAR VICTORIA MERKURIUS kepada masyarakat berdasarkan tata cara yang diatur dalam Undang-Undang Pasar Modal beserta peraturan pelaksanaannya.

1.21. PEMEGANG UNIT PENYERTAAN

Pemegang Unit Penyertaan adalah Pihak yang telah membeli dan memiliki Unit Penyertaan LANCAR VICTORIA MERKURIUS.

1.22. PERNYATAAN PENDAFTARAN

Pernyataan Pendaftaran adalah dokumen yang wajib disampaikan oleh Manajer Investasi kepada OJK dalam rangka Penawaran Umum Reksa Dana Berbentuk Kontrak Investasi Kolektif sebagaimana ditetapkan dalam Undang-Undang Pasar Modal dan Peraturan No. IX.C.5 Lampiran Keputusan Ketua BAPEPAM dan LK No. Kep-430/BL/2007 tanggal 19 Desember 2007 ("Peraturan IX.C.5").

1.23. POJK TENTANG PERLINDUNGAN KONSUMEN

POJK Tentang Perlindungan Konsumen adalah Peraturan Otoritas Jasa Keuangan Nomor: 1/POJK.07/2013 tanggal 26 Juli 2013 tentang Perlindungan Konsumen Sektor Jasa Keuangan, beserta penjelasannya, dan perubahan-perubahannya dan penggantinya yang mungkin ada dikemudian hari.

1.24. POJK TENTANG PRINSIP MENGENAL NASABAH

POJK Tentang Prinsip Mengenal Nasabah adalah Peraturan Otoritas Jasa Keuangan Nomor: 22/POJK.04/2014 tanggal 18 November 2014 tentang Prinsip Mengenal Nasabah Oleh Penyedia Jasa Keuangan Di Sektor Pasar Modal beserta penjelasannya, dan perubahan-perubahannya dan penggantinya yang mungkin ada dikemudian hari.

1.25. PORTOFOLIO EFEK

Portofolio Efek adalah kumpulan Efek yang merupakan kekayaan dari LANCAR VICTORIA MERKURIUS.

1.26. PRINSIP MENGENAL NASABAH

Prinsip Mengenal Nasabah adalah prinsip yang diterapkan Penyedia Jasa Keuangan di Sektor Pasar Modal untuk:

- a. Mengetahui latar belakang dan identitas Nasabah;
- b. Memantau rekening Efek dan transaksi Nasabah; dan
- c. Melaporkan Transaksi Keuangan Mencurigakan dan transaksi keuangan yang dilakukan secara tunai, sebagaimana diatur dalam POJK tentang Prinsip Mengenal Nasabah.

1.27. PROSPEKTUS

Prospektus adalah setiap pernyataan yang dicetak atau informasi tertulis yang digunakan untuk Penawaran Umum LANCAR VICTORIA MERKURIUS dengan tujuan calon pemodal membeli Unit Penyertaan LANCAR VICTORIA MERKURIUS, kecuali pernyataan atau informasi yang berdasarkan peraturan OJK dinyatakan bukan sebagai Prospektus.

1.28. REKSA DANA

Reksa Dana adalah wadah yang dipergunakan untuk menghimpun dana dari masyarakat pemodal untuk selanjutnya diinvestasikan dalam Portofolio Efek oleh Manajer Investasi. Sesuai dengan Undang-Undang tentang Pasar Modal, Reksa Dana dapat berbentuk: (i) Perseroan Tertutup atau Terbuka; dan (ii) Kontrak Investasi Kolektif.

1.29. RINGKASAN INFORMASI

Ringkasan Informasi adalah dokumen yang disusun oleh Manajer Investasi mengenai syarat dan ketentuan berinvestasi pada Unit Penyertaan LANCAR VICTORIA MERKURIUS, sebagaimana dimaksud dalam Surat Edaran Otoritas Jasa Keuangan Nomor: 12/SEOJK.07/2014 tanggal 24 Juli 2014 tentang Penyampaian Informasi Dalam Rangka Pemasaran Produk Dan/Atau Layanan Jasa Keuangan, beserta penjelasannya, dan perubahan-perubahannya dan penggantinya yang mungkin ada di kemudian hari.

1.30. SURAT KONFIRMASI TRANSAKSI UNIT PENYERTAAN

Surat Konfirmasi Transaksi Unit Penyertaan adalah surat konfirmasi yang mengkonfirmasi pelaksanaan perintah pembelian dan/atau penjualan kembali Unit Penyertaan dan/atau pengalihan investasi dari Pemegang Unit Penyertaan dan menunjukkan jumlah Unit Penyertaan yang dimiliki oleh Pemegang Unit Penyertaan serta berlaku sebagai bukti kepemilikan Unit Penyertaan LANCAR VICTORIA MERKURIUS. Surat Konfirmasi Transaksi Unit Penyertaan akan diterbitkan oleh Bank Kustodian dan disampaikan melalui fasilitas yang disediakan oleh KSEI paling lambat 7 (tujuh) Hari Bursa setelah:

- (i) aplikasi pembelian Unit Penyertaan LANCAR VICTORIA MERKURIUS dari Pemegang Unit Penyertaan telah lengkap dan diterima dengan baik oleh Manajer Investasi atau Agen Penjual Efek Reksa Dana yang ditunjuk oleh Manajer Investasi (jika ada) dan pembayaran untuk pembelian tersebut diterima dengan baik oleh Bank Kustodian (*in complete application and in good fund*);
- (ii) aplikasi penjualan kembali Unit Penyertaan LANCAR VICTORIA MERKURIUS dari Pemegang Unit Penyertaan telah lengkap dan diterima dengan baik (*in complete application*) oleh Manajer Investasi atau Agen Penjual Efek Reksa Dana yang ditunjuk oleh Manajer Investasi (jika ada); dan
- (iii) aplikasi pengalihan investasi dalam LANCAR VICTORIA MERKURIUS dari Pemegang Unit Penyertaan telah lengkap dan diterima dengan baik (*in complete application*) oleh Manajer Investasi atau Agen Penjual Efek Reksa Dana yang ditunjuk oleh Manajer Investasi (jika ada) sesuai ketentuan pemrosesan pengalihan investasi yang ditetapkan dalam Prospektus ini

1.31. LAPORAN BULANAN

Laporan Bulanan adalah laporan yang akan diterbitkan dan disampaikan oleh Bank Kustodian kepada Pemegang Unit Penyertaan selambat-lambatnya pada hari ke-12 (kedua belas) bulan berikut yang memuat sekurang-kurangnya (a) nama, alamat, judul akun, dan nomor akun dari Pemegang Unit Penyertaan, (b) Nilai Aktiva Bersih per Unit Penyertaan pada akhir bulan, (c) Jumlah Unit Penyertaan yang dimiliki oleh Pemegang Unit Penyertaan, (d) Total nilai Unit Penyertaan yang dimiliki oleh Pemegang Unit Penyertaan, (e) tanggal setiap pembagian uang tunai (jika ada), (f) rincian dari portofolio yang dimiliki dan (g) Informasi bahwa tidak terdapat mutasi (pembelian dan/atau penjualan kembali) atas Unit Penyertaan yang dimiliki oleh Pemegang Unit Penyertaan pada bulan sebelumnya. Apabila pada bulan sebelumnya terdapat mutasi (pembelian dan/atau penjualan kembali) atas jumlah Unit Penyertaan yang dimiliki oleh Pemegang Unit Penyertaan, maka Laporan Bulanan akan memuat tambahan informasi mengenai (a) jumlah Unit Penyertaan yang dimiliki pada awal periode, (b) tanggal, Nilai Aktiva Bersih dan jumlah Unit Penyertaan yang dibeli atau dijual kembali (dilunasi) pada setiap transaksi selama periode dan (c) rincian status pajak dari penghasilan yang diperoleh Pemegang Unit Penyertaan selama periode tertentu dengan tetap memperhatikan kategori penghasilan dan beban (jika ada) sebagaimana dimaksud dalam Peraturan BAPEPAM Nomor X.D.1 yang merupakan Lampiran Keputusan Ketua BAPEPAM Nomor Kep-06/PM/2004 tanggal 9 Februari 2004 tentang Laporan Reksa Dana ("Peraturan BAPEPAM Nomor X.D.1").

1.32. UNIT PENYERTAAN

Unit Penyertaan adalah satuan ukuran yang menunjukkan bagian kepentingan setiap pihak dalam portofolio investasi kolektif.

1.33. UNDANG-UNDANG PASAR MODAL

Undang-Undang Pasar Modal adalah Undang-undang Republik Indonesia No. 8 tahun 1995 tentang Pasar Modal.

BAB II

INFORMASI MENGENAI LANCAR VICTORIA MERKURIUS

2.1. KETERANGAN SINGKAT

LANCAR VICTORIA MERKURIUS adalah Reksa Dana berbentuk Kontrak Investasi Kolektif yang diterbitkan berdasarkan Undang-Undang No. 8 tahun 1995 tentang Pasar Modal beserta peraturan pelaksanaannya di bidang Reksa Dana. Kontrak Investasi Kolektif LANCAR VICTORIA MERKURIUS termaktub dalam Akta No. 35 tanggal 23 Februari 2015, yang dibuat di hadapan Leolin Jayayanti, SH., notaris di Jakarta, antara PT Victoria Manajemen Investasi sebagai Manajer Investasi dan PT Bank Mega Tbk sebagai Bank Kustodian.

LANCAR VICTORIA MERKURIUS mendapat pernyataan efektif dari OJK sesuai dengan Surat No. S-113/D.04/2015 tertanggal 23 Maret 2015.

2.2. PENAWARAN UMUM

PT Victoria Manajemen Investasi sebagai Manajer Investasi melakukan Penawaran Umum Unit Penyertaan LANCAR VICTORIA MERKURIUS secara terus menerus sampai dengan jumlah sebanyak-banyaknya 3.000.000.000 (tiga miliar) Unit Penyertaan.

Setiap Unit Penyertaan LANCAR VICTORIA MERKURIUS ditawarkan dengan harga sama dengan Nilai Aktiva Bersih awal yaitu sebesar Rp 1.000,- (seribu rupiah) pada hari pertama penawaran. Selanjutnya harga pembelian setiap Unit Penyertaan LANCAR VICTORIA MERKURIUS ditetapkan berdasarkan Nilai Aktiva Bersih LANCAR VICTORIA MERKURIUS pada akhir Hari Bursa yang bersangkutan.

Manajer Investasi dapat menambah jumlah Unit Penyertaan LANCAR VICTORIA MERKURIUS dengan melakukan perubahan Kontrak Investasi Kolektif LANCAR VICTORIA MERKURIUS sesuai dengan ketentuan peraturan perundang-undangan yang berlaku.

2.3. PENGELOLA LANCAR VICTORIA MERKURIUS

PT Victoria Manajemen Investasi sebagai Manajer Investasi didukung oleh tenaga profesional yang terdiri dari Komite Investasi dan Tim Pengelola Investasi.

a. Komite Investasi

Komite Investasi akan mengarahkan dan mengawasi Tim Pengelola Investasi dalam menjalankan kebijakan dan strategi investasi sehari-hari sesuai dengan tujuan investasi. Komite Investasi terdiri dari:

Ketua: Juntrihary M. Fairly

Lulus dari Universitas Indonesia sebagai sarjana teknik di bidang gas dan petrokimia. Bergabung di Mandiri Sekuritas sebagai manajer pada divisi Proprietary & Structured Product pada tahun 2003, menjabat sebagai AVP Institute Sales di Lautandhana Securindo pada tahun 2008. Kemudian pada tahun 2011 menjabat sebagai Head of Equity pada perusahaan asuransi PT BNI Life Insurance. Rentang tahun 2012 – 2014 berkarir di PT Sucorinvest Asset Management dengan posisi terakhir sebagai Direktur. Di penghujung 2014 menjabat sebagai PLT Direktur Utama Dana Pensiun Rajawali Nusantara Indonesia. Saat ini menjabat sebagai Direktur Utama PT Victoria Manajemen Investasi. Memiliki izin perorangan dari otoritas Pasar Modal sebagai Wakil Perantara Pedagang Efek melalui Surat Keputusan Ketua Bapepam Nomor Kep-19/PM/WPPE/2001 dan Wakil Manajer Investasi melalui Surat Keputusan Ketua

Bapepam dan LK Nomor Kep-161/BL/WMI/2012 yang telah diperpanjang berdasarkan Dewan Komisioer Otoritas Jasa Keuangan No.KEP-141/PM.21/PJ-WMI/2022 tanggal 17 Mei 2022.

Anggota: Andrew Arya Saputra

Lulusan Magister Manajemen Universitas Indonesia di Jakarta. Mulai berkecimpung di Pasar Modal sejak tahun 2004 yang diawali sebagai Account Executive di PT Danareksa Sekuritas. Melanjutkan karir di PT Sucorinvest Asset Management sebagai Investment Analyst dan posisi terakhir sebagai Head of Product Development. Memiliki izin perorangan dari Otoritas Pasar Modal sebagai Wakil Perantara Pedagang Efek berdasarkan Keputusan Ketua BAPEPAM Nomor Kep 35/PM/WPPE/2004 tanggal 3 Agustus 2004, sebagai Wakil Penjamin Emisi Efek berdasarkan Keputusan Ketua OJK Nomor Kep-16/PM.22/WPEE/2012 tanggal 1 Mei 2012 dan sebagai Wakil Manajer Investasi berdasarkan Keputusan Ketua BAPEPAM & LK Nomor Kep-44/BL/WMI/2010 tanggal 15 Desember 2010 yang telah diperpanjang berdasarkan Surat Keputusan Dewan Otoritas Jasa Keuangan No. KEP-328/PM.211/PJ-WMI/2021 tanggal 12 November 2021.

Anggota: Linda Merliana

Berpengalaman di industri Pasar Modal pada bidang marketing selama lebih dari 15 tahun dan bergabung dengan PT Victoria Manajemen Investasi tahun 2016 sebagai Direktur Marketing. Memiliki izin perorangan sebagai Wakil Manajer Investasi berdasarkan Surat Keputusan Dewan Komisioer Otoritas Jasa Keuangan No.KEP-118/PM.211/WMI/2014 tanggal 21 Agustus 2014, yang telah diperpanjang berdasarkan Surat Keputusan Dewan Komisioer Otoritas Jasa Keuangan No. KEP-216/PM.211/PJ-WMI/2022 tanggal 17 Maret 2022.

b. Tim Pengelola Investasi

Tim Pengelola Investasi bertugas sebagai pelaksana harian atas kebijaksanaan, strategi, dan eksekusi investasi yang telah diformulasikan bersama dengan Komite Investasi. Tim Pengelola Investasi terdiri dari:

Ketua : Putu Wahyu Suryawan

Mendapatkan gelar Sarjana Ekonomi dari Fakultas Ekonomi Universitas MH Thamrin pada tahun 2015 dengan konsentrasi studi pada Analisis Efek. Pertama kali berkecimpung di industri Pasar Modal pada tahun 2014 sebagai Analis Riset di PT Paramitra Alfa Sekuritas. Kemudian dilanjutkan sebagai Investment Analyst di PT Jisawi Finas Fund Management. Sebelum bergabung dengan PT Victoria Manajemen Investasi bekerja di PT Corfina Capital sebagai Investment Analyst. Mendapatkan izin perorangan sebagai Wakil Manajer Investasi dari OJK dengan No. KEP129/PM.211/WMI/2014 pada tanggal 8 Oktober 2014 yang telah diperpanjang berdasarkan Surat Keputusan Dewan Komisioer Otoritas Jasa Keuangan No.KEP-638/PM.21/PJ-WMI/2022.

Anggota: Krestanti Nugrahane Widhi

Mendapatkan gelar Sarjana Ekonomi dari Fakultas Ekonomi Universitas MH Thamrin pada tahun 2015 dengan konsentrasi studi pada Analisis Efek. Pertama kali berkecimpung di industri Pasar Modal pada tahun 2015 sebagai Most Advisor di PT Mandiri Sekuritas. Kemudian dilanjutkan sebagai Research Associate di PT MNC Sekuritas. Mendapatkan izin perorangan sebagai Wakil Manajer Investasi dari Otoritas Jasa Keuangan berdasarkan keputusan OJK Nomor KEP-357/PM.211/PJ-WMI/2022 tanggal 22 November 2022.

BAB III

MANAJER INVESTASI

3.1. KETERANGAN SINGKAT TENTANG MANAJER INVESTASI

PT Victoria Manajemen Investasi berkedudukan di Jakarta Selatan, didirikan pada tahun 2011 berdasarkan Akta Pendirian Perseroan Terbatas PT Victoria Manajemen Investasi Nomor 30 tanggal 6 April 2011, dibuat di hadapan Suwarni Sukiman, S.H., Notaris di Jakarta dan telah mendapat pengesahan dari Menteri Hukum dan Hak Asasi Manusia Republik Indonesia dengan Surat Keputusan Nomor AHU-29505.AH.01.01. Tahun 2011, tanggal 13 Juni 2011 sekaligus memperoleh status sebagai badan hukum serta telah diumumkan dalam Berita Negara Republik Indonesia No. 75 tanggal 18 September 2012 tambahan no. 50467. Sejak pendiriannya Anggaran Dasar Perseroan mengalami beberapa kali perubahan, terakhir dengan Akta Nomor 117 tanggal 28 Mei 2019, dibuat di hadapan Leolin Jayayanti, S.H., M. Kn, Notaris di Jakarta dan telah mendapatkan surat Persetujuan Perubahan Anggaran Dasar Perseroan Terbatas dari Kementerian Hukum dan Hak Asasi Manusia Republik Indonesia berdasarkan Surat Keputusan No. AHU-0029626.AH.01.02 Tahun 2019 tanggal 29 Mei 2019.

PT Victoria Manajemen Investasi telah memperoleh izin usaha dari Otoritas Jasa Keuangan berdasarkan Surat Keputusan Dewan Komisiner Otoritas Jasa Keuangan No. Kep-64/D.04/2014 Tentang Pemberian Usaha Perusahaan Efek yang melakukan kegiatan usaha sebagai Manajer Investasi, pada tanggal 31 Desember 2014.

Susunan Anggota Direksi dan Dewan Komisaris Manajer Investasi :

Susunan anggota Direksi dan Dewan Komisaris PT Victoria Manajemen Investasi pada saat Prospektus ini diterbitkan adalah sebagai berikut :

Direksi

Direktur Utama : Juntrihary Mastoto Fairly
Direktur : Linda Merliana
Direktur : Andrew Arya Saputra

Dewan Komisaris

Komisaris Utama : Marcia Maria Tri Martini
Komisaris Independen : Jejei Kurnia

3.2. PENGALAMAN MANAJER INVESTASI

Dana kelolaan PT Victoria Manajemen Investasi atas seluruh Reksa Dana yang ditawarkan melalui Penawaran Umum per tanggal 04 April 2023 adalah sebesar Rp 448.178.430.271,24 (empat ratus empat puluh delapan miliar seratus tujuh puluh delapan juta empat ratus tiga puluh ribu dua ratus tujuh puluh satu koma dua puluh empat Rupiah). PT Victoria Manajemen Investasi melakukan pengelolaan atas 14 Reksa Dana yaitu:

- a. Reksa Dana Lancar Victoria Merkurius
- b. Reksa Dana Campuran Victoria Jupiter
- c. Reksa Dana Terproteksi Victoria 1
- d. Reksa Dana Victoria Campuran Dinamis
- e. Reksa Dana Victoria Prime Equity Fund

- f. Reksa Dana Victoria Equity Maxima
- g. Reksa Dana Syariah Victoria Pasar Uang Syariah
- h. Reksa Dana Syariah Victoria Obligasi Negara Syariah
- i. Reksa Dana Terproteksi Victoria 6
- j. Reksa Dana VMI Dana Saham
- k. Reksa Dana Terproteksi Victoria 10
- l. Reksa Dana Victoria Dana Kas
- m. Reksa Dana Victoria Dana Lancar
- n. Reksa Dana Victoria Fixed Income

3.3. PIHAK YANG TERAFILIASI DENGAN MANAJER INVESTASI

Perusahaan yang terafiliasi dengan PT Victoria Manajemen Investasi adalah PT Bank Victoria International, Tbk, PT Bank Victoria Syariah, PT Victoria Insurance, Tbk, PT Victoria Sekuritas Indonesia, PT Victoria Investama, Tbk dan PT Victoria Alife Indonesia.

BAB IV

BANK KUSTODIAN

4.1. KETERANGAN SINGKAT MENGENAI BANK KUSTODIAN

- a. PT Bank Mega Tbk. didirikan dengan nama PT Bank Karman berdasarkan Akta Pendirian No. 32 tanggal 15 April 1969 yang kemudian diperbaiki dengan Akta Perubahan No. 47 tanggal 26 November 1969, kedua Akta tersebut dibuat dihadapan Mr. Oe Siang Djie, Notaris di Surabaya. Akta pendirian ini disahkan oleh Menteri Kehakiman Republik Indonesia dalam Surat Keputusan No. J.A.5/8/1 tanggal 16 Januari 1970 dan telah diumumkan dalam Berita Negara No. 13 Tambahan No. 55. Anggaran Dasar PT Bank Mega Tbk. telah disesuaikan dengan Undang-Undang Nomor 40 Tahun 2007 tentang Perseroan Terbatas melalui Akta Pernyataan Keputusan Rapat dan Perubahan Anggaran Dasar PT Bank Mega Tbk No. 03 tanggal 5 Juni 2008, dibuat di hadapan Masjuki, S.H., selaku pengganti Imas Fatimah, S.H., Notaris di Jakarta, yang telah mendapatkan persetujuan dari Menteri Hukum dan Hak Asasi Manusia Republik Indonesia melalui Keputusannya No. AHU-45346.AH.01.02.Tahun 2008 tertanggal 28 Juli 2008, serta telah diumumkan dalam Berita Negara Republik Indonesia No. 50 tanggal 23 Juni 2009 Tambahan No. 16490. Terakhir anggaran dasar tersebut diubah dengan akta nomor 07 tertanggal 12 Maret 2021, yang dibuat dihadapan Dharma Akhyuzi, SH., Notaris di Jakarta, yang Penerimaan Pemberitahuan Perubahan Anggarannya telah diterima dan dicatat dalam database Sistem Administrasi Badan Hukum Departemen Hukum dan Hak Asasi Manusia Republik Indonesia tertanggal 17 Maret 2021 Nomor : AHU-AH.01.03-0171358. Susunan Direksi dan Dewan Komisaris terakhir sebagaimana dimuat dalam akta nomor 01 tanggal 01 Maret 2019, yang dibuat di hadapan Dharma Akhyuzi, Sarjana Hukum, Notaris di Jakarta, yang Penerimaan Pemberitahuan Perubahan Data Perseroannya telah diterima dan dicatat dalam database Sistem Administrasi Badan Hukum Kementerian Hukum dan Hak Asasi Manusia Republik Indonesia nomor AHU-AH.01.03-0127049 tanggal 01 Maret 2019.
- b. PT Bank Mega Tbk sejak berdiri telah beroperasi selama 51 tahun, dengan total aset per 31 Desember 2020 adalah sebesar Rp. 112,20 triliun.
- c. Sejalan dengan perkembangan kegiatan usahanya, jaringan operasional PT Bank Mega Tbk terus meluas, sehingga pada per 31 Desember 2020 PT Bank Mega Tbk telah memiliki Kantor Cabang dan Kantor Cabang Pembantu sebanyak 387 Cabang.
- d. Jumlah tenaga kerja PT Bank Mega Tbk per 31 Desember 2020 sebanyak 5.052 orang.

4.2. PENGALAMAN BANK KUSTODIAN

Untuk bertindak sebagai Bank Kustodian di bidang pasar modal, PT Bank Mega Tbk. telah memperoleh persetujuan dari otoritas Pasar Modal berdasarkan Surat Keputusan Ketua BAPEPAM No. KEP-01/PM/Kstd/2001 tanggal 18 Januari 2001.

Dalam bertindak sebagai Bank Kustodian, PT Bank Mega Tbk telah mendapat kepercayaan untuk memberikan jasa pengadministrasian dan penyimpanan surat berharga kepada nasabah dari berbagai macam institusi, yang terdiri dari Perusahaan Asuransi, Dana Pensiun, Manajer Investasi, Korporasi, Bank-Bank swasta lainnya maupun nasabah perorangan. Total aset yang disimpan per tanggal 31 Desember 2020 sebesar Rp. 60,21 triliun, terdiri dari berbagai jenis surat

berharga (saham, obligasi korporasi, SUN), serta telah mengadministrasikan Reksa Dana berbentuk Kontrak Investasi Kolektif.

PT Bank Mega Tbk juga telah mendapat penunjukan oleh Bank Indonesia untuk bertindak sebagai Sub – Registry.

Dalam menjalankan fungsinya sebagai Bank Kustodian, PT Bank Mega Tbk didukung oleh sumber daya manusia yang memiliki pengalaman dan komitmen yang tinggi untuk memberikan pelayanan yang terbaik bagi para nasabahnya, termasuk untuk mendukung pelaksanaan kegiatan Reksa Dana yang dikelola oleh PT Victoria Manajemen Investasi.

4.3. PIHAK YANG TERAFILIASI DENGAN BANK KUSTODIAN

Pihak-pihak yang terafiliasi dengan Bank Kustodian di Indonesia adalah:

- a. PT Para Bandung Propertindo
- b. PT Televisi Transformasi Indonesia
- c. PT Bank Mega Syariah
- d. PT Mega Capital Sekuritas
- e. PT Asuransi Umum Mega
- f. PT Trans Coffee
- g. PT Duta Visual Nusantara Tivi Tujuh
- h. PT Trans Studio
- i. PT Trans Fashion Indonesia
- j. PT Trans Kalla Makassar
- k. PT Trans Ice
- l. PT Mega Central Finance
- m. PT CT Agro
- n. PT Mega Auto Finance
- o. PT Anta Express Tour & Travel Service Tbk.
- p. PT Vaya Tour
- q. PT Metropolitan Retailmart
- r. PT Mega Asset Management
- s. PT Carrefour Indonesia
- t. PT Mega Capital Investama
- u. PT Agranet Multicitra Siberkom
- v. PT Asuransi Jiwa Mega Indonesia
- w. PT Bank Sulut
- x. PT Trans Burger

BAB V

TUJUAN INVESTASI, KEBIJAKAN INVESTASI, PEMBATAAN INVESTASI DAN KEBIJAKAN PEMBAGIAN HASIL INVESTASI

Dengan memperhatikan peraturan perundangan yang berlaku, dan ketentuan-ketentuan lain dalam Kontrak Investasi Kolektif LANCAR VICTORIA MERKURIUS, maka Tujuan Investasi, Kebijakan Investasi, Pembatasan Investasi, dan Kebijakan Pembagian Hasil Investasi LANCAR VICTORIA MERKURIUS adalah sebagai berikut:

5.1. TUJUAN INVESTASI

LANCAR VICTORIA MERKURIUS bertujuan untuk memberikan tingkat pertumbuhan investasi yang menarik dengan risiko minimal sekaligus memperoleh tingkat likuiditas yang tinggi untuk memenuhi kebutuhan dana tunai dalam waktu yang singkat.

5.2. KEBIJAKAN INVESTASI

LANCAR VICTORIA MERKURIUS akan melakukan investasi dengan komposisi portofolio investasi sebesar 100% (seratus persen) dari Nilai Aktiva Bersih pada Instrumen Pasar Uang dalam negeri dan/atau Efek Bersifat Utang yang diterbitkan oleh Pemerintah Republik Indonesia dan/atau korporasi dengan jangka waktu tidak lebih dari 1 (satu) tahun dan/atau sisa jatuh temponya tidak lebih dari 1 (satu) tahun yang telah dijual dalam Penawaran Umum dan atau diperdagangkan di Bursa Efek Indonesia dan/atau deposito; sesuai dengan peraturan perundang-undangan yang berlaku di Indonesia.

Manajer Investasi akan selalu menyesuaikan kebijakan investasi tersebut diatas dengan Peraturan OJK yang berlaku dan kebijakan-kebijakan yang dikeluarkan OJK.

Manajer Investasi dapat mengalokasikan kekayaan LANCAR VICTORIA MERKURIUS pada kas hanya dalam rangka penyelesaian transaksi Efek, pemenuhan kewajiban pembayaran kepada Pemegang Unit Penyertaan dan biaya-biaya LANCAR VICTORIA MERKURIUS berdasarkan Kontrak Investasi Kolektif LANCAR VICTORIA MERKURIUS.

Kebijakan investasi sebagaimana disebutkan di atas wajib telah dipenuhi oleh Manajer Investasi paling lambat dalam waktu 120 (seratus dua puluh) Hari Bursa setelah efektifnya pernyataan pendaftaran LANCAR VICTORIA MERKURIUS.

5.3. PEMBATAAN INVESTASI

Sesuai dengan peraturan BAPEPAM dan LK No. IV.B.1 dan IV.B.2, dalam melaksanakan pengelolaan LANCAR VICTORIA MERKURIUS, Manajer Investasi dilarang melakukan tindakan-tindakan sebagai berikut:

- a. memiliki Efek yang diperdagangkan di Bursa Efek luar negeri yang informasinya tidak dapat diakses dari Indonesia melalui media massa atau fasilitas internet;
- b. memiliki Efek yang diterbitkan oleh satu perusahaan berbadan hukum Indonesia atau berbadan hukum asing yang diperdagangkan di Bursa Efek luar negeri lebih dari 5% (lima persen) dari modal disetor perusahaan dimaksud atau lebih dari 10% (sepuluh persen) dari Nilai Aktiva Bersih LANCAR VICTORIA MERKURIUS pada setiap saat;
- c. memiliki Efek Bersifat Ekuitas yang diterbitkan oleh perusahaan yang telah mencatatkan Efeknya pada Bursa Efek di Indonesia lebih dari 5% (lima persen) dari modal disetor perusahaan dimaksud;
- d. memiliki Efek yang diterbitkan oleh satu pihak lebih dari 10% (sepuluh persen) dari Nilai Aktiva Bersih LANCAR VICTORIA MERKURIUS pada setiap saat. Efek dimaksud termasuk surat berharga yang diterbitkan oleh bank. Larangan dimaksud tidak berlaku bagi:

- 1) Sertifikat Bank Indonesia;
 - 2) Efek yang diterbitkan oleh Pemerintah Republik Indonesia; dan/atau
 - 3) Efek yang diterbitkan oleh lembaga keuangan internasional dimana Pemerintah Republik Indonesia menjadi salah satu anggotanya;
- e. melakukan transaksi lindung nilai atas pembelian Efek yang diperdagangkan di Bursa Efek luar negeri lebih besar dari nilai Efek yang dibeli;
 - f. memiliki Efek Beragun Aset lebih dari 10% (sepuluh persen) dari Nilai Aktiva Bersih LANCAR VICTORIA MERKURIUS, dengan ketentuan bahwa masing-masing Efek Beragun Aset tidak lebih dari 5% (lima persen) dari Nilai Aktiva Bersih LANCAR VICTORIA MERKURIUS;
 - g. memiliki Efek yang tidak ditawarkan melalui Penawaran Umum dan/atau tidak dicatatkan pada Bursa Efek di Indonesia, kecuali:
 - a. Efek yang sudah mendapat peringkat dari Perusahaan Pemeringkat Efek;
 - b. Efek pasar uang, yaitu Efek Bersifat Utang dengan jatuh tempo kurang dari 1 (satu) tahun; dan
 - c. Efek yang diterbitkan oleh Pemerintah Indonesia dan/atau lembaga keuangan internasional dimana Pemerintah Republik Indonesia menjadi salah satu anggotanya;
 - h. memiliki Portofolio Efek berupa Efek yang diterbitkan oleh pihak yang terafiliasi dengan Manajer Investasi lebih dari 20% (dua puluh persen) dari Nilai Aktiva Bersih LANCAR VICTORIA MERKURIUS, kecuali hubungan Afiliasi yang terjadi karena kepemilikan atau penyertaan modal pemerintah;
 - i. memiliki Efek yang diterbitkan oleh Pemegang Unit Penyertaan dan/atau Pihak terafiliasi dari Pemegang Unit Penyertaan berdasarkan komitmen yang telah disepakati oleh Manajer Investasi dengan Pemegang Unit Penyertaan dan/atau pihak terafiliasi dari Pemegang Unit Penyertaan;
 - j. terlibat dalam kegiatan selain dari investasi, investasi kembali, atau perdagangan Efek;
 - k. terlibat dalam penjualan Efek yang belum dimiliki (short sale);
 - l. terlibat dalam Transaksi Margin;
 - m. melakukan penerbitan obligasi atau sekuritas kredit;
 - n. terlibat dalam berbagai bentuk pinjaman, kecuali pinjaman jangka pendek yang berkaitan dengan penyelesaian transaksi dan pinjaman tersebut tidak lebih dari 10% (sepuluh persen) dari nilai portofolio LANCAR VICTORIA MERKURIUS pada saat pembelian;
 - o. membeli Efek yang sedang ditawarkan dalam Penawaran Umum, jika:
 - a. Penjamin Emisi Efek dari Penawaran Umum tersebut merupakan satu kesatuan badan hukum dengan Manajer Investasi; atau
 - b. Penjamin Emisi Efek dari Penawaran Umum dimaksud merupakan Pihak terafiliasi dari Manajer Investasi, kecuali hubungan Afiliasi tersebut terjadi karena kepemilikan atau penyertaan modal Pemerintah;
 - p. terlibat dalam transaksi bersama atau kontrak bagi hasil dengan Manajer Investasi atau Afiliasinya; dan
 - q. membeli Efek Beragun Aset yang sedang ditawarkan dalam Penawaran Umum, jika:
 - (i) Kontrak Investasi Kolektif Efek Beragun Aset tersebut dan Kontrak Investasi Kolektif LANCAR VICTORIA MERKURIUS dikelola oleh Manajer Investasi yang sama;
 - (ii) Penawaran Umum tersebut dilakukan oleh Pihak terafiliasi dari Manajer Investasi, kecuali hubungan Afiliasi tersebut terjadi karena kepemilikan atau penyertaan modal Pemerintah; dan/atau
 - (iii) Manajer Investasi LANCAR VICTORIA MERKURIUS terafiliasi dengan Kreditur Awal Efek Beragun Aset, kecuali hubungan Afiliasi tersebut terjadi karena kepemilikan atau penyertaan modal Pemerintah.

Pembatasan investasi tersebut di atas didasarkan pada peraturan yang berlaku saat Prospektus ini dibuat yang mana dapat berubah sewaktu-waktu sesuai perubahan atau penambahan atas peraturan atau adanya kebijakan yang ditetapkan oleh Pemerintah di bidang pasar modal termasuk surat persetujuan OJK berkaitan dengan pengelolaan Reksa Dana Berbentuk Kontrak Investasi Kolektif.

Ketentuan tersebut merupakan kutipan dari peraturan yang berlaku. Sesuai dengan kebijakan investasinya, LANCAR VICTORIA MERKURIUS tidak akan berinvestasi pada Efek luar negeri.

5.4. KEBIJAKAN PEMBAGIAN HASIL INVESTASI

Setiap hasil investasi yang diperoleh LANCAR VICTORIA MERKURIUS dari dana yang diinvestasikan (jika ada), akan dibukukan ke dalam LANCAR VICTORIA MERKURIUS sehingga selanjutnya akan meningkatkan Nilai Aktiva Bersih LANCAR VICTORIA MERKURIUS.

Pemegang Unit Penyertaan yang ingin menikmati hasil investasi, dapat menjual kembali sebagian atau seluruh Unit Penyertaan yang dimilikinya.

BAB VI

METODE PENGHITUNGAN NILAI PASAR WAJAR DARI EFEK DALAM PORTOFOLIO LANCAR VICTORIA MERKURIUS

Metode penghitungan nilai pasar wajar Efek dalam portofolio LANCAR VICTORIA MERKURIUS yang digunakan oleh Manajer Investasi adalah sesuai dengan Peraturan BAPEPAM dan LK Nomor IV.C.2.

Peraturan BAPEPAM dan LK Nomor IV.C.2 dan Peraturan BAPEPAM dan LK Nomor IV.B.1, memuat antara lain ketentuan sebagai berikut:

1. Nilai Pasar Wajar dari Efek dalam portofolio Reksa Dana wajib dihitung dan disampaikan oleh Manajer Investasi kepada Bank Kustodian paling lambat pukul 17.00 WIB (tujuh belas Waktu Indonesia Barat) setiap Hari Bursa, dengan ketentuan sebagai berikut:
 - a. Penghitungan Nilai Pasar Wajar dari Efek yang aktif diperdagangkan di Bursa Efek menggunakan informasi harga perdagangan terakhir atas Efek tersebut di Bursa Efek;
 - b. Penghitungan Nilai Pasar Wajar dari:
 - 1) Efek yang diperdagangkan di luar Bursa Efek (*over the counter*);
 - 2) Efek yang tidak aktif diperdagangkan di Bursa Efek;
 - 3) Efek yang diperdagangkan dalam denominasi mata uang asing;
 - 4) Instrumen Pasar Uang dalam negeri, sebagaimana dimaksud dalam Peraturan Nomor IV.B.1 tentang Pedoman Pengelolaan Reksa Dana Berbentuk Kontrak Investasi Kolektif;
 - 5) Efek lain yang transaksinya wajib dilaporkan kepada Penerima Laporan Transaksi Efek sebagaimana dimaksud dalam Peraturan Nomor X.M.3 tentang Penerima Laporan Transaksi Efek;
 - 6) Efek lain yang berdasarkan Keputusan OJK dapat menjadi Portofolio Efek Reksa Dana; dan/atau
 - 7) Efek dari perusahaan yang dinyatakan pailit atau kemungkinan besar akan pailit, atau gagal membayar pokok utang atau bunga dari Efek tersebut, menggunakan harga pasar wajar yang ditetapkan oleh LPHE sebagai harga acuan bagi Manajer Investasi.
 - c. Dalam hal harga perdagangan terakhir Efek di Bursa Efek tidak mencerminkan Nilai Pasar Wajar pada saat itu, penghitungan Nilai Pasar Wajar dari Efek tersebut menggunakan harga pasar wajar yang ditetapkan oleh LPHE sebagai harga acuan bagi Manajer Investasi.
 - d. Dalam hal LPHE tidak mengeluarkan harga pasar wajar terhadap Efek sebagaimana dimaksud dalam angka 2 huruf b butir 1) sampai dengan butir 6), dan angka 2 huruf c dari Peraturan BAPEPAM dan LK No. IV.C.2 ini, Manajer Investasi wajib menentukan Nilai Pasar Wajar dari Efek dengan itikad baik dan penuh tanggung jawab berdasarkan metode yang menggunakan asas konservatif dan diterapkan secara konsisten, dengan mempertimbangkan antara lain:
 - 1) harga perdagangan sebelumnya;
 - 2) harga perbandingan Efek sejenis; dan/atau
 - 3) kondisi fundamental dari penerbit Efek.
 - e. Dalam hal LPHE tidak mengeluarkan harga pasar wajar terhadap Efek dari perusahaan yang dinyatakan pailit atau kemungkinan besar akan pailit, atau gagal membayar pokok utang atau bunga dari Efek tersebut, sebagaimana dimaksud pada angka 2 huruf b butir 7) dari Peraturan BAPEPAM dan LK No. IV.C.2 ini, Manajer Investasi wajib menghitung Nilai Pasar Wajar dari Efek dengan itikad baik dan penuh tanggung jawab berdasarkan metode yang menggunakan asas konservatif dan diterapkan secara konsisten dengan mempertimbangkan:
 - 1) harga perdagangan terakhir Efek tersebut;
 - 2) kecenderungan harga Efek tersebut;

- 3) tingkat bunga umum sejak perdagangan terakhir (jika berupa Efek Bersifat Utang);
 - 4) informasi material yang diumumkan mengenai Efek tersebut sejak perdagangan terakhir;
 - 5) perkiraan rasio pendapatan harga (*price earning ratio*), dibandingkan dengan rasio pendapatan harga untuk Efek sejenis (jika berupa saham);
 - 6) tingkat bunga pasar dari Efek sejenis pada saat tahun berjalan dengan peringkat kredit sejenis (jika berupa Efek Bersifat Utang); dan
 - 7) harga pasar terakhir dari Efek yang mendasari (jika berupa derivatif atas Efek).
- f. Dalam hal Manajer Investasi menganggap bahwa harga pasar wajar yang ditetapkan LPHE tidak mencerminkan Nilai Pasar Wajar dari Efek dalam portofolio Reksa Dana yang wajib dibubarkan karena:
- 1) diperintahkan oleh OJK sesuai peraturan perundang-undangan di bidang Pasar Modal; dan/atau
 - 2) total Nilai Aktiva Bersih kurang dari Rp25.000.000.000,00 (dua puluh lima miliar Rupiah) selama 90 (sembilan puluh) Hari Bursa secara berturut-turut,
- Manajer Investasi dapat menghitung sendiri Nilai Pasar Wajar dari Efek tersebut dengan itikad baik dan penuh tanggung jawab berdasarkan metode yang menggunakan asas konservatif dan diterapkan secara konsisten.
- g. Nilai Pasar Wajar dari Efek dalam portofolio Reksa Dana yang diperdagangkan dalam denominasi mata uang yang berbeda dengan denominasi mata uang Reksa Dana tersebut, wajib dihitung dengan menggunakan kurs tengah Bank Indonesia.
2. Penghitungan Nilai Aktiva Bersih Reksa Dana, wajib menggunakan Nilai Pasar Wajar dari Efek yang ditentukan oleh Manajer Investasi.
 3. Nilai Aktiva Bersih per saham atau Unit Penyertaan dihitung berdasarkan Nilai Aktiva Bersih pada akhir Hari Bursa yang bersangkutan, setelah penyelesaian pembukuan Reksa Dana dilaksanakan, tetapi tanpa memperhitungkan peningkatan atau penurunan kekayaan Reksa Dana karena permohonan pembelian dan/atau pelunasan yang diterima oleh Bank Kustodian pada hari yang sama.
- *) LPHE (Lembaga Penilaian Harga Efek) adalah Pihak yang telah memperoleh izin usaha dari OJK untuk melakukan penilaian harga Efek dalam rangka menetapkan harga pasar wajar, sebagaimana dimaksud dalam Peraturan Nomor V.C.3 yang merupakan Lampiran Keputusan Ketua BAPEPAM dan LK Nomor Kep-183/BL/2009 tanggal 30 Juni 2009 tentang Lembaga Penilaian Harga Efek.

Manajer Investasi dan Bank Kustodian akan memenuhi ketentuan dalam Peraturan BAPEPAM dan LK Nomor IV.C.2 tersebut di atas, dengan tetap memperhatikan peraturan, kebijakan dan persetujuan OJK yang mungkin dikeluarkan atau diperoleh kemudian setelah dibuatnya Prospektus ini.

BAB VII

ALOKASI BIAYA DAN IMBALAN JASA

Dalam kegiatan pengelolaan LANCAR VICTORIA MERKURIUS terdapat biaya-biaya yang harus dikeluarkan oleh LANCAR VICTORIA MERKURIUS, Pemegang Unit Penyertaan, maupun Manajer Investasi. Perincian biaya-biaya dan alokasinya adalah sebagai berikut:

7.1. BIAYA YANG DIBEBANKAN KEPADA LANCAR VICTORIA MERKURIUS

- a. Imbalan jasa Manajer Investasi maksimum sebesar 1% (satu persen) per tahun yang dihitung secara harian dari Nilai Aktiva Bersih LANCAR VICTORIA MERKURIUS berdasarkan 365 (tiga ratus enam puluh lima) hari kalender per tahun dan dibayarkan setiap bulan;
- b. Imbalan jasa Bank Kustodian sebesar maksimum 0,15% (nol koma lima belas persen) yang dihitung secara harian dari Nilai Aktiva Bersih LANCAR VICTORIA MERKURIUS berdasarkan 365 (tiga ratus enam puluh lima) hari kalender per tahun dan dibayarkan setiap bulan;
- c. Biaya transaksi Efek dan registrasi Efek;
- d. Biaya pencetakan dan distribusi pembaharuan prospektus termasuk laporan keuangan tahunan yang disertai dengan laporan Akuntan yang terdaftar di OJK dengan pendapat yang lazim, kepada Pemegang Unit Penyertaan setelah LANCAR VICTORIA MERKURIUS dinyatakan efektif oleh OJK;
- e. Biaya pemberitahuan termasuk biaya pemasangan berita/pemberitahuan di surat kabar mengenai rencana perubahan Kontrak Investasi Kolektif dan/atau prospektus (jika ada) dan perubahan Kontrak Investasi Kolektif setelah LANCAR VICTORIA MERKURIUS dinyatakan efektif oleh OJK;
- f. Biaya pembuatan Ringkasan Informasi;
- g. Biaya jasa Auditor yang memeriksa laporan keuangan tahunan LANCAR VICTORIA MERKURIUS; dan
- h. Pengeluaran pajak berkenaan dengan pembayaran imbalan jasa dan biaya-biaya di atas.

7.2. BIAYA YANG DIBEBANKAN KEPADA MANAJER INVESTASI

- a. Biaya persiapan pembentukan LANCAR VICTORIA MERKURIUS yaitu biaya pembuatan Kontrak Investasi Kolektif, pembuatan dan distribusi Prospektus Awal dan penerbitan dokumen-dokumen yang diperlukan termasuk imbalan jasa Konsultan Hukum dan Notaris yang diperlukan sampai mendapatkan pernyataan efektif dari OJK;
- b. Biaya administrasi pengelolaan portofolio LANCAR VICTORIA MERKURIUS, yaitu: biaya telepon, faksimili, fotokopi dan transportasi.
- c. Biaya pemasaran termasuk biaya pencetakan brosur, biaya promosi dan iklan LANCAR VICTORIA MERKURIUS.
- d. Biaya pencetakan dan biaya distribusi Formulir Profil Pemodal, Formulir Pembelian Unit Penyertaan, Formulir Penjualan Kembali Unit Penyertaan dan Formulir Pengalihan Investasi (Jika ada);
- e. Biaya pengumuman di surat kabar harian berbahasa Indonesia yang berperedaran nasional mengenai laporan penghimpunan dana kelolaan LANCAR VICTORIA MERKURIUS paling lambat 60 Hari Bursa setelah Pernyataan Pendaftaran LANCAR VICTORIA MERKURIUS menjadi efektif; dan
- f. Imbalan jasa Konsultan Hukum, Akuntan, Notaris dan beban lainnya kepadapihak ketiga (jika ada) berkenaan dengan pembubaran LANCAR VICTORIA MERKURIUS dan likuidasi atas hartakekayaannya.

7.3. BIAYA YANG DIBEBANKAN KEPADA PEMEGANG UNIT PENYERTAAN

- a. Semua biaya bank termasuk biaya pemindahbukuan/transfer (jika ada) sehubungan dengan pembelian dan penjualan kembali yang dilakukan oleh

- Pemegang Unit Penyertaan dan pengembalian sisa uang milik calon Pemegang Unit Penyertaan yang pembelian Unit Penyertaannya ditolak ke rekening yang terdaftar atas nama Pemegang Unit Penyertaan.
- Biaya pencetakan dan distribusi Surat Konfirmasi Transaksi Unit Penyertaan ke Pemegang Unit Penyertaan yang timbul setelah LANCAR VICTORIA MERKURIUS dinyatakan efektif oleh OJK;
 - Biaya pencetakan dan distribusi Laporan Bulanan setelah LANCAR VICTORIA MERKURIUS dinyatakan efektif oleh OJK; dan
 - Pajak-pajak berkenaan dengan Pemegang Unit Penyertaan (jika ada).

Pemegang Unit Penyertaan tidak dikenakan biaya pembelian Unit Penyertaan (*subscription fee*), biaya penjualan kembali Unit Penyertaan (*redemption fee*) dan biaya pengalihan investasi (*switching fee*).

7.4. Biaya Konsultan Hukum, biaya Notaris, biaya Akuntan dan/atau biaya pihak lain setelah LANCAR VICTORIA MERKURIUS menjadi efektif menjadi beban Manajer Investasi, Bank Kustodian dan/atau LANCAR VICTORIA MERKURIUS sesuai dengan pihak yang memperoleh manfaat atau yang melakukankesalahan sehingga diperlukan jasa profesi/pihak dimaksud.

7.5. ALOKASI BIAYA

JENIS BIAYA	%	KETERANGAN
Dibebankan kepada LANCAR VICTORIA MERKURIUS		
a. Imbalan Jasa Manajer Investasi	Maksimum 1%	per tahun dihitung dari Nilai Aktiva Bersih harian LANCAR VICTORIA MERKURIUS berdasarkan 365 (tiga ratus enam puluh lima) hari kalender per tahun dan dibayarkan setiap bulan.
b. Imbalan Jasa Bank Kustodian	Maksimum 0,15%	
Dibebankan kepada Pemegang Unit Penyertaan		
a. Biaya pembelian Unit Penyertaan (<i>subscription fee</i>)	Tidak ada	
b. Biaya penjualan kembali Unit Penyertaan (<i>redemption fee</i>)	Tidak ada	
c. Biaya Pengalihan Investasi (<i>switching fee</i>)	Tidak ada	
d. Biaya bank	jika ada	
e. Pajak-pajak yang berkenaan dengan Pemegang Unit Penyertaan dan biaya-biaya di atas (jika ada)	jika ada	

Biaya-biaya di atas belum termasuk pengenaan pajak sesuai ketentuan peraturan perundang-undangan yang berlaku di Indonesia.

BAB VIII

PERPAJAKAN

Berdasarkan Peraturan Perpajakan yang berlaku, penerapan Pajak Penghasilan (PPh) atas pendapatan Reksa Dana yang berbentuk Kontrak Investasi Kolektif, adalah sebagai berikut:

	Uraian	Perlakuan PPh	Dasar Hukum
a.	Pembagian uang tunai (<i>dividen</i>)	PPh tarif umum	Pasal 4 (1) UU PPh
b.	Bunga Obligasi	PPh Final*	Pasal 4 (2) dan Pasal 17 (7) UU PPh jo. Pasal 1 angka 1 dan 2 PP No. 100 Tahun 2013
c.	<i>Capital gain</i> /Diskonto Obligasi	PPh Final*	Pasal 4 (2) dan Pasal 17 (7) UU PPh jo. Pasal 1 angka 1 dan 2 PP No. 100 Tahun 2013
d.	Bunga Deposito dan Diskonto Sertifikat Bank Indonesia	PPh Final (20%)	Pasal 2 PP Nomor 131 tahun 2000 jo. Pasal 3 Keputusan Menteri Keuangan R.I. Nomor 51/KMK.04/2001
e.	Penjualan Saham di Bursa (<i>Sales Tax</i>)	PPh Final (0,1%)	PP Nomor 41 tahun 1994 jo. Pasal 1 PP Nomor 14 tahun 1997
f.	<i>Commercial Paper</i> dan Surat Utang lainnya	PPh tarif umum	Pasal 4 (1) UU PPh

* Sesuai dengan Peraturan Pemerintah R.I. No. 55 Tahun 2019 ("PP No. 55 Tahun 2019") besarnya Pajak Penghasilan (PPh) atas bunga dan/atau diskonto dari Obligasi yang diterima Wajib Pajak Reksa Dana dan Wajib Pajak dana investasi infrastruktur berbentuk kontrak investasi kolektif, dana investasi real estat berbentuk kontrak investasi kolektif, dan efek beragun aset berbentuk kontrak investasi kolektif yang terdaftar atau tercatat pada Otoritas Jasa Keuangan adalah sebesar:

- 1) 5% untuk tahun 2014 sampai dengan tahun 2020; dan
- 2) 10% untuk tahun 2021 dan seterusnya.

Informasi perpajakan tersebut di atas dibuat oleh Manajer Investasi berdasarkan pengetahuan dan pengertian dari Manajer Investasi atas peraturan perpajakan yang ada sampai dengan Prospektus ini dibuat. Apabila di kemudian hari terdapat perubahan atau perbedaan interpretasi atas peraturan perpajakan yang berlaku, maka Manajer Investasi akan menyesuaikan informasi perpajakan di atas.

Bagi calon Pemegang Unit Penyertaan asing disarankan untuk berkonsultasi dengan penasihat perpajakan mengenai perlakuan pajak investasi sebelum membeli Unit Penyertaan LANCAR VICTORIA MERKURIUS. Sesuai peraturan perundang-undangan di bidang perpajakan yang berlaku pada saat Prospektus ini dibuat, bagian laba termasuk pelunasan kembali (*redemption*) Unit Penyertaan yang diterima Pemegang Unit Penyertaan dikecualikan sebagai objek Pajak Penghasilan (PPh).

Dalam hal terdapat pajak yang harus dibayar oleh calon Pemegang Unit Penyertaan sesuai peraturan perundang-undangan di bidang perpajakan yang berlaku, pemberitahuan kepada calon Pemegang Unit Penyertaan tentang pajak yang harus dibayar tersebut akan dilakukan dengan mengirimkan surat tercatat kepada calon Pemegang Unit Penyertaan segera setelah Manajer Investasi mengetahui adanya pajak tersebut yang harus dibayar oleh calon Pemegang Unit Penyertaan.

Kewajiban mengenai pajak yang harus dibayar oleh Pemegang Unit Penyertaan merupakan kewajiban pribadi dari Pemegang Unit Penyertaan.

BAB IX

MANFAAT INVESTASI DAN FAKTOR-FAKTOR RISIKO YANG UTAMA

9.1 MANFAAT BAGI PEMEGANG UNIT PENYERTAAN LANCAR VICTORIA MERKURIUS

a. Pengelolaan Secara Profesional

LANCAR VICTORIA MERKURIUS dikelola oleh manajer Investasi yang berpengalaman dan memiliki keahlian di bidang pengelolaan dana dengan dukungan akses informasi pasar modal dan pasar uang yang lengkap.

b. Diversifikasi Investasi

Jumlah Dana LANCAR VICTORIA MERKURIUS memungkinkan untuk dilakukan diversifikasi portofolio efek sehingga risiko investasi lebih tersebar. Setiap pemodal LANCAR VICTORIA MERKURIUS akan memperoleh diversifikasi portofolio yang sama dalam setiap Unit Penyertaan.

c. Transparansi Informasi

Manajer Investasi wajib mengumumkan NAB LANCAR VICTORIA MERKURIUS setiap hari di surat kabar dengan peredaran nasional sehingga setiap Pemegang Unit Penyertaan dapat memantau nilai investasi mereka.

d. Kemudahan Investasi

Pemodal dapat melakukan investasi di pasar modal secara tidak langsung melalui LANCAR VICTORIA MERKURIUS tanpa prosedur yang rumit. Disamping itu pemodal juga tidak perlu lagi melakukan riset, analisa pasar dan berbagai pekerjaan administrasi yang berkaitan dengan keputusan investasi setiap hari.

9.2 FAKTOR-FAKTOR RISIKO YANG UTAMA

Sedangkan risiko investasi dalam LANCAR VICTORIA MERKURIUS dapat disebabkan oleh beberapa faktor antara lain:

a. Risiko Berkurangnya Nilai Aktiva Bersih Setiap Unit Penyertaan

Nilai Unit Penyertaan LANCAR VICTORIA MERKURIUS dapat berfluktuasi akibat kenaikan atau penurunan Nilai Aktiva Bersih. Penurunan NAB ini dapat disebabkan oleh: perubahan harga efek dalam portofolio, biaya – biaya yang dikenakan setiap kali investor melakukan pembelian dan penjualan kembali, serta dalam hal terjadinya wanprestasi oleh pihak-pihak terkait.

b. Risiko Perubahan Kondisi Ekonomi dan Politik

Secara umum, risiko investasi di pasar modal adalah risiko fluktuasi harga yang dipengaruhi oleh situasi politik dan kondisi makro ekonomi. Perubahan kebijakan politik dan ekonomi seperti perubahan Undang-Undang dan Peraturan Pemerintah dapat mempengaruhi kinerja perusahaan-perusahaan yang tercatat di bursa efek di Indonesia yang secara langsung akan berpengaruh terhadap portofolio LANCAR VICTORIA MERKURIUS.

c. Risiko Likuiditas

Risiko ini dapat terjadi apabila terdapat Penjualan Kembali secara serentak oleh para pemodal (*redemption rush*) dan Manajer Investasi mengalami kesulitan untuk menjual portofolio dalam jumlah besar dengan segera.

Setelah memberitahukan secara tertulis kepada OJK, dengan tembusan kepada Bank Kustodian, Manajer Investasi dapat menolak pembelian kembali (pelunasan) atau menginstruksikan Agen Penjual Efek Reksa Dana yang ditunjuk oleh Manajer Investasi (jika ada) untuk melakukan penolakan pembelian kembali (pelunasan) apabila terjadi hal-hal sebagai berikut:

1. Bursa Efek dimana sebagian besar Portofolio Efek LANCAR VICTORIA MERKURIUS diperdagangkan ditutup.
2. Perdagangan Efek atas sebagian besar Portofolio LANCAR VICTORIA MERKURIUS di Bursa Efek dihentikan.
3. Keadaan Kahar sebagaimana dimaksudkan dalam Pasal 5 huruf k Undang-Undang Nomor 8 Tahun 1995 tentang Pasar Modal beserta peraturan pelaksanaannya.

d. Risiko Pembubaran dan Likuidasi

Dalam hal LANCAR VICTORIA MERKURIUS diperintahkan oleh OJK untuk dibubarkan sesuai dengan peraturan perundang-undangan yang berlaku dan/atau total Nilai Aktiva Bersih LANCAR VICTORIA MERKURIUS kurang dari Rp.25.000.000.000 (dua puluh lima miliar Rupiah) selama 90 (sembilan puluh) Hari Bursa berturut-turut, maka sesuai dengan ketentuan BAPEPAM & LK No.IV.B.1 angka 37 huruf b dan c serta pasal 26.1 butir (ii) dan (iii) dari Kontrak Investasi Kolektif LANCAR VICTORIA MERKURIUS, Manajer Investasi wajib melakukan pembubaran dan likuidasi, sehingga hal ini akan mempengaruhi hasil investasi LANCAR VICTORIA MERKURIUS.

BAB X

HAK-HAK PEMEGANG UNIT PENYERTAAN

Dengan tunduk pada syarat-syarat sesuai tertulis dalam Kontrak Investasi Kolektif, setiap Pemegang Unit Penyertaan LANCAR VICTORIA MERKURIUS mempunyai hak-hak sebagai berikut:

10.1. Memperoleh Bukti Kepemilikan Unit Penyertaan LANCAR VICTORIA MERKURIUS Yaitu Surat Konfirmasi Transaksi Unit Penyertaan

Pemegang Unit Penyertaan akan mendapatkan Surat Konfirmasi Transaksi Unit Penyertaan yang disampaikan oleh Bank Kustodian melalui fasilitas yang disediakan oleh KSEI paling lambat 7 (tujuh) Hari Bursa setelah: (i) aplikasi pembelian Unit Penyertaan LANCAR VICTORIA MERKURIUS dari Pemegang Unit Penyertaan telah lengkap dan diterima dengan baik oleh Manajer Investasi atau Agen Penjual Efek Reksa Dana yang ditunjuk oleh Manajer Investasi (jika ada) dan pembayaran untuk pembelian tersebut diterima dengan baik oleh Bank Kustodian (*in complete application and in good fund*); (ii) aplikasi penjualan kembali Unit Penyertaan LANCAR VICTORIA MERKURIUS dari Pemegang Unit Penyertaan telah lengkap dan diterima dengan baik (*in complete application*) oleh Manajer Investasi atau Agen Penjual Efek Reksa Dana yang ditunjuk Manajer Investasi (jika ada); dan (iii) aplikasi pengalihan investasi dalam LANCAR VICTORIA MERKURIUS dari Pemegang Unit Penyertaan telah lengkap dan diterima dengan baik (*in complete application*) oleh Manajer Investasi atau Agen Penjual Efek Reksa Dana yang ditunjuk oleh Manajer Investasi (jika ada) sesuai ketentuan pemrosesan pengalihan investasi yang ditetapkan dalam Prospektus ini.

Surat Konfirmasi Transaksi Unit Penyertaan akan menyatakan antara lain jumlah Unit Penyertaan yang dibeli dan dijual kembali, investasi yang dialihkan dan dimiliki serta Nilai Aktiva Bersih setiap Unit Penyertaan pada saat Unit Penyertaan tersebut dibeli dan dijual kembali serta investasi dialihkan.

10.2. Memperoleh Laporan Keuangan Secara Periodik

Manajer Investasi akan memberikan salinan laporan keuangan LANCAR VICTORIA MERKURIUS sekurang-kurangnya sekali dalam 1 (satu) tahun yang akan dimuat di dalam pembaharuan Prospektus.

10.3. Memperoleh Pembagian Hasil Investasi Sesuai Kebijakan Pembagian Hasil Investasi

Pemegang Unit Penyertaan mempunyai hak untuk mendapatkan hasil investasi (jika ada) sesuai dengan Kebijakan Pembagian Hasil Investasi.

10.4. Menjual Kembali Sebagian atau Seluruh Unit Penyertaan LANCAR VICTORIA MERKURIUS

Pemegang Unit Penyertaan mempunyai hak untuk menjual kembali sebagian atau seluruh Unit Penyertaan LANCAR VICTORIA MERKURIUS yang dimilikinya kepada Manajer Investasi pada setiap Hari Bursa sesuai dengan syarat dan ketentuan dalam Bab XIV Prospektus.

10.5. Mengalihkan Sebagian Atau Seluruh Investasi dalam LANCAR VICTORIA MERKURIUS

Pemegang Unit Penyertaan mempunyai hak untuk mengalihkan sebagian atau seluruh investasinya dalam LANCAR VICTORIA MERKURIUS ke Reksa Dan lainnya yang memiliki fasilitas pengalihan investasi yang dikelola oleh Manajer Investasi

pada Manajer Investasi yang sama sesuai dengan syarat dan ketentuan dalam Bab XV Prospektus..

10.6. Memperoleh Informasi Mengenai Nilai Aktiva Bersih Harian Setiap Unit Penyertaan dan Kinerja LANCAR VICTORIA MERKURIUS

Setiap Pemegang Unit Penyertaan mempunyai hak untuk mendapatkan informasi Nilai Aktiva Bersih harian setiap Unit Penyertaan dan kinerja 30 (tiga puluh) hari serta 1(satu) tahun terakhir dari LANCAR VICTORIA MERKURIUS yang dipublikasikan di harian tertentu.

10.7. Memperoleh Laporan Bulanan

10.8. Memperoleh Bagian Atas Hasil Likuidasi Secara Proporsional Dengan Kepemilikan Unit Penyertaan Dalam Hal LANCAR VICTORIA MERKURIUS Dibubarkan dan Dilikuidasi

Dalam hal LANCAR VICTORIA MERKURIUS dibubarkan dan dilikuidasi, maka hasil likuidasi harus dibagikan secara proporsional menurut komposisi jumlah Unit Penyertaan yang dimiliki oleh masing-masing Pemegang Unit Penyertaan.

BAB XI

PEMBUBARAN DAN LIKUIDASI

11.1. HAL-HAL YANG MENYEBABKAN LANCAR VICTORIA MERKURIUS WAJIB DIBUBARKAN

LANCAR VICTORIA MERKURIUS berlaku sejak ditetapkannya pernyataan efektif oleh OJK dan wajib dibubarkan apabila terjadi salah satu dari hal-hal sebagai berikut:

- a. Dalam jangka waktu 60 (enam puluh) Hari Bursa, LANCAR VICTORIA MERKURIUS yang Pernyataan Pendaftarannya telah menjadi efektif memiliki dana kelolaan kurang dari Rp 25.000.000.000,- (dua puluh lima miliar Rupiah); dan/atau
- b. Diperintahkan oleh OJK sesuai dengan peraturan perundang-undangan di bidang Pasar Modal; dan/atau
- c. Total Nilai Aktiva Bersih LANCAR VICTORIA MERKURIUS kurang dari Rp 25.000.000.000,- (dua puluh lima miliar Rupiah) selama 90 (sembilan puluh) Hari Bursa berturut-turut; dan/atau
- d. Manajer Investasi dan Bank Kustodian telah sepakat untuk membubarkan LANCAR VICTORIA MERKURIUS.

11.2. PROSES PEMBUBARAN DAN LIKUIDASI LANCAR VICTORIA MERKURIUS

Dalam hal LANCAR VICTORIA MERKURIUS wajib dibubarkan karena kondisi sebagaimana dimaksud dalam butir 11.1 huruf a di atas, maka Manajer Investasi wajib:

- i) Menyampaikan laporan kondisi tersebut kepada OJK dan mengumumkan rencana pembubaran, likuidasi dan pembagian hasil likuidasi LANCAR VICTORIA MERKURIUS kepada para Pemegang Unit Penyertaan paling kurang dalam 1 (satu) surat kabar harian berbahasa Indonesia yang berperedaran nasional, paling lambat 2 (dua) Hari Bursa sejak berakhirnya jangka waktu sebagaimana dimaksud pada butir 11.1 huruf a di atas;
- ii) Menginstruksikan kepada Bank Kustodian untuk membayarkan dana hasil likuidasi yang menjadi hak Pemegang Unit Penyertaan dengan ketentuan bahwa perhitungannya dilakukan secara proporsional dari Nilai Aktiva Bersih pada saat pembubaran namun tidak boleh lebih kecil dari Nilai Aktiva Bersih awal (harga par) dan dana tersebut diterima Pemegang Unit Penyertaan paling lambat 7 (tujuh) Hari Bursa sejak berakhirnya jangka waktu sebagaimana dimaksud pada butir 11.1 huruf a di atas; dan
- iii) Membubarkan LANCAR VICTORIA MERKURIUS dalam jangka waktu paling lambat 10 (sepuluh) Hari Bursa sejak berakhirnya jangka waktu sebagaimana dimaksud pada butir 11.1 huruf a di atas, dan menyampaikan laporan hasil pembubaran LANCAR VICTORIA MERKURIUS kepada OJK paling lambat 10 (sepuluh) Hari Bursa sejak LANCAR VICTORIA MERKURIUS dibubarkan.

Dalam hal LANCAR VICTORIA MERKURIUS wajib dibubarkan karena kondisi sebagaimana dimaksud dalam butir 11.1 huruf b di atas, maka Manajer Investasi wajib:

- i) Mengumumkan pembubaran, likuidasi dan rencana pembagian hasil likuidasi LANCAR VICTORIA MERKURIUS paling kurang dalam 1 (satu) surat kabar harian berbahasa Indonesia yang berperedaran nasional paling lambat 2 (dua) Hari Bursa sejak diperintahkan OJK dan pada hari yang sama memberitahukan secara tertulis kepada Bank Kustodian untuk menghentikan perhitungan Nilai Aktiva Bersih LANCAR VICTORIA MERKURIUS;
- ii) Menginstruksikan kepada Bank Kustodian untuk membayarkan dana hasil likuidasi yang menjadi hak Pemegang Unit Penyertaan dengan ketentuan bahwa perhitungannya dilakukan secara proporsional dari Nilai Aktiva Bersih pada saat pembubaran dan dana tersebut diterima Pemegang Unit Penyertaan paling

lambat 7 (tujuh) Hari Bursa sejak diperintahkan pembubaran LANCAR VICTORIA MERKURIUS oleh OJK; dan

- iii) Menyampaikan laporan hasil pembubaran, likuidasi dan pembagian hasil likuidasi LANCAR VICTORIA MERKURIUS kepada OJK paling lambat 2 (dua) bulan sejak diperintahkan pembubaran LANCAR VICTORIA MERKURIUS oleh OJK dengan dilengkapi pendapat dari Konsultan Hukum dan Akuntan, serta Akta Pembubaran dan Likuidasi LANCAR VICTORIA MERKURIUS dari Notaris.

Dalam hal LANCAR VICTORIA MERKURIUS wajib dibubarkan karena kondisi sebagaimana dimaksud dalam butir 11.1 huruf c di atas, maka Manajer Investasi wajib:

- i) Menyampaikan laporan kondisi tersebut kepada OJK dengan dilengkapi kondisi keuangan terakhir LANCAR VICTORIA MERKURIUS dan mengumumkan kepada para Pemegang Unit Penyertaan rencana pembubaran, likuidasi dan pembagian hasil likuidasi LANCAR VICTORIA MERKURIUS paling kurang dalam 1 (satu) surat kabar harian berbahasa Indonesia yang berperedaran nasional, dalam jangka waktu paling lambat 2 (dua) Hari Bursa sejak berakhirnya jangka waktu sebagaimana dimaksud pada butir 11.1 huruf c di atas serta pada hari yang sama memberitahukan secara tertulis kepada Bank Kustodian untuk menghentikan perhitungan Nilai Aktiva Bersih LANCAR VICTORIA MERKURIUS;
- ii) Menginstruksikan kepada Bank Kustodian untuk membayarkan dana hasil likuidasi yang menjadi hak Pemegang Unit Penyertaan dengan ketentuan bahwa perhitungannya dilakukan secara proporsional dari Nilai Aktiva Bersih pada saat likuidasi selesai dilakukan dan dana tersebut diterima Pemegang Unit Penyertaan paling lambat 7 (tujuh) Hari Bursa sejak likuidasi selesai dilakukan; dan
- iii) Menyampaikan laporan hasil pembubaran, likuidasi dan pembagian hasil likuidasi LANCAR VICTORIA MERKURIUS kepada OJK paling lambat 2 (dua) bulan sejak dibubarkan dengan dilengkapi pendapat dari Konsultan Hukum dan Akuntan, serta Akta Pembubaran dan Likuidasi LANCAR VICTORIA MERKURIUS dari Notaris.

Dalam hal LANCAR VICTORIA MERKURIUS wajib dibubarkan karena kondisi sebagaimana dimaksud dalam butir 11.1 huruf d di atas, maka Manajer Investasi wajib:

- i) Menyampaikan kepada OJK dalam jangka waktu paling lambat 2 (dua) Hari Bursa sejak terjadinya kesepakatan pembubaran LANCAR VICTORIA MERKURIUS oleh Manajer Investasi dan Bank Kustodian dengan melampirkan:
 - a) Kesepakatan pembubaran dan likuidasi LANCAR VICTORIA MERKURIUS antara Manajer Investasi dan Bank Kustodian;
 - b) Alasan pembubaran; dan
 - c) Kondisi keuangan terakhir;dan pada hari yang sama mengumumkan rencana pembubaran, likuidasi dan pembagian hasil likuidasi LANCAR VICTORIA MERKURIUS kepada para pemegang Unit Penyertaan paling kurang dalam 1 (satu) surat kabar harian berbahasa Indonesia yang berperedaran nasional serta memberitahukan secara tertulis kepada Bank Kustodian untuk menghentikan perhitungan Nilai Aktiva Bersih LANCAR VICTORIA MERKURIUS;
- ii) Menginstruksikan kepada Bank Kustodian untuk membayarkan dana hasil likuidasi yang menjadi hak Pemegang Unit Penyertaan dengan ketentuan bahwa perhitungannya dilakukan secara proporsional dari Nilai Aktiva Bersih pada saat likuidasi selesai dilakukan dan dana tersebut diterima Pemegang Unit Penyertaan paling lambat 7 (tujuh) Hari Bursa sejak likuidasi selesai dilakukan; dan
- iii) Menyampaikan laporan hasil pembubaran, likuidasi, dan pembagian hasil likuidasi LANCAR VICTORIA MERKURIUS kepada OJK paling lambat 2 (dua) bulan sejak dibubarkan dengan dilengkapi pendapat dari Konsultan Hukum dan Akuntan, serta Akta Pembubaran dan Likuidasi LANCAR VICTORIA MERKURIUS dari Notaris.

11.3. Setelah dilakukannya pengumuman rencana pembubaran, likuidasi dan pembagian hasil likuidasi LANCAR VICTORIA MERKURIUS, maka Pemegang Unit Penyertaan tidak dapat melakukan penjualan kembali (pelunasan).

11.4. PEMBAGIAN HASIL LIKUIDASI

Manajer Investasi wajib memastikan bahwa hasil dari likuidasi LANCAR VICTORIA MERKURIUS harus dibagi secara proporsional menurut komposisi jumlah Unit Penyertaan yang dimiliki oleh masing-masing Pemegang Unit Penyertaan.

Dalam hal masih terdapat dana hasil likuidasi yang belum diambil oleh Pemegang Unit Penyertaan dan/atau terdapat dana yang tersisa setelah tanggal pembagian hasil likuidasi kepada Pemegang Unit Penyertaan yang ditetapkan oleh Manajer Investasi, maka:

- a. Jika Bank Kustodian telah memberitahukan dana tersebut kepada Pemegang Unit Penyertaan sebanyak 3 (tiga) kali dalam tenggang waktu masing-masing 2 (dua) minggu serta telah mengumumkannya dalam surat kabar harian yang berperedaran nasional, maka dana tersebut wajib disimpan dalam rekening giro di Bank Kustodian selaku Bank Umum, atas nama Bank Kustodian untuk kepentingan Pemegang Unit Penyertaan yang belum mengambil dana hasil likuidasi dan/atau untuk kepentingan Pemegang Unit Penyertaan yang tercatat pada saat likuidasi, dalam jangka waktu 3 (tiga) tahun;
- b. Setiap biaya yang timbul atas penyimpanan dana tersebut akan dibebankan kepada rekening giro tersebut; dan
- c. Apabila dalam jangka waktu 3 (tiga) tahun tidak diambil oleh Pemegang Unit Penyertaan, maka dana tersebut wajib diserahkan oleh Bank Kustodian kepada Pemerintah Indonesia untuk keperluan pengembangan industri Pasar Modal.

11.5. Dalam hal LANCAR VICTORIA MERKURIUS dibubarkan dan dilikuidasi, maka beban biaya pembubarandan likuidasi LANCAR VICTORIA MERKURIUS termasuk biaya Konsultan Hukum, Akuntan dan beban lain kepada pihak ketiga menjadi tanggung jawab dan wajib dibayar Manajer Investasi kepada pihak-pihak yang bersangkutan.

BAB XII
PENDAPAT AKUNTAN ATAS LAPORAN KEUANGAN

BAB XIII

PERSYARATAN DAN TATA CARA PEMBELIAN UNIT PENYERTAAN

13.1. PEMBELIAN UNIT PENYERTAAN

Sebelum melakukan pembelian Unit Penyertaan, calon Pemegang Unit Penyertaan harus sudah membaca dan mengerti isi Prospektus beserta ketentuan-ketentuan yang ada di dalamnya.

Formulir Profil Pemodal Reksa Dana dan Formulir Pembelian Unit Penyertaan LANCAR VICTORIA MERKURIUS dapat diperoleh dari Manajer Investasi dan Agen Penjual Efek Reksa Dana yang ditunjuk oleh Manajer Investasi (jika ada).

13.2. PROSEDUR PEMBELIAN UNIT PENYERTAAN

Calon Pemegang Unit Penyertaan yang ingin membeli Unit Penyertaan LANCAR VICTORIA MERKURIUS harus terlebih dahulu mengisi dan menandatangani Formulir Profil Pemodal Reksa Dana secara lengkap dengan melengkapi fotokopi bukti identitas diri (Kartu Tanda Penduduk dan Nomor Pokok Wajib Pajak (NPWP) (jika ada) untuk perorangan lokal, Paspor/KIMS/KITAS untuk perorangan asing dan fotokopi anggaran dasar, Nomor Pokok Wajib Pajak (NPWP) serta Kartu Tanda Penduduk/Paspor/KIMS/KITAS pejabat yang berwenang untuk Badan Hukum) dan dokumen-dokumen pendukung lainnya sesuai dengan Prinsip Mengenal Nasabah.

Formulir Profil Pemodal Reksa Dana diisi dan ditandatangani oleh calon Pemegang Unit Penyertaan serta fotokopi bukti identitas diri dilengkapi sebelum melakukan pembelian Unit Penyertaan LANCAR VICTORIA MERKURIUS yang pertama kali (pembelian awal).

Manajer Investasi wajib melaksanakan dan memastikan Agen Penjual Efek Reksa Dana yang ditunjuk oleh Manajer Investasi (jika ada) melaksanakan Prinsip Mengenal Nasabah dalam penerimaan Pemegang Unit Penyertaan melalui pembukaan rekening secara elektronik dan peraturan mengenai informasi dan transaksi elektronik.

Pembelian Unit Penyertaan LANCAR VICTORIA MERKURIUS dilakukan oleh calon Pemegang Unit Penyertaan dengan mengisi Formulir Pembelian Unit Penyertaan LANCAR VICTORIA MERKURIUS dan melengkapinya dengan bukti pembayaran.

Formulir Pembelian Unit Penyertaan LANCAR VICTORIA MERKURIUS beserta bukti pembayaran tersebut harus disampaikan kepada Manajer Investasi baik secara langsung maupun melalui Agen Penjual Efek Reksa Dana yang ditunjuk oleh Manajer Investasi (jika ada).

Dalam hal Manajer Investasi atau Agen Penjual Efek Reksa Dana yang ditunjuk oleh Manajer Investasi (jika ada) di bawah koordinasi Manajer Investasi menyediakan sistem elektronik, Pemegang Unit Penyertaan dapat melakukan pembelian Unit Penyertaan dengan menyampaikan aplikasi pemesanan pembelian Unit Penyertaan berbentuk formulir elektronik yang disertai dengan bukti pembayaran dengan menggunakan sistem elektronik yang disediakan oleh Manajer Investasi atau Agen Penjual Efek Reksa Dana yang ditunjuk oleh Manajer Investasi (jika ada). Manajer Investasi wajib memastikan kesiapan sistem elektronik yang disediakan oleh Manajer Investasi atau Agen Penjual Efek Reksa Dana yang ditunjuk oleh Manajer Investasi (jika ada) untuk pembelian Unit Penyertaan dan memastikan bahwa sistem elektronik tersebut telah sesuai dengan peraturan ketentuan hukum di bidang informasi dan transaksi elektronik yang berlaku, yang antara lain memberikan informasi dan bukti transaksi yang sah, menyediakan Prospektus elektronik dan dokumen elektronik yang dapat dicetak apabila diminta oleh calon Pemegang Unit Penyertaan dan/atau

OJK, dan melindungi kepentingan calon Pemegang Unit Penyertaan yang beritikad baik serta memastikan calon Pemegang Unit Penyertaan telah melakukan pendaftaran sistem elektronik yang disediakan oleh Manajer Investasi atau Agen Penjual Efek Reksa Dana yang ditunjuk oleh Manajer Investasi (jika ada).

Manajer Investasi bertanggung jawab atas penyelenggaraan Formulir Pembelian Unit Penyertaan dengan sistem elektronik.

Dalam hal terdapat keyakinan adanya pelanggaran penerapan Prinsip Mengenal Nasabah, Manajer Investasi dan/atau Agen Penjual Efek Reksa Dana yang ditunjuk oleh Manajer Investasi (jika ada) wajib menolak pesanan pembelian Unit Penyertaan dari calon Pemegang Unit Penyertaan.

Pembelian Unit Penyertaan oleh calon Pemegang Unit Penyertaan tersebut harus dilakukan sesuai dengan syarat dan ketentuan yang tercantum dalam Kontrak Investasi Kolektif LANCAR VICTORIA MERKURIUS, Prospektus dan dalam Formulir Pembelian Unit Penyertaan.

Permohonan pembelian Unit Penyertaan yang dilakukan menyimpang dari ketentuan-ketentuan dan persyaratan tersebut di atas akan ditolak dan tidak akan diproses.

13.3. PEMBELIAN UNIT PENYERTAAN SECARA BERKALA

Dalam hal Manajer Investasi dan/atau Agen Penjual Efek Reksa Dana yang ditunjuk oleh Manajer Investasi (jika ada) dapat memfasilitasi pembelian Unit Penyertaan secara berkala, Calon Pemegang Unit Penyertaan dapat melakukan pembelian Unit Penyertaan LANCAR VICTORIA MERKURIUS secara berkala melalui Manajer Investasi atau Agen Penjual Efek Reksa Dana yang ditunjuk oleh Manajer Investasi (jika ada) yang dapat memfasilitasi pembelian Unit Penyertaan secara berkala, sepanjang hal tersebut dinyatakan dengan tegas oleh calon Pemegang Unit Penyertaan tersebut dalam Formulir Pembelian Unit Penyertaan secara berkala (*Autodebet*) LANCAR VICTORIA MERKURIUS. Manajer Investasi wajib memastikan kesiapan pelaksanaan pembelian Unit Penyertaan secara berkala termasuk kesiapan sistem pembayaran pembelian Unit Penyertaan secara berkala.

Pembelian Unit Penyertaan LANCAR VICTORIA MERKURIUS secara berkala dapat dilakukan dengan mengisi dan menandatangani Formulir Pembelian Unit Penyertaan secara berkala (*Autodebet*) pada saat pembelian Unit Penyertaan LANCAR VICTORIA MERKURIUS secara berkala yang pertama kali. Formulir Pembelian Unit Penyertaan secara berkala (*Autodebet*) sekurang-kurangnya memuat tanggal pembelian Unit Penyertaan secara berkala, jumlah pembelian Unit Penyertaan secara berkala dan jangka waktu dilakukannya pembelian Unit Penyertaan secara berkala.

Formulir Pembelian Unit Penyertaan secara berkala (*Autodebet*) yang pertama kali tersebut di atas akan diberlakukan juga sebagai Formulir Pembelian Unit Penyertaan yang telah lengkap (*in complete application*) untuk pembelian-pembelian Unit Penyertaan LANCAR VICTORIA MERKURIUS secara berkala berikutnya.

Ketentuan mengenai dokumen-dokumen yang harus dilengkapi dan ditandatangani oleh Pemegang Unit Penyertaan sebagaimana dimaksud pada butir 13.2 Prospektus yaitu Formulir Pembelian Unit Penyertaan dan Formulir Profil Pemodal Reksa Dana beserta dokumen-dokumen pendukungnya sesuai dengan Prinsip Mengenal Nasabah wajib dilengkapi oleh calon Pemegang Unit Penyertaan sebelum melakukan pembelian Unit Penyertaan LANCAR VICTORIA MERKURIUS yang pertama kali (pembelian awal).

13.4. HARGA PEMBELIAN UNIT PENYERTAAN

Setiap Unit Penyertaan LANCAR VICTORIA MERKURIUS ditawarkan pada setiap Hari Bursa dengan Nilai Aktiva Bersih awal yaitu sebesar Rp 1.000,- (seribu Rupiah) pada hari pertama penawaran, yang harus dibayar penuh pada saat mengajukan Formulir Pembelian Unit Penyertaan. Selanjutnya harga pembelian Unit Penyertaan ditetapkan berdasarkan Nilai Aktiva Bersih LANCAR VICTORIA MERKURIUS pada akhir Hari Bursa yang bersangkutan.

13.5. PEMROSESAN PEMBELIAN UNIT PENYERTAAN

Formulir Pembelian Unit Penyertaan LANCAR VICTORIA MERKURIUS beserta bukti pembayaran dan fotokopi bukti identitas diri yang diterima secara lengkap disetujui (*in complete application*) oleh Manajer Investasi atau Agen Penjual Efek Reksa Dana yang ditunjuk oleh Manajer Investasi (jika ada) sampai dengan pukul 13.00 WIB (tiga belas Waktu Indonesia Barat) dan pembayaran pembelian tersebut diterima dengan baik (*in goodfund*) oleh Bank Kustodian pada Hari Bursa yang sama, akan diproses oleh Bank Kustodian berdasarkan Nilai Aktiva Bersih LANCAR VICTORIA MERKURIUS pada akhir Hari Bursa yang sama.

Formulir Pembelian Unit Penyertaan LANCAR VICTORIA MERKURIUS beserta bukti pembayaran dan fotokopi bukti identitas diri yang diterima secara lengkap dan disetujui (*in complete application*) oleh Manajer Investasi atau Agen Penjual Efek Reksa Dana yang ditunjuk oleh Manajer Investasi (jika ada) setelah pukul 13.00 WIB (tiga belas Waktu Indonesia Barat) dan pembayaran untuk pembelian tersebut diterima dengan baik (*in goodfund*) oleh Bank Kustodian pada Hari Bursa berikutnya, akan diproses oleh Bank Kustodian berdasarkan Nilai Aktiva Bersih LANCAR VICTORIA MERKURIUS pada akhir Hari Bursa berikutnya.

Dalam hal pembelian Unit Penyertaan LANCAR VICTORIA MERKURIUS dilakukan oleh Pemegang Unit Penyertaan secara berkala sesuai dengan ketentuan butir 13.3 Prospektus, maka Formulir Pembelian Unit Penyertaan secara berkala (*Autodebet*) dianggap telah diterima dengan baik oleh Manajer Investasi atau Agen Penjual Efek Reksa Dana yang ditunjuk oleh Manajer Investasi (jika ada) pada tanggal yang telah disebutkan di dalam Formulir Pembelian Unit Penyertaan secara berkala (*Autodebet*) yang pertama kali dan akan diproses oleh Bank Kustodian berdasarkan Nilai Aktiva Bersih LANCAR VICTORIA MERKURIUS pada akhir Hari Bursa diterimanya pembayaran untuk pembelian Unit Penyertaan secara berkala tersebut dengan baik (*in good fund*) oleh Bank Kustodian.

Apabila tanggal diterimanya pembayaran untuk pembelian Unit Penyertaan secara berkala tersebut bukan merupakan Hari Bursa, maka pembelian Unit Penyertaan secara berkala tersebut akan diproses oleh Bank Kustodian berdasarkan Nilai Aktiva Bersih LANCAR VICTORIA MERKURIUS pada Hari Bursa berikutnya. Apabila tanggal yang disebutkan di dalam Formulir Pembelian Unit Penyertaan secara berkala (*Autodebet*) yang pertama kali tersebut bukan merupakan Hari Bursa, maka Formulir Pembelian Unit Penyertaan secara berkala (*Autodebet*) LANCAR VICTORIA MERKURIUS dianggap telah diterima dengan baik oleh Manajer Investasi atau Agen Penjual Efek Reksa Dana yang ditunjuk oleh Manajer Investasi (jika ada) pada Hari Bursa berikutnya.

Untuk pemesanan dan pembayaran pembelian Unit Penyertaan yang dilakukan secara elektronik menggunakan sistem elektronik yang disediakan oleh Manajer Investasi atau Agen Penjual Efek Reksa Dana yang ditunjuk oleh Manajer Investasi (jika ada), jika pemesanan dan pembayaran pembelian tersebut dilakukan pada hari yang bukan merupakan Hari Bursa, maka Nilai Aktiva Bersih yang akan dipergunakan adalah Nilai Aktiva Bersih pada Hari Bursa berikutnya.

13.6. SYARAT PEMBAYARAN PEMBELIAN

Pembayaran Unit Penyertaan LANCAR VICTORIA MERKURIUS dilakukan dengan cara setoran tunai atau pemindahbukuan/ transfer dalam mata uang Rupiah ke rekening LANCAR VICTORIA MERKURIUS sebagai berikut :

Bank : Bank Mega, KCU Tendean, Jakarta
Atas nama : REKSA DANA LANCAR VICTORIA MERKURIUS
No. Rekening : 01.074.0011.237066

Biaya pemindahbukuan/transfer tersebut di atas (jika ada), menjadi tanggungjawab Pemegang Unit Penyertaan.

Apabila diperlukan, untuk mempermudah proses pembelian Unit Penyertaan LANCAR VICTORIA MERKURIUS, maka atas permintaan Manajer Investasi, Bank Kustodian dapat membuka rekening atas nama LANCAR VICTORIA MERKURIUS pada bank lain. Rekening tersebut sepenuhnya menjadi tanggung jawab dari dan dikendalikan oleh Bank Kustodian.

13.7. BATASAN MINIMUM PEMBELIAN UNIT PENYERTAAN

Batas minimum pembelian awal Unit Penyertaan LANCAR VICTORIA MERKURIUS untuk setiap Pemegang Unit Penyertaan adalah Rp 100.000,- (seratus ribu Rupiah) dan batas minimum pembelian selanjutnya untuk setiap Pemegang Unit Penyertaan adalah Rp 100.000,- (seratus ribu Rupiah).

Apabila pembelian Unit Penyertaan dilakukan melalui Agen Penjual Efek Reksa Dana yang ditunjuk oleh Manajer Investasi (jika ada) maka dengan pemberitahuan tertulis sebelumnya kepada Manajer Investasi, Agen Penjual Efek Reksa Dana yang ditunjuk oleh Manajer Investasi (jika ada) dapat menetapkan jumlah minimum pembelian Unit Penyertaan yang lebih tinggi dari ketentuan minimum pembelian Unit Penyertaan di atas.

13.8. PERSETUJUAN PERMOHONAN PEMBELIAN UNIT PENYERTAAN, SURAT KONFIRMASI TRANSAKSI UNIT PENYERTAAN DAN LAPORAN BULANAN

Manajer Investasi dan Bank Kustodian berhak menerima atau menolak pembelian Unit Penyertaan secara keseluruhan atau sebagian. Bagi pembelian Unit Penyertaan yang ditolak seluruhnya atau sebagian, sisanya akan dikembalikan oleh Bank Kustodian atas instruksi Manajer Investasi tanpa bunga dengan pemindahbukuan/transfer dalam mata uang Rupiah ke rekening yang terdaftar atas nama Pemegang Unit Penyertaan.

Bank Kustodian akan menerbitkan Surat Konfirmasi Transaksi Unit Penyertaan akan disampaikan melalui fasilitas yang disediakan oleh KSEI paling lambat 7 (tujuh) Hari Bursa setelah aplikasi pembelian Unit Penyertaan LANCAR VICTORIA MERKURIUS dari calon pembeli atau Pemegang Unit Penyertaan telah lengkap dan diterima dengan baik oleh Manajer Investasi atau Agen Penjual Efek Reksa Dana yang ditunjuk oleh Manajer Investasi (jika ada) dan pembayaran diterima dengan baik oleh Bank Kustodian (*in good fund and in complete application*). Surat Konfirmasi Transaksi Unit Penyertaan akan menyatakan antara lain jumlah Unit Penyertaan yang dibeli dan dimiliki serta Nilai Aktiva Bersih setiap Unit Penyertaan pada saat Unit Penyertaan dibeli.

Surat Konfirmasi Transaksi Unit Penyertaan merupakan bukti kepemilikan Unit Penyertaan LANCAR VICTORIA MERKURIUS. Manajer Investasi tidak akan menerbitkan sertifikat sebagai bukti kepemilikan Unit Penyertaan LANCAR VICTORIA MERKURIUS.

Di samping Surat Konfirmasi Transaksi Unit Penyertaan, Pemegang Unit Penyertaan akan mendapatkan Laporan Bulanan.

BAB XIV

PERSYARATAN DAN TATA CARA PENJUALAN KEMBALI UNIT PENYERTAAN

14.1. PENJUALAN KEMBALI (PELUNASAN) UNIT PENYERTAAN

Pemegang Unit Penyertaan dapat menjual kembali sebagian atau seluruh Unit Penyertaan LANCAR VICTORIA MERKURIUS yang dimilikinya dan Manajer Investasi wajib melakukan pembelian kembali Unit Penyertaan tersebut pada setiap Hari Bursa.

14.2. PROSEDUR PENJUALAN KEMBALI UNIT PENYERTAAN

Penjualan kembali Unit Penyertaan oleh Pemegang Unit Penyertaan dilakukan dengan mengisi secara lengkap dan menandatangani Formulir Penjualan Kembali Unit Penyertaan (*in complete application*) yang ditujukan kepada Manajer Investasi yang dapat disampaikan secara langsung atau melalui Agen Penjual Efek Reksa Dana yang ditunjuk oleh Manajer Investasi (jika ada).

Dalam hal Manajer Investasi atau Agen Penjual Efek Reksa Dana yang ditunjuk oleh Manajer Investasi (jika ada) di bawah koordinasi Manajer Investasi menyediakan sistem elektronik, Pemegang Unit Penyertaan dapat melakukan penjualan kembali Unit Penyertaan dengan menyampaikan aplikasi penjualan kembali Unit Penyertaan berbentuk formulir elektronik dengan menggunakan sistem elektronik yang disediakan oleh Manajer Investasi atau Agen Penjual Efek Reksa Dana yang ditunjuk oleh Manajer Investasi (jika ada). Manajer Investasi wajib memastikan kesiapan sistem elektronik yang disediakan oleh Manajer Investasi atau Agen Penjual Efek Reksa Dana yang ditunjuk oleh Manajer Investasi (jika ada) untuk penjualan kembali Unit Penyertaan dan memastikan bahwa sistem elektronik tersebut telah sesuai dengan peraturan ketentuan hukum di bidang informasi dan transaksi elektronik yang berlaku, yang antara lain memberikan informasi dan bukti transaksi yang sah, dokumen elektronik yang dapat dicetak apabila diminta oleh Pemegang Unit Penyertaan dan/atau OJK, dan melindungi kepentingan Pemegang Unit Penyertaan yang beritikad baik serta memastikan Pemegang Unit Penyertaan telah melakukan pendaftaran sistem elektronik yang disediakan oleh Manajer Investasi atau Agen Penjual Efek Reksa Dana yang ditunjuk oleh Manajer Investasi (jika ada).

Manajer Investasi bertanggung jawab atas penyelenggaraan Formulir Penjualan Kembali Unit Penyertaan dengan sistem elektronik.

Penjualan kembali harus dilakukan sesuai dengan ketentuan-ketentuan serta persyaratan-persyaratan yang tercantum dalam Kontrak Investasi Kolektif LANCAR VICTORIA MERKURIUS, Prospektus dan dalam Formulir Penjualan Kembali Unit Penyertaan LANCAR VICTORIA MERKURIUS.

Permohonan Penjualan Kembali Unit Penyertaan yang dilakukan menyimpang dari ketentuan-ketentuan dan persyaratan-persyaratan di atas tidak akan dilayani.

14.3. BATAS MINIMUM PENJUALAN KEMBALI DAN SALDO MINIMUM KEPEMILIKAN UNIT PENYERTAAN

Batas minimum penjualan kembali Unit Penyertaan LANCAR VICTORIA MERKURIUS bagi setiap Pemegang Unit Penyertaan adalah sebesar Rp 100.000,- (seratus ribu Rupiah) setiap transaksi.

Saldo Minimum Kepemilikan Unit Penyertaan LANCAR VICTORIA MERKURIUS yang harus dipertahankan oleh setiap Pemegang Unit Penyertaan pada

Hari Bursa penjualan kembali Unit Penyertaan adalah senilai Rp 100.000,- (seratus ribu Rupiah).

Apabila penjualan kembali Unit Penyertaan mengakibatkan jumlah kepemilikan Unit Penyertaan LANCAR VICTORIA MERKURIUS yang tersisa kurang dari Saldo Minimum Kepemilikan Unit Penyertaan sesuai dengan yang dipersyaratkan pada Hari Bursa penjualan kembali Unit Penyertaan, maka Manajer Investasi atau Agen Penjual Efek Reksa Dana yang ditunjuk oleh Manajer Investasi (jika ada) harus memberitahukan kepada Pemegang Unit Penyertaan untuk melakukan penjualan kembali seluruh Unit Penyertaan yang tersisa milik Pemegang Unit Penyertaan dengan mengisi Formulir Penjualan Kembali Unit Penyertaan untuk seluruh Unit Penyertaan yang tersisa tersebut.

Apabila penjualan kembali Unit Penyertaan dilakukan melalui Agen Penjual Efek Reksa Dana yang ditunjuk oleh Manajer Investasi (jika ada) maka dengan pemberitahuan tertulis sebelumnya kepada Manajer Investasi, Agen Penjual Efek Reksa Dana yang ditunjuk oleh Manajer Investasi (jika ada) dapat menetapkan jumlah minimum penjualan kembali Unit Penyertaan dan saldo minimum kepemilikan Unit Penyertaan yang harus dipertahankan yang lebih tinggi dari ketentuan minimum penjualan kembali dan saldo minimum kepemilikan Unit Penyertaan di atas.

14.4. BATAS MAKSIMUM PENJUALAN KEMBALI UNIT PENYERTAAN

Manajer Investasi berhak membatasi jumlah penjualan kembali Unit Penyertaan LANCAR VICTORIA MERKURIUS dalam 1 (satu) Hari Bursa sampai dengan 10% (sepuluh persen) dari total Nilai Aktiva Bersih LANCAR VICTORIA MERKURIUS pada Hari Bursa diterimanya permohonan penjualan kembali Unit Penyertaan. Manajer Investasi dapat menggunakan total Nilai Aktiva Bersih pada 1 (satu) Hari Bursa sebelum Hari Bursa diterimanya permohonan penjualan kembali Unit Penyertaan sebagai perkiraan penghitungan batas maksimum penjualan kembali Unit Penyertaan pada Hari Bursa penjualan kembali Unit Penyertaan.

Dalam hal Manajer Investasi menerima atau menyimpan permohonan penjualan kembali Unit Penyertaan dalam 1 (satu) Hari Bursa lebih dari 10% (sepuluh persen) dari total Nilai Aktiva Bersih LANCAR VICTORIA MERKURIUS pada Hari Bursa diterimanya permohonan penjualan kembali Unit Penyertaan dan Manajer Investasi bermaksud menggunakan haknya untuk membatasi jumlah penjualan kembali Unit Penyertaan, maka kelebihan permohonan penjualan kembali Unit Penyertaan tersebut oleh Bank Kustodian atas instruksi Manajer Investasi dapat diproses dan dibukukan serta dianggap sebagai permohonan penjualan kembali Unit Penyertaan pada Hari Bursa berikutnya yang ditentukan berdasarkan urutan permohonan (*first come first served*) di Manajer Investasi setelah Manajer Investasi atau Agen Penjual Efek Reksa Dana yang ditunjuk oleh Manajer Investasi (jika ada) memberitahukan keadaan tersebut kepada Pemegang Unit Penyertaan yang permohonan penjualan kembali Unit Penyertaannya tidak dapat diproses pada Hari Bursa diterimanya permohonan penjualan kembali Unit Penyertaan tersebut dan memperoleh konfirmasi dari Pemegang Unit Penyertaan bahwa permohonan penjualan kembali Unit Penyertaan dapat tetap diproses sebagai permohonan penjualan kembali Unit Penyertaan pada Hari Bursa berikutnya yang ditentukan berdasarkan urutan permohonan (*first come first served*) di Manajer Investasi.

Batas maksimum penjualan kembali Unit Penyertaan tersebut di atas berlaku akumulatif terhadap permohonan penjualan kembali Unit Penyertaan dan permohonan pengalihan investasi (jumlah total permohonan penjualan kembali dan pengalihan investasi).

14.5. PEMBAYARAN PENJUALAN KEMBALI UNIT PENYERTAAN

Pembayaran atas penjualan kembali Unit Penyertaan akan dilakukan dengan pemindahbukuan/transfer dalam mata uang Rupiah ke rekening yang terdaftar atas nama Pemegang Unit Penyertaan. Biaya pemindahbukuan/transfer, jika ada,

merupakan beban dari Pemegang Unit Penyertaan. Pembayaran tersebut dilakukan sesegera mungkin paling lambat 7 (tujuh) Hari Bursa sejak Formulir Penjualan Kembali Unit Penyertaan dari Pemegang Unit Penyertaan yang telah sesuai dengan ketentuan-ketentuan serta persyaratan-persyaratan yang tercantum dalam Kontrak Investasi Kolektif LANCAR VICTORIA MERKURIUS, Prospektus dan dalam Formulir Penjualan Kembali Unit Penyertaan, telah lengkap dan diterima dengan baik (*in complete application*) oleh Manajer Investasi atau Agen Penjual Efek Reksa Dana yang ditunjuk oleh Manajer Investasi (jika ada).

14.6. HARGA PENJUALAN KEMBALI UNIT PENYERTAAN

Harga penjualan kembali setiap Unit Penyertaan LANCAR VICTORIA MERKURIUS adalah harga setiap Unit Penyertaan pada Hari Bursa yang ditentukan berdasarkan Nilai Aktiva Bersih LANCAR VICTORIA MERKURIUS pada Hari Bursa tersebut.

14.7. PEMROSESAN PENJUALAN KEMBALI UNIT PENYERTAAN

Formulir Penjualan Kembali Unit Penyertaan LANCAR VICTORIA MERKURIUS yang memenuhi syarat dan ketentuan yang tercantum dalam Kontrak Investasi Kolektif LANCAR VICTORIA MERKURIUS, Prospektus dan Formulir Penjualan Kembali Unit Penyertaan telah lengkap dan diterima dengan baik (*in complete application*) oleh Manajer Investasi atau Agen Penjual Efek Reksa Dana yang ditunjuk oleh Manajer Investasi (jika ada) sampai dengan pukul 13.00 WIB (tiga belas Waktu Indonesia Barat), akan diproses oleh Bank Kustodian berdasarkan Nilai Aktiva Bersih LANCAR VICTORIA MERKURIUS pada akhir Hari Bursa yang sama.

Formulir Penjualan Kembali Unit Penyertaan LANCAR VICTORIA MERKURIUS yang memenuhi syarat dan ketentuan yang tercantum dalam Kontrak Investasi Kolektif LANCAR VICTORIA MERKURIUS, Prospektus dan Formulir Penjualan Kembali Unit Penyertaan telah lengkap dan diterima dengan baik (*in complete application*) oleh Manajer Investasi atau Agen Penjual Efek Reksa Dana yang ditunjuk oleh Manajer Investasi (jika ada) setelah pukul 13.00 WIB (tiga belas Waktu Indonesia Barat), akan diproses oleh Bank Kustodian berdasarkan Nilai Aktiva Bersih LANCAR VICTORIA MERKURIUS pada akhir Hari Bursa berikutnya.

Untuk penjualan kembali Unit Penyertaan yang dilakukan secara elektronik menggunakan sistem elektronik yang disediakan oleh Manajer Investasi atau Agen Penjual Efek Reksa Dana yang ditunjuk oleh Manajer Investasi (jika ada), jika penjualan kembali Unit Penyertaan tersebut dilakukan pada hari yang bukan merupakan Hari Bursa, maka Nilai Aktiva Bersih yang akan dipergunakan adalah Nilai Aktiva Bersih pada Hari Bursa berikutnya.

14.8. SURAT KONFIRMASI TRANSAKSI UNIT PENYERTAAN

Bank Kustodian akan menerbitkan Surat Konfirmasi Transaksi Unit Penyertaan yang menyatakan jumlah Unit Penyertaan yang dijual kembali dan dimiliki serta Nilai Aktiva Bersih setiap Unit Penyertaan pada saat Unit Penyertaan dijual kembali yang akan disampaikan melalui fasilitas yang disediakan oleh KSEI paling lambat 7 (tujuh) Hari Bursa setelah aplikasi penjualan kembali Unit Penyertaan LANCAR VICTORIA MERKURIUS dari Pemegang Unit Penyertaan telah lengkap dan diterima dengan baik (*in complete application*) oleh Manajer Investasi atau Agen Penjual Efek Reksa Dana yang ditunjuk oleh Manajer Investasi (jika ada).

14.9. PENOLAKAN PENJUALAN KEMBALI UNIT PENYERTAAN

Setelah memberitahukan secara tertulis kepada OJK, dengan tembusan kepada Bank Kustodian, Manajer Investasi dapat menolak pembelian kembali (pelunasan) atau menginstruksikan Agen Penjual Efek Reksa Dana yang ditunjuk oleh Manajer

Investasi (jika ada) untuk melakukan penolakan pembelian kembali (pelunasan), apabila terjadi hal-hal sebagai berikut:

- (a) Bursa Efek di mana sebagian besar portofolio Efek LANCAR VICTORIA MERKURIUS diperdagangkan ditutup;
- (b) Perdagangan Efek atas sebagian besar portofolio Efek LANCAR VICTORIA MERKURIUS dihentikan; atau
- (c) Keadaan Kahar sebagaimana dimaksudkan dalam Pasal 5 huruf k Undang-Undang Nomor 8 Tahun 1995 (seribu sembilan ratus sembilan puluh lima) tentang Pasar Modal beserta peraturan pelaksanaannya.

Bank Kustodian dilarang mengeluarkan Unit Penyertaan baru selama periode penolakan penjualan kembali. Manajer Investasi wajib memberitahukan secara tertulis kepada Pemegang Unit Penyertaan apabila melakukan hal sebagaimana dimaksud dalam hal di atas paling lambat 1 (satu) Hari Bursa setelah tanggal instruksi penjualan kembali diterima oleh Manajer Investasi.

BAB XV

PERSYARATAN DAN TATA CARA PENGALIHAN INVESTASI

15.1. PENGALIHAN INVESTASI

Pemegang Unit Penyertaan dapat mengalihkan sebagian atau seluruh investasinya dalam Unit Penyertaan LANCAR VICTORIA MERKURIUS ke Unit Penyertaan Reksa Dana lainnya yang memiliki fasilitas pengalihan investasi yang dikelola oleh Manajer Investasi pada Manajer Investasi yang sama, demikian juga sebaliknya, sesuai dengan syarat dan ketentuan yang tercantum dalam Kontrak Investasi Kolektif LANCAR VICTORIA MERKURIUS, Prospektus dan dalam Formulir Pengalihan Investasi Reksa Dana yang bersangkutan.

15.2. PROSEDUR PENGALIHAN INVESTASI

Pengalihan investasi dilakukan dengan mengisi dan menyampaikan Formulir Pengalihan Investasi kepada Manajer Investasi atau melalui Agen Penjual Efek Reksa Dana yang ditunjuk oleh Manajer Investasi (jika ada).

Dalam hal Manajer Investasi atau Agen Penjual Efek Reksa Dana yang ditunjuk oleh Manajer Investasi (jika ada) di bawah koordinasi Manajer Investasi menyediakan sistem elektronik, Pemegang Unit Penyertaan dapat melakukan Pengalihan investasi dengan menyampaikan aplikasi Pengalihan investasi berbentuk formulir elektronik dengan menggunakan sistem elektronik yang disediakan oleh Manajer Investasi atau Agen Penjual Efek Reksa Dana yang ditunjuk oleh Manajer Investasi (jika ada). Manajer Investasi wajib memastikan kesiapan sistem elektronik yang disediakan oleh Manajer Investasi atau Agen Penjual Efek Reksa Dana yang ditunjuk oleh Manajer Investasi (jika ada) untuk Pengalihan investasi dan memastikan bahwa sistem elektronik tersebut telah sesuai dengan peraturan ketentuan hukum di bidang informasi dan transaksi elektronik yang berlaku, yang antara lain memberikan informasi dan bukti transaksi yang sah, dokumen elektronik yang dapat dicetak apabila diminta oleh Pemegang Unit Penyertaan dan/atau OJK, dan melindungi kepentingan Pemegang Unit Penyertaan yang beritikad baik serta memastikan Pemegang Unit Penyertaan telah melakukan pendaftaran sistem elektronik yang disediakan oleh Manajer Investasi atau Agen Penjual Efek Reksa Dana yang ditunjuk oleh Manajer Investasi (jika ada).

Pengalihan investasi tersebut harus dilakukan sesuai dengan syarat dan ketentuan yang tercantum dalam Kontrak Investasi Kolektif LANCAR VICTORIA MERKURIUS, Prospektus dan dalam Formulir Pengalihan Investasi Reksa Dana yang bersangkutan. Pengalihan investasi oleh Pemegang Unit Penyertaan yang dilakukan menyimpang dari ketentuan-ketentuan dan persyaratan-persyaratan dalam Reksa Dana yang bersangkutan akan ditolak dan tidak diproses.

15.3. PEMROSESAN PENGALIHAN INVESTASI

Pengalihan investasi diproses oleh Manajer Investasi dengan melakukan pembelian kembali Unit Penyertaan Reksa Dana yang bersangkutan yang dimiliki oleh Pemegang Unit Penyertaan dan melakukan penjualan Unit Penyertaan Reksa Dana lainnya yang diinginkan oleh Pemegang Unit Penyertaan.

Formulir Pengalihan Investasi yang telah lengkap dan diterima dengan baik oleh Manajer Investasi atau Agen Penjual Efek Reksa Dana yang ditunjuk oleh Manajer Investasi (jika ada) sampai dengan pukul 13.00 WIB (tiga belas Waktu Indonesia Barat), akan diproses oleh Bank Kustodian berdasarkan Nilai Aktiva Bersih Reksa Dana yang bersangkutan pada akhir Hari Bursa tersebut.

Formulir Pengalihan Investasi yang telah lengkap dan diterima dengan baik oleh Manajer Investasi atau Agen Penjual Efek Reksa Dana yang ditunjuk oleh Manajer Investasi (jika ada) setelah pukul 13.00 WIB (tiga belas Waktu Indonesia Barat),

akan diproses oleh Bank Kustodian berdasarkan Nilai Aktiva Bersih Reksa Dana yang bersangkutan pada akhir Hari Bursa berikutnya.

Untuk pengalihan investasi yang dilakukan secara elektronik menggunakan sistem elektronik yang disediakan oleh Manajer Investasi atau Agen Penjual Efek Reksa Dana yang ditunjuk oleh Manajer Investasi (jika ada), jika pengalihan investasi dilakukan pada hari yang bukan merupakan Hari Bursa, maka Nilai Aktiva Bersih yang akan dipergunakan adalah Nilai Aktiva Bersih pada Hari Bursa berikutnya.

Diterima atau tidaknya permohonan pengalihan investasi sangat tergantung dari ada atau tidaknya Unit Penyertaan dan terpenuhinya batas minimum pembelian Unit Penyertaan Reksa Dana yang dituju.

Dana investasi Pemegang Unit Penyertaan yang permohonan pengalihan investasinya telah diterima oleh Manajer Investasi atau Agen Penjual Efek Reksa Dana yang ditunjuk oleh Manajer Investasi (jika ada) akan dipindahbukukan oleh Bank Kustodian ke dalam rekening Reksa Dana yang dituju, sesegera mungkin paling lambat 7 (tujuh) Hari Bursa terhitung sejak Formulir Pengalihan Investasi telah lengkap dan diterima dengan baik oleh Manajer Investasi atau Agen Penjual Efek Reksa Dana yang ditunjuk oleh Manajer Investasi (jika ada).

15.4. BATAS MINIMUM PENGALIHAN INVESTASI DAN SALDO MINIMUM KEPEMILIKAN UNIT PENYERTAAN

Batas minimum pengalihan investasi dan saldo minimum kepemilikan Unit Penyertaan yang berlaku adalah sama dengan besarnya Batas Minimum Pembelian Kembali Unit Penyertaan dan Saldo Minimum Kepemilikan Reksa Dana yang bersangkutan. Apabila pengalihan investasi mengakibatkan jumlah kepemilikan Unit Penyertaan yang tersisa dalam Reksa Dana yang bersangkutan kurang dari Saldo Minimum Kepemilikan Unit Penyertaan sesuai dengan yang dipersyaratkan pada Hari Bursa pengalihan investasi, maka Manajer Investasi atau Agen Penjual Efek Reksa Dana yang ditunjuk oleh Manajer Investasi (jika ada) harus memberitahukan kepada Pemegang Unit Penyertaan untuk melakukan pengalihan atas seluruh investasi yang tersisa milik Pemegang Unit Penyertaan dengan mengisi Formulir Pengalihan Investasi untuk seluruh investasi yang tersisa tersebut.

Ketentuan mengenai saldo minimum kepemilikan Unit Penyertaan LANCAR VICTORIA MERKURIUS berlaku terhadap pengalihan investasi dari LANCAR VICTORIA MERKURIUS ke Reksa Dana lain yang memiliki fasilitas pengalihan investasi yang dikelola oleh Manajer Investasi yang sama dan pembelian kembali Unit Penyertaan LANCAR VICTORIA MERKURIUS.

15.5. BATAS MAKSIMUM PENGALIHAN INVESTASI

Manajer Investasi berhak membatasi jumlah pengalihan investasi dari Unit Penyertaan LANCAR VICTORIA MERKURIUS ke Unit Penyertaan Reksa Dana lainnya dalam 1 (satu) Hari Bursa sampai dengan 10% (sepuluh persen) dari total Nilai Aktiva Bersih LANCAR VICTORIA MERKURIUS pada Hari Bursa diterimanya permohonan pengalihan investasi. Manajer Investasi dapat menggunakan total Nilai Aktiva Bersih pada 1 (satu) Hari Bursa sebelum Hari Bursa diterimanya permohonan pengalihan investasi sebagai perkiraan penghitungan batas maksimum pengalihan investasi pada Hari Bursa pengalihan investasi. Batas maksimum pengalihan investasi dari Pemegang Unit Penyertaan di atas berlaku terhadap permohonan penjualan kembali Unit Penyertaan dari Pemegang Unit Penyertaan (jumlah total permohonan pengalihan investasi dan penjualan kembali Unit Penyertaan dari Pemegang Unit Penyertaan). Dalam hal Manajer Investasi menerima atau menyimpan permohonan pengalihan investasi dari Pemegang Unit Penyertaan dalam 1 (satu) Hari Bursa lebih dari 10% (sepuluh persen) dari total Nilai Aktiva Bersih LANCAR VICTORIA MERKURIUS pada Hari Bursa diterimanya permohonan pengalihan investasi dan Manajer Investasi bermaksud menggunakan haknya untuk membatasi jumlah pengalihan investasi, maka kelebihan permohonan pengalihan

investasi tersebut oleh Bank Kustodian atas instruksi tertulis Manajer Investasi dapat diproses dan dibukukan serta dianggap sebagai permohonan pengalihan investasi pada Hari Bursa berikutnya yang ditentukan berdasarkan urutan permohonan (*first come first served*) di Manajer Investasi setelah Manajer Investasi atau Agen Penjual Efek Reksa Dana yang ditunjuk oleh Manajer Investasi (jika ada) memberitahukan keadaan tersebut kepada Pemegang Unit Penyertaan yang permohonan pengalihan investasinya tidak dapat diproses pada Hari Bursa diterimanya permohonan pengalihan investasi tersebut dan memperoleh konfirmasi dari Pemegang Unit Penyertaan bahwa permohonan pengalihan investasi dapat tetap diproses sebagai permohonan pengalihan investasi pada Hari Bursa berikutnya yang ditentukan berdasarkan urutan permohonan (*first come first served*) di Manajer Investasi.

15.6. SURAT KONFIRMASI TRANSAKSI UNIT PENYERTAAN

Bank Kustodian akan menerbitkan Surat Konfirmasi Transaksi Unit Penyertaan yang menyatakan antara lain jumlah investasi yang dialihkan dan dimiliki serta Nilai Aktiva Bersih setiap Unit Penyertaan pada saat investasi dialihkan yang akan disampaikan melalui fasilitas yang disediakan oleh KSEI, dalam waktu paling lambat 7 (tujuh) Hari Bursa setelah aplikasi pengalihan investasi dalam LANCAR VICTORIA MERKURIUS dari Pemegang Unit Penyertaan telah lengkap dan diterima dengan baik (in complete application) oleh Manajer Investasi atau Agen Penjual Efek Reksa Dana yang ditunjuk oleh Manajer Investasi (jika ada) sesuai ketentuan pemrosesan pengalihan investasi yang ditetapkan dalam Prospektus ini.

BAB XVI
SKEMA PEMBELIAN DAN PENJUALAN KEMBALI (PELUNASAN)
UNIT PENYERTAAN SERTA PENGALIHAN INVESTASI

16.1. Pembelian Unit Penyertaan (tanpa Agen Penjual Efek Reksa Dana yang ditunjuk oleh Manajer Investasi)

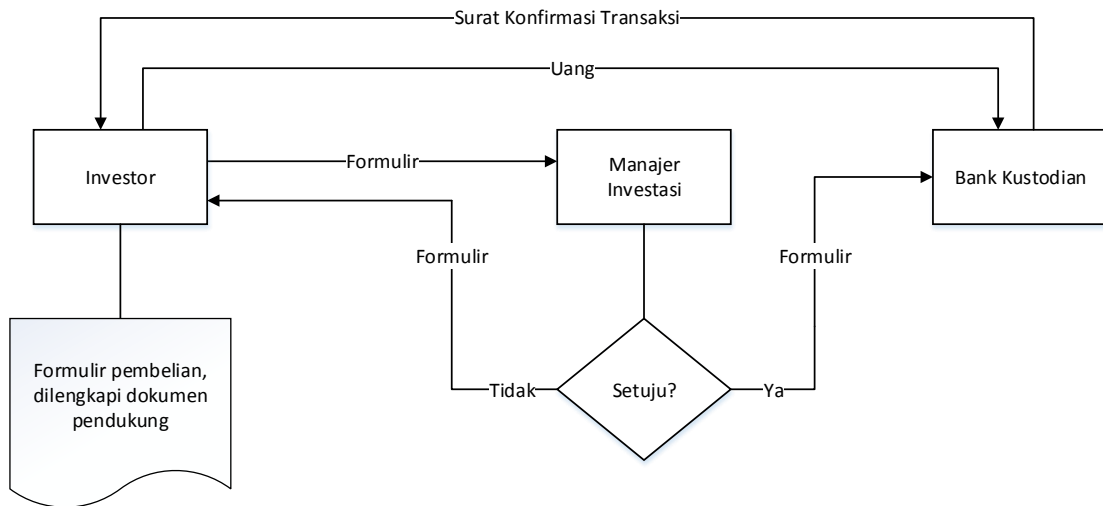

16.2. Penjualan Kembali Unit Penyertaan (tanpa Agen Penjual Efek Reksa Dana yang ditunjuk oleh Manajer Investasi)

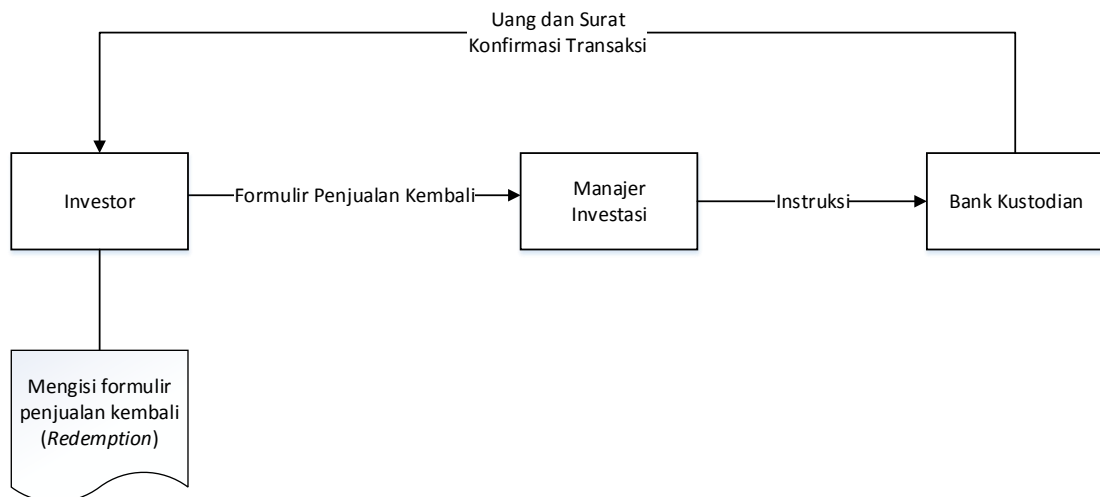

16.3. Pengalihan Investasi (tanpa Agen Penjual Efek Reksa Dana yang ditunjuk oleh Manajer Investasi)

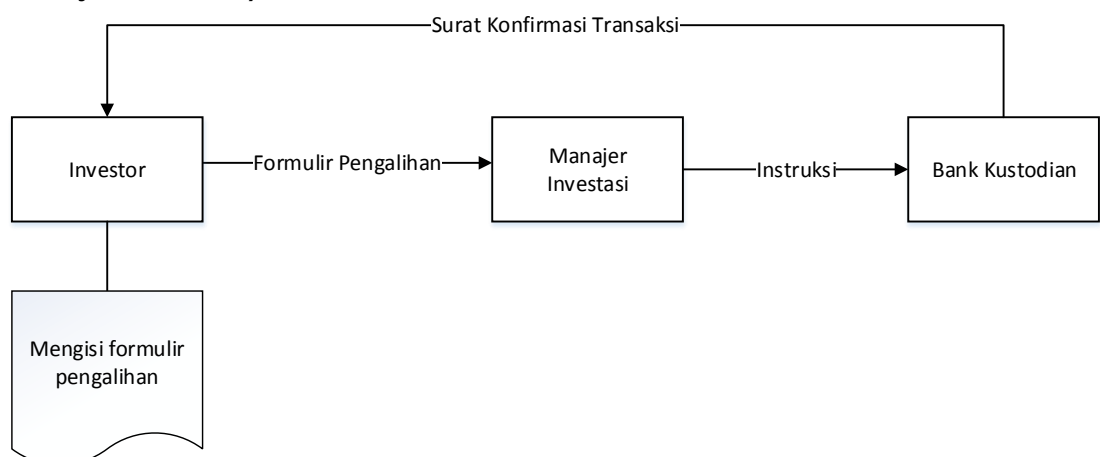

16.4. Pembelian Unit Penyertaan (melalui Agen Penjual Efek Reksa Dana yang ditunjuk oleh Manajer Investasi)

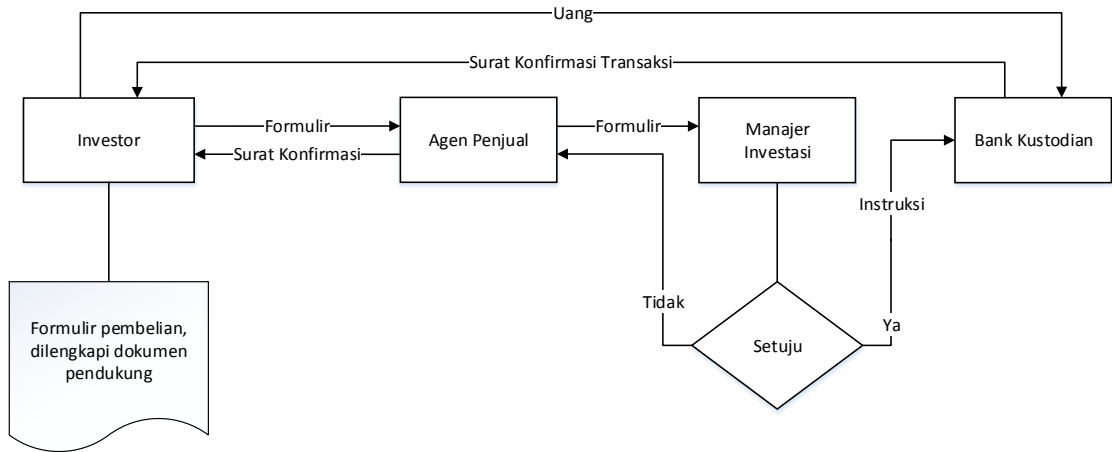

16.5. Penjualan Kembali Unit Penyertaan (melalui Agen Penjual Efek Reksa Dana yang ditunjuk oleh Manajer Investasi)

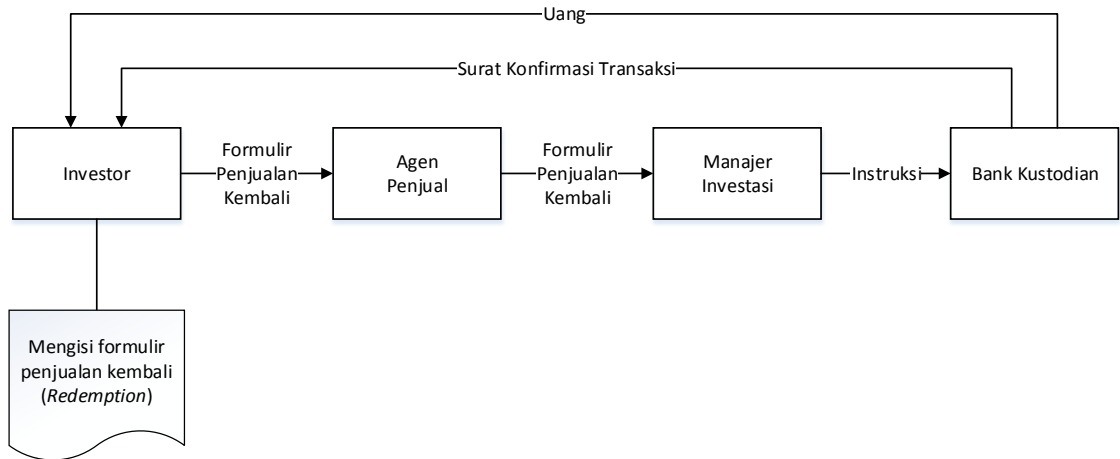

16.6. Pengalihan Investasi (melalui Agen Penjual Efek Reksa Dana yang ditunjuk oleh Manajer Investasi)

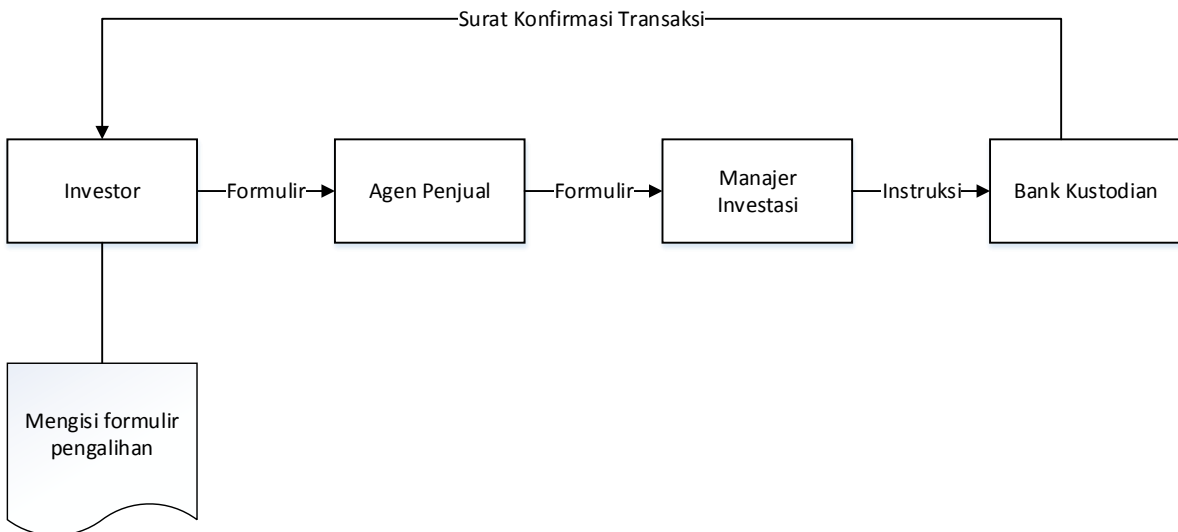

BAB XVII

PENYELESAIAN PENGADUAN PEMEGANG UNIT PENYERTAAN

17.1. Pengaduan

- i. Pengaduan adalah ungkapan ketidakpuasan Pemegang Unit Penyertaan yang disebabkan oleh adanya kerugian dan/atau potensi kerugian finansial pada Pemegang Unit Penyertaan yang diduga karena kesalahan atau kelalaian Manajer Investasi dan/atau Bank Kustodian, sesuai dengan kedudukannya, kewenangan, tugas dan kewajibannya masing-masing sesuai Kontrak dan peraturan perundang-undangan yang berlaku bagi Manajer Investasi dan/atau Bank Kustodian.
- ii. Pengaduan oleh Pemegang Unit Penyertaan disampaikan kepada Manajer Investasi, yang wajib diselesaikan oleh Manajer Investasi dengan mekanisme sebagaimana dimaksud dalam butir 17.2. Prospektus.
- iii. Dalam hal pengaduan tersebut berkaitan dengan fungsi Bank Kustodian, maka Manajer Investasi akan menyampaikannya kepada Bank Kustodian, dan Bank Kustodian wajib menyelesaikan pengaduan dengan mekanisme sebagaimana dimaksud dalam butir 17.2. Prospektus.

17.2. Mekanisme Penyelesaian Pengaduan

- i. Manajer Investasi dan/atau Bank Kustodian wajib melayani dan menyelesaikan adanya pengaduan Pemegang Unit Penyertaan.
- ii. Manajer Investasi dan/atau Bank Kustodian wajib segera menindaklanjuti dan menyelesaikan pengaduan Pemegang Unit Penyertaan paling lambat 20 (dua puluh) hari kerja setelah tanggal penerimaan pengaduan.
- iii. Dalam hal terdapat kondisi tertentu, Manajer Investasi dan/atau Bank Kustodian dapat memperpanjang jangka waktu sampai dengan paling lama 20 (dua puluh) hari kerja berikutnya.
- iv. Kondisi tertentu sebagaimana dimaksud pada butir iii di atas adalah:
 - a. kantor Manajer Investasi dan/atau Bank Kustodian yang menerima pengaduan tidak sama dengan kantor Manajer Investasi dan/atau Bank Kustodian tempat terjadinya permasalahan yang diadukan dan terdapat kendala komunikasi di antara kedua kantor Manajer Investasi dan/atau Bank Kustodian tersebut;
 - b. transaksi keuangan yang diadukan oleh Pemegang Unit Penyertaan memerlukan penelitian khusus terhadap dokumen-dokumen Manajer Investasi dan/atau Bank Kustodian; dan/atau
 - c. terdapat hal-hal lain di luar kendali Manajer Investasi dan/atau Bank Kustodian seperti adanya keterlibatan pihak ketiga di luar Manajer Investasi dan/atau Bank Kustodian dalam transaksi keuangan yang dilakukan oleh Pemegang Unit Penyertaan.
- v. Perpanjangan jangka waktu penyelesaian pengaduan sebagaimana dimaksud pada butir iii di atas wajib diberitahukan secara tertulis kepada Pemegang Unit Penyertaan yang mengajukan pengaduan sebelum jangka waktu sebagaimana dimaksud pada butir ii berakhir.
- vi. Manajer Investasi menyediakan informasi mengenai status pengaduan Pemegang Unit Penyertaan melalui berbagai sarana komunikasi yang disediakan oleh Manajer Investasi antara lain melalui website, surat, email atau telepon

- vii. Otoritas Jasa Keuangan dapat meminta atau mengakses status perkembangan Penanganan Pengaduan yang disampaikan oleh Pemegang Unit Penyertaan kepada Manajer Investasi.

17.3. Penyelesaian Pengaduan

Manajer Investasi dan/atau Bank Kustodian dapat melakukan penyelesaian pengaduan berupa pernyataan maaf atau menawarkan ganti rugi (*redress/remedy*) kepada Konsumen dengan ketentuan sebagai berikut:

- i. Mengingat “pernyataan maaf” merupakan perbuatan kedua belah pihak antara Manajer Investasi dan/atau Bank Kustodian dan Pemegang Unit Penyertaan maka tata cara pemberian “pernyataan maaf” dibuat berdasarkan kesepakatan. Dalam hal tidak terdapat kesepakatan antara Manajer Investasi dan/atau Bank Kustodian dan Konsumen maka “pernyataan maaf” dilakukan secara tertulis.
- ii. Yang dapat diberikan ganti rugi adalah kerugian yang terjadi karena aspek finansial. Ganti rugi sebagaimana dimaksud, harus memenuhi persyaratan sebagai berikut:
 - a. terdapat pengaduan yang mengandung tuntutan ganti rugi yang berkaitan dengan aspek finansial;
 - b. pengaduan Konsumen yang diajukan adalah benar, setelah Manajer Investasi dan/atau Bank Kustodian melakukan penelitian;
 - c. adanya ketidaksesuaian antara perjanjian produk dan/atau layanan dengan produk dan/atau layanan yang diterima;
 - d. adanya kerugian material;
 - e. Pemegang Unit Penyertaan telah memenuhi kewajibannya.
- iii. Mekanisme pengajuan ganti rugi harus memenuhi sebagai berikut:
 - a. mengajukan permohonan ganti rugi dengan disertai kronologis kejadian bahwa informasi mengenai LANCAR VICTORIA MERKURIUS dan/atau pelaksanaan kewenangan, tugas dan tanggung jawab Manajer Investasi dan/atau Bank Kustodian tidak sesuai dengan Kontrak, yang disertai dengan bukti-bukti;
 - b. permohonan paling lama 30 (tiga puluh) hari sejak diketahuinya informasi mengenai LANCAR VICTORIA MERKURIUS dan/atau pelaksanaan kewenangan, tugas dan tanggung jawab Manajer Investasi dan/atau Bank Kustodian tidak sesuai dengan Kontrak;
 - c. permohonan diajukan dengan surat permohonan dan dapat diwakilkan dengan melampirkan surat kuasa;
 - a. ganti kerugian hanya yang berdampak langsung terhadap Pemegang Unit Penyertaan dan paling banyak sebesar nilai kerugian yang dialami oleh Pemegang Unit Penyertaan.

17.4. Penyelesaian Pengaduan Melalui Penyelesaian Sengketa

Dalam hal tidak tercapai kesepakatan penyelesaian Pengaduan sebagaimana dimaksud pada butir 17.3. di atas, Pemegang Unit Penyertaan dan Manajer Investasi dan/atau Bank Kustodian dapat melakukan Penyelesaian Sengketa sebagaimana diatur lebih lanjut pada BAB XVIII (Penyelesaian Sengketa).

17.5. Pelaporan Penyelesaian Pengaduan

- a. Manajer Investasi wajib melaporkan secara berkala adanya pengaduan dan tindak lanjut pelayanan dan penyelesaian pengaduan kepada OJK;
- b. Laporan disampaikan secara berkala setiap 3 (tiga) bulan (Maret, Juni, September dan Desember) dan disampaikan paling lambat pada tanggal 10 (sepuluh) bulan berikutnya. Apabila tanggal 10 (sepuluh) jatuh pada hari libur, maka penyampaian laporan dimaksud dilakukan pada hari kerja pertama setelah hari libur dimaksud.

BAB XVIII

PENYELESAIAN SENGKETA

Dalam hal tidak tercapai kesepakatan penyelesaian Pengaduan sebagaimana dimaksud dalam Bab XVII Prospektus, Pemegang Unit Penyertaan dan Manajer Investasi dan/atau Bank Kustodian akan melakukan Penyelesaian Sengketa melalui Lembaga Alternatif Penyelesaian Sengketa (LAPS) Sektor Jasa Keuangan (sebelumnya Badan Arbitrase Pasar Modal Indonesia (BAPMI)) (“LAPSJK”) dan dengan menggunakan ketentuan LAPSJK serta peraturan perundang-undangan yang berlaku.

BAB XIX

PENYEBARLUASAN PROSPEKTUS DAN FORMULIR-FORMULIR BERKAITAN DENGAN PEMBELIAN UNIT PENYERTAAN

- 19.1.** Informasi, Prospektus, Formulir Profil Pemodal Reksa Danadan Formulir Pembelian Unit Penyertaan LANCAR VICTORIA MERKURIUS (jika ada) dapat diperoleh di kantor Manajer Investasi serta Agen-Agen Penjual Efek Reksa Dana yang ditunjuk oleh Manajer Investasi (jika ada). Hubungi Manajer Investasi untuk keterangan lebih lanjut.
- 19.2.** Untuk menghindari keterlambatan dalam pengiriman Laporan Bulanan LANCAR VICTORIA MERKURIUS serta informasi lainnya mengenai investasi, Pemegang Unit Penyertaan diharapkan untuk memberitahu secepatnya mengenai perubahan alamat kepada Manajer Investasi atau Agen Penjual Efek Reksa Dana yang ditunjuk oleh Manajer Investasi (jika ada) dimana Pemegang Unit Penyertaan melakukan pembelian Unit Penyertaan.

Manajer Investasi
PT Victoria Manajemen Investasi
Graha BIP Lantai 3A
Jalan Gatot Subror Kaveling 23
Jakarta 12930
Telepon: (021) 5099 2960
Faksimili: (021) 5099 2961

Bank Kustodian
PT Bank Mega, Tbk
Menara Bank Mega, Lt. 16
Jl. Kapten Tendean 12-14A
Jakarta 12790
Telepon : (021) 7917 5000 (hunting)
Faksimili : (021) 799 0720