

Tanggal Efektif: 24 April 2003

Tanggal Mulai Penawaran: 28 April 2003

# DANAMAS PASTI

OTORITAS JASA KEUANGAN TIDAK MEMBERIKAN PERNYATAAN MENYETUJUI ATAU TIDAK MENYETUJUI EFEK INI, TIDAK JUGA MENYATAKAN KEBENARAN ATAU KECUKUPAN ISI PROSPEKTUS INI. SETIAP PERNYATAAN YANG BERTENTANGAN DENGAN HAL-HAL TERSEBUT ADALAH PERBUATAN MELANGGAR HUKUM.

## REKSA DANA DANAMAS PASTI

REKSA DANA DANAMAS PASTI adalah Reksa Dana berbentuk Kontrak Investasi Kolektif berdasarkan Undang-Undang No. 8 tahun 1995 tentang Pasar Modal serta pelaksanaannya di bidang Reksa Dana.

DANAMAS PASTI bertujuan untuk memperoleh pendapatan yang stabil dan optimal dalam jangka menengah dan panjang dengan tingkat risiko yang relatif rendah melalui penempatan dana investasi minimum 80% (delapan puluh persen) dan maksimum 100% (seratus persen) pada Efek bersifat utang yang diterbitkan oleh perusahaan – perusahaan berbadan hukum Indonesia termasuk Obligasi Pemerintah Republik Indonesia, Obligasi Pemerintah Daerah (“*Municipal Bonds*”) dan Efek bersifat utang lainnya sesuai dengan peraturan perundang-undangan yang berlaku di Indonesia serta minimum 0% (nol persen) dan maksimum 20% (dua puluh persen) pada Instrumen Pasar Uang yang mempunyai jatuh tempo kurang dari 1 (satu) tahun. Khusus untuk Obligasi Pemerintah Republik Indonesia, termasuk Obligasi Pemerintah Republik Indonesia yang dilengkapi dengan REPO (*Repurchase Agreement*), maka komposisi investasinya dapat mencapai 100 % (seratus persen) dengan tetap memperhatikan peraturan perundang – undangan yang berlaku.

## PENAWARAN UMUM

PT Asset Management sebagai Manajer Investasi melakukan penawaran umum atas Unit Penyertaan DANAMAS PASTI secara terus menerus sampai dengan 1.000.000.000 (satu miliar) Unit Penyertaan.

Pada hari pertama penawaran setiap Unit Penyertaan DANAMAS PASTI akan ditawarkan dengan harga sama dengan Nilai Aktiva Bersih Awal sebesar Rp.1.000,- (seribu rupiah) per Unit Penyertaan. Selanjutnya harga pembelian setiap Unit Penyertaan ditentukan berdasarkan Nilai Aktiva Bersih per Unit Penyertaan pada akhir hari bursa yang bersangkutan. Pemegang Unit Penyertaan dapat menjual kembali seluruh atau sebagian Unit Penyertaannya kepada Manajer Investasi.

Pemegang Unit Penyertaan DANAMAS PASTI akan dikenakan biaya pembelian Unit Penyertaan (*subscription fee*) maksimum sebesar 1% (satu persen) dari nilai transaksi pembelian Unit Penyertaan dan biaya penjualan kembali Unit Penyertaan (*redemption fee*) maksimum sebesar 1,50% (satu koma lima persen) dari nilai transaksi penjualan kembali Unit Penyertaan serta biaya pengalihan (*switching fee*) maksimum sebesar 1,50% (satu koma lima persen) dari nilai transaksi pengalihan investasi. Uraian lengkap mengenai biaya dan imbalan jasa dapat dilihat pada Bab IX tentang Alokasi Biaya dan Imbalan Jasa DANAMAS PASTI.

### MANAJER INVESTASI



**PT Sinarmas Asset Management**  
Sinar Mas Land Plaza, Menara III, Lt. 7  
Jl. M.H. Thamrin No. 51  
Jakarta 10350  
Telp. (62 21) 392 5550  
Fax. (62 21) 392 7177 / 392 5539

### BANK KUSTODIAN



**PT Bank CIMB Niaga, Tbk**  
Graha Niaga Lt. 7  
Jl Jend. Sudirman Kav. 58  
Jakarta 12190  
Telp. (62 21) 250 5151  
Fax. (62 21) 250 5206

PERHATIAN : SEBELUM MEMUTUSKAN UNTUK MEMBELI UNIT PENYERTAAN REKSA DANA INI ANDA HARUS TERLEBIH DAHULU MEMPELAJARI ISI PROSPEKTUS INI KHUSUSNYA PADA BAGIAN MANAJER INVESTASI (BAB III), TUJUAN INVESTASI, KEBIJAKAN INVESTASI, PEMBATAAN INVESTASI, DAN KEBIJAKAN PEMBAGIAN HASIL INVESTASI (BAB V), MANFAAT INVESTASI DAN FAKTOR-FAKTOR RISIKO UTAMA (BAB VIII).

MANAJER INVESTASI TELAH MEMPEROLEH IZIN DAN TERDAFTAR SEBAGAI MANAJER INVESTASI DI PASAR MODAL SERTA DALAM MELAKUKAN KEGIATAN USAHANYA MANAJER INVESTASI DIAWASI OLEH OTORITAS JASA KEUANGAN.

**Pembaharuan Prospektus pertahun buku 31 Desember 2020**

**BERLAKUNYA UNDANG-UNDANG NO. 21 TAHUN 2011  
TENTANG OTORITAS JASA KEUANGAN  
("UNDANG-UNDANG OJK")**

Dengan berlakunya Undang-undang OJK, sejak tanggal 31 Desember 2012 fungsi, tugas dan wewenang pengaturan kegiatan jasa keuangan di sektor Pasar Modal telah beralih dari BAPEPAM dan LK kepada Otoritas Jasa Keuangan, sehingga semua rujukan kepada kewenangan BAPEPAM dan LK dalam peraturan perundang-undangan yang berlaku, menjadi kepada Otoritas Jasa Keuangan.

UNTUK DIPERHATIKAN

DANAMAS PASTI tidak termasuk produk investasi dengan penjaminan. Sebelum membeli Unit Penyertaan DANAMAS PASTI, calon Pemegang Unit Penyertaan harus terlebih dahulu mempelajari dan memahami Prospektus dan dokumen penawaran lainnya. Isi dari Prospektus dan dokumen penawaran lainnya bukanlah suatu saran baik dari sisi bisnis, hukum, maupun perpajakan. Oleh karena itu, calon Pemegang Unit Penyertaan disarankan untuk meminta pertimbangan atau nasihat dari pihak-pihak yang kompeten sehubungan dengan investasi dalam DANAMAS PASTI. Calon Pemegang Unit Penyertaan harus menyadari bahwa terdapat kemungkinan Pemegang Unit Penyertaan DANAMAS PASTI akan menanggung risiko sehubungan dengan Unit Penyertaan DANAMAS PASTI yang dipegangnya. Sehubungan dengan kemungkinan adanya risiko tersebut, apabila dianggap perlu calon Pemegang Unit Penyertaan dapat meminta pendapat dari pihak-pihak yang berkompeten atas aspek bisnis, hukum, keuangan, perpajakan, maupun aspek lain yang relevan.

PT Sinarmas Asset Management ("Manajer Investasi") akan selalu mentaati ketentuan peraturan yang berlaku di Indonesia, termasuk peraturan perundang-undangan yang berlaku di Indonesia sebagai hasil kerja sama antara Pemerintah Indonesia dengan pemerintah negara lain, maupun penerapan asas timbal balik (*reciprocal*) antara Pemerintah Indonesia dengan pemerintah negara lain, seperti namun tidak terbatas peraturan perundang-undangan mengenai anti pencucian uang, anti terorisme maupun perpajakan, yang keberlakuannya mungkin mengharuskan Manajer Investasi untuk berbagi informasi, termasuk melaporkan dan memotong pajak yang terutang oleh calon Pemegang Unit Penyertaan yang wajib dipenuhi oleh Manajer Investasi dari waktu ke waktu kepada otoritas yang berwenang.

Manajer Investasi akan selalu menjaga kerahasiaan data nasabah dan wajib memenuhi ketentuan kerahasiaan nasabah yang berlaku di Indonesia. Dalam hal Manajer Investasi diwajibkan untuk memberikan data nasabah, data nasabah hanya akan disampaikan secara terbatas untuk data yang diminta oleh otoritas yang berwenang sesuai dengan ketentuan yang berlaku.

## DAFTAR ISI

	Halaman	
BAB I	ISTILAH DAN DEFINISI	3
BAB II	INFORMASI MENGENAI DANAMAS PASTI	10
BAB III	MANAJER INVESTASI	13
BAB IV	BANK KUSTODIAN	16
BAB V	TUJUAN INVESTASI, KEBIJAKAN INVESTASI, PEMBATASAN INVESTASI, DAN KEBIJAKAN PEMBAGIAN HASIL INVESTASI	17
BAB VI	METODE PENGHITUNGAN NILAI PASAR WAJAR EFEK DALAM PORTOFOLIO DANAMAS PASTI	19
BAB VII	PERPAJAKAN	21
BAB VIII	MANFAAT INVESTASI DAN FAKTOR RISIKO UTAMA	22
BAB IX	ALOKASI BIAYA DAN IMBALAN JASA	24
BAB X	HAK- HAK PEMEGANG UNIT PENYERTAAN	26
BAB XI	PEMBUBARAN DAN LIKUIDASI	28
BAB XII	PENDAPAT AKUNTAN TENTANG LAPORAN KEUANGAN	31
BAB XIII	PERSYARATAN DAN TATA CARA PEMBELIAN UNIT PENYERTAAN	32
BAB XIV	PERSYARATAN DAN TATA CARA PENJUALAN KEMBALI (PELUNASAN) UNIT PENYERTAAN	36
BAB XV	PERSYARATAN DAN TATA CARA PENGALIHAN INVESTASI	39
BAB XVI	PENGALIHAN KEPEMILIKAN UNIT PENYERTAAN	41
BAB XVII	SKEMA PEMBELIAN DAN PENJUALAN KEMBALI UNIT PENYERTAAN SERTA PENGALIHAN INVESTASI	42
BAB XVIII	PENYELESAIAN PENGADUAN PEMEGANG UNIT PENYERTAAN	45
BAB XIX	PENYELESAIAN SENGKETA	46
BAB XX	PENYEBARLUASAN PROSPEKTUS DAN FORMULIR- FORMULIR BERKAITAN DENGAN PEMBELIAN UNIT PENYERTAAN	47

## **BAB I ISTILAH DAN DEFINISI**

### **1.1. AFILIASI**

Afiliasi adalah:

- a. Hubungan keluarga karena perkawinan dan keturunan sampai derajat kedua, baik secara horizontal maupun vertikal;
- b. Hubungan antara 1 (satu) pihak dengan pegawai, Direktur, atau Komisaris dari pihak tersebut;
- c. Hubungan antara 2 (dua) perusahaan dimana terdapat 1 (satu) atau lebih anggota Direksi atau Dewan Komisaris yang sama;
- d. Hubungan antara perusahaan dengan suatu pihak, baik langsung maupun tidak langsung, mengendalikan atau dikendalikan oleh perusahaan tersebut;
- e. Hubungan antara 2 (dua) perusahaan yang dikendalikan baik langsung maupun tidak langsung oleh pihak yang sama; atau
- f. Hubungan antara perusahaan dan pemegang saham utama.

### **1.2. AGEN PENJUAL EFEK REKSA DANA**

Agen Penjual Efek Reksa Dana adalah Agen Penjual Efek Reksa Dana sebagaimana dimaksud dalam Peraturan Otoritas Jasa Keuangan Nomor 39/POJK.04/2014 tanggal 30 Desember 2014 tentang Agen Penjual Efek Reksa Dana beserta penjelasannya dan perubahan-perubahannya serta penggantiannya yang mungkin ada di kemudian hari yang ditunjuk oleh Manajer Investasi untuk melakukan Unit Penyertaan DANAMAS PASTI.

### **1.3. BADAN PENGAWAS PASAR MODAL DAN LEMBAGA KEUANGAN (“BAPEPAM dan LK”)**

BAPEPAM dan LK adalah lembaga yang melakukan pembinaan, pengaturan, dan pengawasan sehari-hari kegiatan Pasar Modal sebagaimana dimaksud dalam Undang-undang Pasar Modal.

Dengan berlakunya Undang-Undang OJK, sejak tanggal 31 Desember 2012 fungsi, tugas dan wewenang pengaturan kegiatan jasa keuangan di sektor Pasar Modal telah beralih dari BAPEPAM & LK kepada Otoritas Jasa Keuangan, sehingga semua rujukan kepada kewenangan BAPEPAM & LK sesuai dengan peraturan perundang-undangan yang berlaku menjadi kepada Otoritas Jasa Keuangan.

### **1.4. BANK KUSTODIAN**

Bank Kustodian adalah bank umum yang telah mendapat persetujuan OJK untuk menyelenggarakan kegiatan usaha sebagai Kustodian, yaitu memberikan jasa penitipan Efek (termasuk Penitipan Kolektif atas Efek yang dimiliki bersama oleh lebih dari satu Pihak yang kepentingannya diwakili oleh Kustodian) dan harta lain yang berkaitan dengan Efek serta jasa lain, termasuk menerima dividen, bunga, dan hak-hak lain, menyelesaikan transaksi Efek, dan mewakili pemegang rekening yang menjadi nasabahnya. Dalam hal ini Bank Kustodian adalah PT Bank CIMB Niaga Tbk.

### **1.5. BUKTI KEPEMILIKAN UNIT PENYERTAAN**

Reksa Dana berbentuk Kontrak Investasi Kolektif menghimpun dana dengan menerbitkan Unit Penyertaan kepada Pemegang Unit Penyertaan.

Unit Penyertaan adalah satuan ukuran yang menunjukkan bagian kepentingan setiap Pihak dalam portofolio investasi kolektif.

Dengan demikian Unit Penyertaan merupakan bukti kepesertaan Pemegang Unit Penyertaan dalam Reksa Dana berbentuk Kontrak Investasi Kolektif. Manajer Investasi melalui Bank Kustodian akan menerbitkan Surat Konfirmasi Transaksi Unit Penyertaan yang berisi jumlah Unit Penyertaan yang dimiliki oleh masing-masing Pemegang Unit Penyertaan dan berlaku sebagai bukti kepemilikan Unit Penyertaan Reksa Dana.

### **1.6. EFEK**

Efek adalah surat berharga, yaitu surat pengakuan utang, surat berharga komersial, saham, obligasi, tanda bukti utang, Unit Penyertaan Kontrak Investasi Kolektif, Kontrak berjangka atas Efek, dan setiap derivatif dari Efek.

Sesuai dengan POJK Tentang Reksa Dana Berbentuk Kontrak Investasi Kolektif, Reksa Dana berbentuk Kontrak Investasi Kolektif hanya dapat melakukan pembelian dan penjualan atas:

- a. Efek yang ditawarkan melalui Penawaran Umum dan/atau diperdagangkan di Bursa Efek baik di dalam maupun di luar negeri;
- b. Efek yang diterbitkan dan/atau dijamin oleh Pemerintah Republik Indonesia, dan/atau Efek yang diterbitkan oleh lembaga internasional dimana Pemerintah Republik Indonesia menjadi salah satu anggotanya;
- c. Efek Bersifat Utang atau Efek Syariah berpendapatan tetap yang ditawarkan tidak melalui Penawaran Umum dan telah mendapat peringkat dari Perusahaan Pemeringkat Efek;
- d. Efek Beragun Aset yang ditawarkan tidak melalui Penawaran Umum dan sudah mendapat peringkat dari Perusahaan Pemeringkat Efek;
- e. Efek pasar uang dalam negeri yang mempunyai jatuh tempo tidak lebih dari 1 (satu) tahun, baik dalam Rupiah maupun dalam mata uang asing.
- f. Unit Penyertaan Dana Investasi Real Estat berbentuk Kontrak Investasi Kolektif yang ditawarkan tidak melalui Penawaran umum;
- g. Efek derivatif; dan/atau
- h. Efek lainnya yang ditetapkan oleh OJK.

#### **1.7. EFEKTIF**

Efektif adalah terpenuhinya seluruh tata cara dan persyaratan Pernyataan Pendaftaran Dalam Rangka Penawaran Umum Reksa Dana Berbentuk Kontrak Investasi Kolektif yang ditetapkan dalam Undang-undang Pasar Modal dan POJK Tentang Reksa Dana Berbentuk Kontrak Investasi Kolektif. Surat pernyataan efektif Pernyataan Pendaftaran Dalam Rangka Penawaran Umum Reksa Dana Berbentuk Kontrak Investasi Kolektif akan dikeluarkan oleh OJK.

#### **1.8. FORMULIR PEMBUKAAN REKENING**

Formulir Pembukaan Rekening adalah formulir asli yang harus diisi dan ditandatangani oleh calon Pemegang Unit Penyertaan yang diperlukan dalam rangka penerapan Program APU dan PPT di Sektor Jasa Keuangan, yang berisikan data dan informasi mengenai profil risiko calon Pemegang Unit Penyertaan DANAMAS PASTI sebelum melakukan pembelian Unit Penyertaan DANAMAS PASTI yang pertama kali diterbitkan oleh Manajer Investasi atau melalui Agen Penjual Efek Reksa Dana yang ditunjuk oleh Manajer Investasi (jika ada).

#### **1.9. FORMULIR PEMESANAN PEMBELIAN UNIT PENYERTAAN**

Formulir Pemesanan Pembelian Unit Penyertaan adalah formulir asli yang diterbitkan oleh Manajer Investasi dan dipakai oleh calon Pemegang Unit Penyertaan untuk membeli Unit Penyertaan, yang kemudian diisi secara lengkap, ditandatangani dan diajukan oleh calon Pemegang Unit Penyertaan kepada Manajer Investasi dan/atau melalui Agen Penjual Efek Reksa Dana yang ditunjuk oleh Manajer Investasi (jika ada).

Formulir Pemesanan Pembelian Unit Penyertaan dapat juga berbentuk formulir elektronik menggunakan sistem elektronik yang disediakan oleh Manajer Investasi dan/atau Agen Penjual Efek Reksa Dana yang ditunjuk oleh Manajer Investasi (jika ada) di bawah koordinasi Manajer Investasi dengan memperhatikan ketentuan peraturan perundang-undangan yang berlaku mengenai informasi dan transaksi elektronik.

#### **1.10. FORMULIR PENGALIHAN INVESTASI**

Formulir Pengalihan Investasi adalah formulir asli yang diterbitkan oleh Manajer Investasi dan dipakai oleh Pemegang Unit Penyertaan untuk mengalihkan investasi yang dimilikinya dalam DANAMAS PASTI ke Reksa Dana lainnya yang memiliki fasilitas pengalihan investasi, yang dikelola oleh Manajer Investasi, yang diisi secara lengkap, ditandatangani dan diajukan oleh Pemegang Unit Penyertaan kepada Manajer Investasi dan/atau Agen Penjual Efek Reksa Dana yang ditunjuk oleh Manajer Investasi (jika ada).

Formulir Pengalihan Investasi dapat juga berbentuk formulir elektronik menggunakan sistem elektronik yang disediakan oleh Manajer Investasi dan/atau Agen Penjual Efek Reksa Dana yang ditunjuk oleh Manajer Investasi (jika ada) di bawah koordinasi Manajer Investasi dengan memperhatikan ketentuan peraturan perundang-undangan yang berlaku mengenai informasi dan transaksi elektronik.

#### **1.11. FORMULIR PENJUALAN KEMBALI UNIT PENYERTAAN**

Formulir Penjualan Kembali Unit Penyertaan adalah formulir asli yang diterbitkan oleh Manajer Investasi dan dipakai oleh Pemegang Unit Penyertaan untuk menjual kembali Unit Penyertaan yang dimilikinya yang diisi

secara lengkap, ditandatangani dan diajukan oleh Pemegang Unit Penyertaan kepada Manajer Investasi dan/atau melalui Agen Penjual Efek Reksa Dana yang ditunjuk oleh Manajer Investasi (jika ada).

Formulir Penjualan Kembali Unit Penyertaan dapat juga berbentuk formulir elektronik menggunakan sistem elektronik yang disediakan oleh Manajer Investasi dan/atau Agen Penjual Efek Reksa Dana yang ditunjuk oleh Manajer Investasi (jika ada) di bawah koordinasi Manajer Investasi dengan memperhatikan ketentuan peraturan perundang-undangan yang berlaku mengenai informasi dan transaksi elektronik.

#### **1.12 FORMULIR PROFIL CALON PEMEGANG UNIT PENYERTAAN**

Formulir Profil Calon Pemegang Unit Penyertaan adalah formulir yang diterbitkan oleh Manajer Investasi dan sebagaimana dipersyaratkan dalam Peraturan BAPEPAM Nomor IV.D.2 yang merupakan Lampiran Keputusan Ketua BAPEPAM Nomor Kep-20/PM/2004 tanggal 29 April 2004 tentang Profil Pemodal Reksa Dana, yang harus diisi secara lengkap dan ditandatangani oleh Pemegang Unit Penyertaan, yang diperlukan dalam rangka Program APU dan PPT di Sektor Jasa Keuangan.

Formulir Profil Calon Pemegang Unit Penyertaan berisikan data dan informasi mengenai profil risiko Pemegang Unit Penyertaan DANAMAS PASTI sebelum melakukan pembelian Unit Penyertaan DANAMAS PASTI yang pertama kali melalui Manajer Investasi.

#### **1.13. HARI BURSA**

Hari Bursa adalah setiap hari diselenggarakannya perdagangan efek di Bursa Efek Indonesia, yaitu hari Senin sampai dengan hari Jumat, kecuali hari tersebut merupakan hari libur nasional atau dinyatakan sebagai hari libur oleh Bursa Efek Indonesia.

#### **1.14. HARI KALENDER**

Hari Kalender adalah semua hari dalam satu tahun sesuai dengan kalender gregorius tanpa terkecuali termasuk hari Minggu dan hari libur nasional yang ditetapkan oleh Pemerintah Negara Republik Indonesia.

#### **1.15 HARI KERJA**

Hari Kerja adalah hari kerja yang dimulai dari hari Senin sampai dengan hari Jumat, kecuali hari libur nasional dan hari libur khusus yang ditetapkan oleh Pemerintah Republik Indonesia.

#### **1.16. KETENTUAN KERAHASIAAN DAN KEAMANAN DATA DAN/ ATAU INFORMASI PRIBADI KONSUMEN**

Ketentuan Kerahasiaan Dan Keamanan Data Dan/ Atau Informasi Pribadi Konsumen adalah ketentuan-ketentuan mengenai kerahasiaan dan keamanan data dan/atau informasi pribadi konsumen sebagaimana diatur dalam POJK Tentang Perlindungan Konsumen dan Surat Edaran Otoritas Jasa Keuangan Nomor: 14/SEOJK.07/2014 tanggal 20 Agustus 2014 tentang Kerahasiaan Dan Keamanan Data Dan/Atau Informasi Pribadi Konsumen, beserta penjelasannya, dan perubahan-perubahannya dan penggantinya yang mungkin ada dikemudian hari.

#### **1.17. KONTRAK INVESTASI KOLEKTIF**

Kontrak Investasi Kolektif adalah kontrak antara Manajer Investasi dan Bank Kustodian yang mengikat Pemegang Unit Penyertaan, dimana Manajer Investasi diberi wewenang untuk mengelola portofolio investasi kolektif dan Bank Kustodian diberi wewenang untuk melaksanakan penitipan kolektif.

#### **1.18. LAPORAN BULANAN**

Laporan Bulanan adalah laporan DANAMAS PASTI yang akan diterbitkan dan disampaikan oleh Bank Kustodian kepada Pemegang Unit Penyertaan dengan ketentuan selambat-lambatnya pada hari ke-12 (kedua belas) bulan berikut yang memuat sekurang-kurangnya (a) nama, alamat, judul rekening, dan nomor rekening dari Pemegang Unit Penyertaan, (b) Nilai Aktiva Bersih per Unit Penyertaan pada akhir bulan, (c) Jumlah Unit Penyertaan yang dimiliki oleh Pemegang Unit Penyertaan, (d) Total nilai Unit Penyertaan yang dimiliki oleh Pemegang Unit Penyertaan, (e) tanggal setiap pembagian uang tunai (jika ada), (f) rincian dari portofolio yang dimiliki dan (g) Informasi bahwa tidak terdapat mutasi (pembelian dan/atau penjualan kembali dan/atau pengalihan investasi) atas Unit Penyertaan yang dimiliki oleh Pemegang Unit Penyertaan pada bulan sebelumnya. Apabila pada bulan sebelumnya terdapat mutasi (pembelian dan/atau penjualan kembali dan/atau pengalihan investasi) atas jumlah Unit Penyertaan yang dimiliki oleh Pemegang Unit Penyertaan, maka Laporan Bulanan akan memuat tambahan informasi mengenai (a) jumlah Unit Penyertaan yang dimiliki pada

awal periode, (b) tanggal, Nilai Aktiva Bersih dan jumlah Unit Penyertaan yang dibeli atau dijual kembali (dilunasi) atau dialihkan pada setiap transaksi selama periode dan (c) rincian status pajak dari penghasilan yang diperoleh Pemegang Unit Penyertaan selama periode tertentu dengan tetap memperhatikan kategori penghasilan dan beban (jika ada) sebagaimana dimaksud dalam peraturan mengenai laporan Reksa Dana. Pada saat Prospektus ini diterbitkan peraturan mengenai laporan Reksa Dana yang berlaku adalah Peraturan BAPEPAM dan LK Nomor X.D.1 yang merupakan Lampiran Keputusan Ketua BAPEPAM Nomor Kep-06/PM/2004 tanggal 9 Februari 2004 tentang Laporan Reksa Dana (“Peraturan BAPEPAM dan LK Nomor X.D.1”) beserta penjelasannya, dan perubahan-perubahannya serta penggantinya yang mungkin ada dikemudian hari.

Penyampaian Laporan Bulanan kepada Pemegang Unit Penyertaan sebagaimana dimaksud di atas dapat dilakukan melalui;

- a. Media elektronik, jika telah memperoleh persetujuan dari Pemegang Unit Penyertaan DANAMAS PASTI; dan/atau
- b. Jasa pengiriman, antara lain kurir dan/atau pos.

Pengiriman sebagaimana dimaksud butir a di atas dilakukan dengan memperhatikan ketentuan peraturan perundang-undangan yang berlaku mengenai informasi dan transaksi elektronik. Pengiriman dokumen melalui sarana elektronik tersebut dapat dilakukan setelah terdapat kesepakatan antara Manajer Investasi dan Bank Kustodian.

#### **1.19. MANAJER INVESTASI**

Manajer Investasi adalah Pihak yang kegiatan usahanya mengelola Portofolio Efek untuk para nasabahnya atau mengelola portofolio investasi kolektif untuk sekelompok nasabah. Dalam hal ini Manajer Investasi adalah PT Sinarmas Asset Management.

#### **1.20. METODE PENGHITUNGAN NILAI AKTIVA BERSIH (NAB)**

Metode Penghitungan NAB adalah metode yang digunakan dalam menghitung Nilai Aktiva Bersih Reksa Dana sesuai dengan Peraturan BAPEPAM & LK No.IV.C.2. tentang Nilai Pasar Wajar Dari Efek Dalam Portofolio Reksa Dana yang merupakan Lampiran Keputusan Ketua BAPEPAM & LK Nomor KEP-367/BL/2012 tanggal 9 Juli 2012 (“Peraturan BAPEPAM & LK No. IV.C.2.”) beserta peraturan pelaksanaan lainnya yang terkait seperti Surat Edaran Ketua Dewan Komisiner OJK.

#### **1.21. NASABAH**

Nasabah adalah pihak yang menggunakan jasa Penyedia Jasa Keuangan sebagaimana dimaksud dalam POJK Tentang Penerapan Program Anti Pencucian Uang Dan Pencegahan Pendanaan Terorisme Di Sektor Jasa Keuangan. Dalam Prospektus ini istilah Nasabah sesuai konteksnya berarti calon Pemegang Unit Penyertaan dan Pemegang Unit Penyertaan.

#### **1.22. NILAI AKTIVA BERSIH (NAB)**

NAB adalah nilai pasar yang wajar dari suatu Efek dan kekayaan lain dari Reksa Dana dikurangi seluruh kewajibannya.

NAB Reksa Dana dihitung dan diumumkan setiap Hari Bursa.

#### **1.23. NILAI PASAR WAJAR**

Nilai Pasar Wajar adalah nilai yang dapat diperoleh dari transaksi Efek yang dilakukan antar para pihak yang bebas bukan karena paksaan atau likuidasi.

Penghitungan Nilai Pasar Wajar dari suatu Efek dalam portofolio Reksa Dana harus dilakukan sesuai dengan Peraturan BAPEPAM dan LK Nomor IV.C.2.

#### **1.24. OTORITAS JASA KEUANGAN (“OJK”)**

OJK adalah lembaga yang independen dan bebas dari campur tangan pihak lain, yang mempunyai fungsi, tugas, dan wewenang pengaturan, pengawasan, pemeriksaan, dan penyidikan sebagaimana dimaksud dalam Undang-Undang OJK.

## **1.25. PENAWARAN UMUM**

Penawaran Umum adalah kegiatan penawaran Unit Penyertaan DANAMAS PASTI yang dilakukan oleh Manajer Investasi untuk menjual Unit Penyertaan kepada masyarakat berdasarkan tata cara yang diatur dalam Undang-undang Pasar Modal beserta peraturan pelaksanaannya dan Kontrak Investasi Kolektif.

## **1.26. PENYEDIA JASA KEUANGAN DI SEKTOR PASAR MODAL**

Penyedia Jasa Keuangan di Sektor Pasar Modal adalah Perusahaan Efek yang melakukan kegiatan usaha sebagai Penjamin Emisi Efek, Perantara Pedagang Efek, dan/atau Manajer Investasi, serta Bank Umum yang menjalankan fungsi Kustodian sebagaimana diatur dalam ketentuan peraturan perundang-undangan di bidang Pasar Modal. Dalam Prospektus ini istilah Penyedia Jasa Keuangan di Sektor Pasar Modal sesuai konteksnya berarti Manajer Investasi dan Bank Kustodian serta Agen Penjual Efek Reksa Dana yang ditunjuk oleh Manajer Investasi (jika ada).

## **1.27. PERIODE PENGUMUMAN NILAI AKTIVA BERSIH (NAB)**

Periode Pengumuman Nilai Aktiva Bersih (NAB) adalah periode di mana Nilai Aktiva Bersih (NAB) DANAMAS PASTI diumumkan kepada masyarakat melalui paling kurang satu surat kabar harian berbahasa Indonesia yang berperedaran nasional paling lambat pada hari bursa berikutnya.

## **1.28. PERNYATAAN PENDAFTARAN**

Pernyataan Pendaftaran adalah dokumen yang wajib disampaikan oleh Manajer Investasi kepada OJK dalam rangka Penawaran Umum Reksa Dana Berbentuk Kontrak Investasi Kolektif yang ditetapkan dalam Undang-undang Pasar Modal dan POJK Tentang Reksa Dana Berbentuk Kontrak Investasi Kolektif.

## **1.29. POJK TENTANG PERLINDUNGAN KONSUMEN**

POJK Tentang Perlindungan Konsumen adalah Peraturan Otoritas Jasa Keuangan Nomor: 1/POJK.07/2013 tanggal 26 Juli 2013 tentang Perlindungan Konsumen Sektor Jasa Keuangan, beserta penjelasannya, dan perubahan-perubahannya dan penggantinya yang mungkin ada dikemudian hari.

## **1.30. POJK TENTANG LAYANAN PENGADUAN KONSUMEN DI SEKTOR JASA KEUANGAN**

POJK Tentang Layanan Pengaduan Konsumen di Sektor Jasa Keuangan adalah Peraturan Otoritas Jasa Keuangan Nomor 18/POJK.07/2018 tanggal 10 September 2018 tentang Layanan Pengaduan Konsumen di Sektor Jasa Keuangan, beserta penjelasannya, dan perubahan-perubahannya dan penggantinya yang mungkin ada dikemudian hari.

## **1.31. POJK TENTANG LEMBAGA ALTERNATIF PENYELESAIAN SENGKETA DI SEKTOR JASA KEUANGAN**

POJK Tentang Lembaga Alternatif Penyelesaian Sengketa di Sektor Jasa Keuangan adalah Peraturan Otoritas Jasa Keuangan Nomor: 1/POJK.07/2014 tanggal 16 Januari 2014 (enam belas Januari dua ribu empat belas) tentang Lembaga Alternatif Penyelesaian Sengketa di Sektor Jasa Keuangan, beserta penjelasannya, dan perubahan-perubahannya dan penggantinya yang mungkin ada dikemudian hari.

## **1.32. POJK TENTANG PENERAPAN PROGRAM ANTI PENCUCIAN UANG DAN PENCEGAHAN PENDANAAN TERORISME DI SEKTOR JASA KEUANGAN**

POJK Tentang Penerapan Program Anti Pencucian Uang Dan Pencegahan Pendanaan Terorisme Di Sektor Jasa Keuangan Adalah Peraturan Otoritas Jasa Keuangan Nomor 12/POJK.01/2017 tanggal 21 Maret 2017 tentang Penerapan Program Anti Pencucian Uang dan Pencegahan Pendanaan Terorisme di Sektor Jasa Keuangan jo. Peraturan Otoritas Jasa Keuangan Nomor 23/POJK.01/2019 tanggal 18 September 2019 tentang Perubahan Atas Peraturan Otoritas Jasa Keuangan Nomor 12/POJK.01/2017 tentang Penerapan Program Anti Pencucian Uang dan Pencegahan Pendanaan Terorisme di Sektor Jasa Keuangan, beserta penjelasannya, dan perubahan-perubahannya dan penggantinya yang mungkin ada dikemudian hari.

## **1.33. POJK TENTANG PENYELENGGARAAN LAYANAN KONSUMEN DAN MASYARAKAT DI SEKTOR JASA KEUANGAN OLEH OTORITAS JASA KEUANGAN**

POJK Tentang Penyelenggaraan Layanan Konsumen dan Masyarakat di Sektor Jasa Keuangan Oleh Otoritas Jasa Keuangan Adalah Peraturan Otoritas Jasa Keuangan Nomor 31/POJK.04/2020 tanggal 22 April 2020



tentang Penyelenggaraan Layanan Konsumen dan Masyarakat di Sektor Jasa Keuangan oleh Otoritas Jasa Keuangan, beserta penjelasannya, dan perubahan-perubahannya dan penggantinya yang mungkin ada dikemudian hari.

#### **1.34. POJK TENTANG REKSA DANA BERBENTUK KONTRAK INVESTASI KOLEKTIF**

POJK Tentang Reksa Dana Berbentuk Kontrak Investasi Kolektif adalah Peraturan Otoritas Jasa Keuangan Nomor: 23/POJK.04/2016 tanggal 13 Juni 2016 tentang Reksa Dana Berbentuk Kontrak Investasi Kolektif jo. Peraturan Otoritas Jasa Keuangan Nomor 2/POJK.04/2020 tanggal 8 Januari 2020 tentang Perubahan Atas Peraturan Otoritas Jasa Keuangan Nomor 23/POJK.04/2016 Tentang Reksa Dana Berbentuk Kontrak Investasi Kolektif dan perubahan-perubahannya dan penggantinya yang mungkin ada di kemudian hari.

#### **1.35. PORTOFOLIO EFEK**

Portofolio Efek adalah kumpulan Efek yang merupakan kekayaan DANAMAS PASTI.

#### **1.36. PROGRAM APU DAN PPT DI SEKTOR JASA KEUANGAN**

Program APU dan PPT di Sektor Jasa Keuangan adalah upaya pencegahan dan pemberantasan tindak pidana Pencucian Uang dan Pendanaan Terorisme sebagaimana dimaksud didalam POJK Tentang Penerapan Program Anti Pencucian Uang dan Pencegahan Pendanaan Terorisme di Sektor Jasa Keuangan.

#### **1.37. PROSPEKTUS**

Prospektus adalah setiap pernyataan yang dicetak atau informasi tertulis yang digunakan untuk Penawaran Umum Reksa Dana dengan tujuan calon Pemegang Unit Penyertaan membeli Unit Penyertaan Reksa Dana, kecuali pernyataan atau informasi yang berdasarkan peraturan OJK yang dinyatakan bukan sebagai Prospektus sebagaimana dimaksud dalam Peraturan Otoritas Jasa Keuangan No. 25/POJK.04/2020 tanggal 22 April 2020 tentang Pedoman Bentuk dan Isi Prospektus Dalam Rangka Penawaran Umum Reksa Dana, beserta penjelasannya, dan perubahan-perubahannya dan penggantinya yang mungkin ada dikemudian hari.

#### **1.38. REKSA DANA**

Reksa Dana adalah wadah yang dipergunakan untuk menghimpun dana dari masyarakat pemodal untuk selanjutnya diinvestasikan dalam Portofolio Efek oleh Manajer Investasi. Sesuai Undang-undang Pasar Modal, Reksa Dana dapat berbentuk: (i) Perseroan Tertutup atau Terbuka; atau (ii) Kontrak Investasi Kolektif. Bentuk hukum Reksa Dana yang ditawarkan dalam Prospektus ini adalah Kontrak Investasi Kolektif.

#### **1.39. SISTEM ELEKTRONIK**

Sistem Elektronik adalah sistem perangkat dan prosedur berbasis elektronik yang disediakan oleh Manajer Investasi atau Agen Penjual Efek Reksa Dana yang ditunjuk oleh Manajer Investasi (jika ada) yang dapat digunakan untuk :

1. Penerimaan calon Pemegang Unit Penyertaan melalui pembukaan rekening;
2. Pembelian Unit Penyerataan (*subscription*);
3. Penjualan kembali Unit Penyertaan (*redemption*); dan
4. Pengalihan investasi (*switching*);

Pemegang Unit Penyertaan menyadari sepenuhnya dan menyetujui bahwa Pemegang Unit Penyertaan hanya akan mendapatkan konfirmasi melalui media elektronik tanpa media cetak (*paperless*) untuk: (i) transaksi pembelian awal maupun selanjutnya atas Unit Penyertaan yang dilakukan melalui Sistem Elektronik; (ii) transaksi penjualan kembali Unit Penyertaan yang dilakukan melalui Sistem Elektronik; dan (iii) informasi saldo minimum kepemilikan Unit Penyertaan.

#### **1.40. SURAT KONFIRMASI TRANSAKSI UNIT PENYERTAAN**

Surat Konfirmasi Transaksi Unit Penyertaan adalah surat yang mengkonfirmasi pelaksanaan perintah pembelian dan/atau penjualan kembali (pelunasan) Unit Penyertaan dan/atau pengalihan investasi dari Pemegang Unit Penyertaan dan menunjukkan jumlah Unit Penyertaan yang dimiliki oleh Pemegang Unit Penyertaan serta berlaku sebagai bukti kepemilikan dalam DANAMAS PASTI. Surat Konfirmasi Transaksi Unit Penyertaan diterbitkan oleh Bank Kustodian dan akan dikirimkan dalam waktu paling lambat 7 (tujuh) Hari Bursa setelah:

- (i) aplikasi pembelian Unit Penyertaan DANAMAS PASTI dari Pemegang Unit Penyertaan telah lengkap dan diterima dengan baik oleh Manajer Investasi atau Agen Penjual Efek Reksa Dana yang ditunjuk oleh Manajer Investasi (jika ada) dan pembayaran telah diterima dengan baik oleh Bank Kustodian (*in good fund and in complete application*) dan Unit Penyertaan diterbitkan oleh Bank Kustodian sesuai ketentuan pemrosesan pembelian Unit Penyertaan yang ditetapkan dalam Prospektus ini;
- (ii) aplikasi penjualan kembali Unit Penyertaan DANAMAS PASTI dari Pemegang Unit Penyertaan telah lengkap dan diterima dengan baik (*in complete application*) oleh Manajer Investasi atau Agen Penjual Efek Reksa Dana yang ditunjuk oleh Manajer Investasi (jika ada) sesuai ketentuan pemrosesan penjualan kembali Unit Penyertaan yang ditetapkan dalam Prospektus ini
- (iii) aplikasi pengalihan investasi dalam DANAMAS PASTI dari Pemegang Unit Penyertaan telah lengkap dan diterima dengan baik (*in complete application*) oleh Manajer Investasi atau Agen Penjual Efek Reksa Dana yang ditunjuk oleh Manajer Investasi (jika ada) sesuai ketentuan pemrosesan pengalihan investasi yang ditetapkan dalam Prospektus ini.

Surat Konfirmasi Transaksi Unit Penyertaan merupakan surat atau bukti konfirmasi tertulis kepemilikan Unit Penyertaan. Penyampaian surat atau bukti konfirmasi tertulis kepemilikan Unit Penyertaan DANAMAS PASTI kepada pemegang Unit Penyertaan sebagaimana dimaksud di atas dapat dilakukan melalui;

- a. Media elektronik, jika telah memperoleh persetujuan dari Pemegang Unit Penyertaan DANAMAS PASTI; dan/atau
- b. Jasa pengiriman, antara lain kurir dan/atau pos.

Pengiriman sebagaimana dimaksud butir a di atas dilakukan dengan memperhatikan ketentuan peraturan perundang-undangan yang berlaku mengenai informasi dan transaksi elektronik. Pengiriman dokumen melalui sarana elektronik tersebut dapat dilakukan setelah terdapat kesepakatan antara Manajer Investasi dan Bank Kustodian.

#### **1.41. UNDANG-UNDANG PASAR MODAL**

Undang-Undang Pasar Modal adalah Undang-Undang Republik Indonesia Nomor 8 tahun 1995 tentang Pasar Modal beserta peraturan pelaksanaan dan seluruh perubahannya.

## **BAB II**

### **INFORMASI MENGENAI DANAMAS PASTI**

#### **2.1 PEMBENTUKAN DANAMAS PASTI**

DANAMAS PASTI adalah Reksa Dana berbentuk Kontrak Investasi Kolektif sebagaimana termaktub dalam Akta Kontrak Investasi Kolektif REKSA DANA DANAMAS PASTI No. 31 tanggal 10 April 2003, dibuat dihadapan Linda Herawati, SH., Notaris di Jakarta antara PT Sinarmas Sekuritas sebagai Manajer Investasi dan PT Bank Niaga Tbk cabang Jakarta sebagai Bank Kustodian.

#### **2.2 PENAWARAN UMUM**

PT Sinarmas Asset Management (d/h. PT Sinarmas Sekuritas) sebagai Manajer Investasi melakukan Penawaran Umum atas Unit Penyertaan DANAMAS PASTI secara terus menerus sampai dengan jumlah 1.000.000.000 (satu miliar) Unit Penyertaan.

Setiap Unit Penyertaan DANAMAS PASTI ditawarkan dengan harga sama dengan Nilai Aktiva Bersih awal yaitu sebesar Rp.1.000,- (seribu Rupiah) pada hari pertama penawaran. Selanjutnya harga pembelian setiap Unit Penyertaan DANAMAS PASTI ditetapkan berdasarkan Nilai Aktiva Bersih DANAMAS PASTI pada akhir Hari Bursa yang bersangkutan.

#### **2.3 PENGELOLA DANAMAS PASTI**

PT Sinarmas Asset Management sebagai Manajer Investasi didukung oleh tenaga profesional yang terdiri dari Komite Investasi dan Tim Pengelola Investasi.

##### **a. Komite Investasi**

Komite Investasi akan mengarahkan dan mengawasi Tim Pengelola Investasi dalam menjalankan Kebijakan dan Strategi Investasi sehingga sesuai dengan tujuan investasi.

Komite Investasi terdiri dari:

##### **▪ Indra Widjaja, Ketua Komite Investasi**

Indra Widjaja meraih gelar Sarjana di bidang Industrial & Business Management dari Nanyang University, Singapura. Berkarir selama 17 tahun di PT Bank Internasional Indonesia Tbk. dengan jabatan terakhir sebagai Presiden Direktur selama 10 tahun. Saat ini menduduki jabatan sebagai Komisaris Utama PT Sinarmas Sekuritas, Komisaris PT Sinar Mas Multiartha Tbk., Wakil Komisaris Utama PT Asuransi Sinar Mas, Komisaris PT Pabrik Kertas Tjiwi Kimia Tbk., Komisaris PT Sinar Mas, Wakil Komisaris Utama PT SMART Corporation Tbk., Komisaris PT Indah Kiat Pulp & Paper Tbk., dan Wakil Komisaris Utama PT Duta Pertiwi Tbk.

##### **▪ Gandi Sulistiyanto S., Anggota Komite Investasi**

Gandi Sulistiyanto meraih gelar Sarjana Teknik Mesin dari Universitas Diponegoro, Semarang. Pernah mengikuti pendidikan Program Top Management di Asian Institute of Management di Manila, Philipina. Bekerja di PT Astra International Tbk. pada tahun 1983-1992, menjabat sebagai Presiden Direktur PT Asuransi Jiwa Eka Life pada tahun 1992-1997, dan menjabat sebagai Komisaris PT Bank Internasional Indonesia Tbk. pada tahun 1998-1999. Saat ini menduduki jabatan sebagai Komisaris PT Indah Kiat Pulp & Paper Tbk., Komisaris PT Pabrik Kertas Tjiwi Kimia Tbk.

##### **b. Tim Pengelola Investasi**

Tim Pengelola Investasi bertugas sebagai pelaksana harian atas kebijaksanaan, strategi dan eksekusi investasi yang telah diformulasikan bersama dengan Komite Investasi.

Tim Pengelola Investasi terdiri dari:

▪ **Alex Setyawan WK., Ketua Tim Pengelola Investasi**

Alex Setyawan W.K. meraih gelar Bachelor of Science Industrial System and Engineering dari Ohio State University, Columbus, Ohio, USA. Memiliki pengalaman bekerja 3 tahun di PT Bank Internasional Indonesia Tbk. pada divisi Corporate Banking. Pada Tahun 2000-2001 bekerja pada PT Sinarmas Sekuritas di divisi Corporate Finance, Tahun 2001-2012 menjabat sebagai Fund Manager pada PT Sinarmas Sekuritas, terakhir beliau menjabat sebagai Direktur PT Sinarmas Asset Management sejak April 2012. Saat ini beliau menjabat sebagai Direktur Utama PT Sinarmas Asset Management sejak Agustus 2017. Beliau telah banyak mengikuti berbagai seminar dan pelatihan di bidang keuangan dan pasar modal, dan telah memiliki izin sebagai Wakil Agen Penjual Efek Reksa Dana dengan No. KEP-263/PM/WAPERD/2003 yang telah diperpanjang tanggal 15 Januari 2016 dan telah mendapatkan izin sebagai Wakil Manajer Investasi dari otoritas Pasar Modal berdasarkan Surat Keputusan Ketua BAPEPAM dengan No. KEP-119/PM/WMI/2005 yang telah diperpanjang berdasarkan Surat Keputusan Dewan Komisiner OJK No. KEP-880/PM.211/PJ-WMI/2018 tanggal 21 Desember 2018.

▪ **Evan Lie Hadiwidjaja, Anggota Tim Pengelola Investasi**

Evan Lie Hadiwidjaja meraih gelar Bachelor of Science in Actuarial Science dari Purdue University, Amerika Serikat. Memiliki pengalaman bekerja di pasar modal Indonesia lebih dari 6 tahun sebelum bergabung dengan PT Sinarmas Asset Management pada tahun 2020. Telah memperoleh izin Wakil Manajer Investasi berdasarkan Surat Keputusan Dewan Komisiner OJK No. KEP-220/PM.211/WMI/2020 pada tanggal 8 Mei 2020 dan izin Wakil Perantara Pedagang Efek berdasarkan Surat Keputusan Dewan Komisiner OJK No. KEP-212/PM.212/WPPE/2020 pada tanggal 10 Juni 2020.

▪ **Christian Halim, Anggota Tim Pengelola Investasi**

Christian Halim meraih gelar Bachelor of Science in Computing dari University of Portsmouth, Inggris dan telah lulus ujian FRM (Financial Risk Manager) yang diselenggarakan oleh GARP. Memiliki pengalaman bekerja sebagai fund manager lebih dari 5 tahun sebelum bergabung dengan PT Sinarmas Asset Management pada tahun 2017. Telah memperoleh izin sebagai Wakil Manajer Investasi dari otoritas Pasar Modal berdasarkan Surat Keputusan Ketua BAPEPAM dengan No. KEP-13/BL/WMI/2008 tanggal 5 Mei 2008 yang telah diperpanjang berdasarkan Surat Keputusan Dewan Komisiner OJK No. KEP-185/PM.211/PJ-WMI/2018 tanggal 5 November 2018.

▪ **Wilbert, Anggota Tim Pengelola Investasi**

Wilbert meraih gelar Sarjana Ekonomi di bidang manajemen dari Universitas Indonesia. Memiliki pengalaman bekerja sebagai equity analyst lebih dari 5 tahun di PT Sinarmas Sekuritas, sebelum bergabung dengan PT Sinarmas Asset Management pada tahun 2020. Telah memiliki izin sebagai Wakil Manajer Investasi berdasarkan Surat Keputusan Dewan Komisiner OJK dengan No. KEP-72/PM.211/WMI/2018 tanggal 28 Maret 2018. Turut berlisensi sebagai Wakil Perantara Pedagang Efek berdasarkan Surat Keputusan Dewan Komisiner OJK dengan No. KEP-38/PM.212/WPPE/2016 tanggal 10 Februari 2016 yang telah diperpanjang berdasarkan Surat Keputusan Dewan Komisiner OJK No. KEP-50/PM.212/PJ-WPPE/2018 tanggal 16 April 2018.

▪ **Sri Gugum Gumbira, Anggota Tim Pengelola Investasi**

Sri Gugum Gumbira memiliki gelar Master Manajemen Keuangan dari Magister Manajemen Universitas Gadjah Mada (MM UGM). Dia telah memiliki pengalaman kerja di Institusi keuangan lebih dari 5 tahun. Sebelum bergabung dengan PT Sinarmas Asset Management, ia telah bekerja di PT Pemeringkat Efek Indonesia (Pefindo). Beliau memiliki izin sebagai Wakil Manajer Investasi berdasarkan Surat Keputusan Dewan Komisiner OJK No. KEP-51/PM.211/WMI/2016 tanggal 1 April 2018 yang telah diperpanjang berdasarkan Surat Keputusan Dewan Komisiner OJK No. KEP-26/PM.211/PJ-WMI/2018 tanggal 5 April 2018.

## 2.4 IKHTISAR LAPORAN KEUANGAN 31 DESEMBER 2020 DAN 2019

Berikut ini adalah tabel ikhtisar rasio keuangan REKSA DANA DANAMAS PASTI untuk tahun-tahun yang berakhir 31 Desember 2020 dan 2019 telah diperiksa oleh Akuntan Publik dari Kantor Akuntan Publik Mirawati Sensi Idris – Moore.

	2020	2019
Hasil investasi (%)	9,65%	7,56%
Hasil investasi setelah memperhitungkan beban pemasaran (%)	6,94%	4,89%
Beban investasi (%)	2,13%	1,99%
Perputaran portofolio	1,88 : 1	0,44 : 1
Persentase kenaikan aset neto yang dapat diatribusikan kepada pemegang unit kena pajak (%)	-	-

Tujuan tabel ini adalah semata – mata untuk membantu memahami kinerja masa lalu dari Reksa Dana. Tabel ini seharusnya tidak dipertimbangkan sebagai indikasi bahwa kinerja masa depan akan sama dengan kinerja masa lalu.

## **BAB III MANAJER INVESTASI**

### **3.1 KETERANGAN SINGKAT MENGENAI MANAJER INVESTASI**

PT Sinarmas Asset Management didirikan berdasarkan akta Pendirian Perseroan Terbatas PT Sinarmas Asset Management No. 38 tanggal 28 Maret 2011, dibuat di hadapan Lenny Janis Ishak, S.H., notaris di Kota Administrasi Jakarta Selatan, yang telah disahkan oleh Keputusan Menteri Hukum dan Hak Asasi Manusia Republik Indonesia dengan Surat No. AHU-20523.AH.01.01.Tahun 2011 tanggal 25 April 2011 dan telah didaftarkan dalam Daftar Perseroan No. AHU-0032636.01.09.Tahun 2011 tanggal 25 April 2011, dan telah mengalami beberapa kali perubahan, dan susunan Pengurus Perseroan terakhir sebagaimana dimuat dalam Akta Pernyataan Keputusan Rapat Umum Pemegang Saham Luar Biasa (RUPSLB) PT Sinarmas Asset Management No. 3 tanggal 19 September 2019, di buat di hadapan Syofilawati, S.H., Notaris di Kota Bekasi, yang telah dicatatkan dengan Surat Penerimaan Pemberitahuan Perubahan Data Perseroan PT Sinarmas Asset Management Nomor: AHU-AH.01.03.0336025 tanggal 24 September 2019.

PT Sinarmas Asset Management telah mendapatkan izin usaha sebagai Manajer Investasi berdasarkan Surat Keputusan Ketua BAPEPAM & LK No. KEP-03/BL/MI/2012, tanggal 9 April 2012 tentang Pemberian Izin Usaha Perusahaan Efek Yang Melakukan Kegiatan Usaha Sebagai Manajer Investasi Kepada PT Sinarmas Asset Management.

Pemegang saham PT Sinarmas Asset Management adalah:

1. PT Sinarmas Sekuritas sejumlah 49.999.000 (empat puluh sembilan juta sembilan ratus sembilan puluh sembilan ribu) saham, dengan nilai nominal seluruhnya sebesar Rp. 49.999.000.000,- (empat puluh sembilan miliar sembilan ratus sembilan puluh sembilan juta Rupiah); dan
2. PT Sinar Mas Multifinance sejumlah 1.000 (seribu) saham, dengan nilai nominal seluruhnya sebesar Rp. 1.000.000,- (satu juta Rupiah).

Sehingga seluruhnya berjumlah 50.000.000 (lima puluh juta) saham dengan nilai nominal seluruhnya sebesar Rp. 50.000.000.000,- (lima puluh miliar Rupiah).

#### **Susunan Anggota Direksi dan Dewan Komisaris Manajer Investasi:**

Susunan anggota Direksi dan Dewan Komisaris PT Sinarmas Asset Management pada saat Prospektus ini diterbitkan adalah sebagai berikut:

##### **Direksi**

Direktur Utama	:	Alex Setyawan W.K.
Direktur	:	Jamial Salim Konpoi
Direktur	:	Andreas Hendi Purwadi

##### **Dewan Komisaris**

Komisaris Utama	:	Doddy Susanto
Komisaris	:	Howen Widjaja
Komisaris Independen	:	Irawan Chandra

### **3.2 PENGALAMAN MANAJER INVESTASI**

Dalam pengelolaan reksa dana saat ini PT Sinarmas Asset Management (d/h PT Sinarmas Sekuritas) telah memperoleh Surat Efektif dari OJK untuk mengelola 53 (lima puluh tiga) Reksa Dana dan 1 (satu) Dana Investasi Real Estat, yaitu:

1. Reksa Dana Simas Satu;
2. Reksa Dana Danamas Rupiah;
3. Reksa Dana Danamas Pasti;
4. Reksa Dana Danamas Dollar;
5. Reksa Dana Danamas Stabil;
6. Reksa Dana Danamas Fleksi;
7. Reksa Dana Simas Income Fund (d/h Riau Income Fund);
8. Reksa Dana Danamas Rupiah Plus;
9. Reksa Dana Simas Danamas Saham;
10. Reksa Dana Simas Danamas Mantap Plus;
11. Reksa Dana Simas Danamas Instrumen Negara;
12. Reksa Dana Simas Satu Prima;

13. Reksa Dana Simas Saham Unggulan;
14. Reksa Dana Simas Syariah Berkembang;
15. Reksa Dana Simas Syariah Unggulan;
16. Reksa Dana Simas Saham Bertumbuh;
17. Reksa Dana Simas Saham Ultima;
18. Reksa Dana Simas Pendapatan Tetap;
19. Reksa Dana Simas Saham Maksima;
20. Reksa Dana Simas Pendapatan Prima;
21. Reksa Dana Indeks Simas IDX30;
22. Reksa Dana Simas Saham Prestasi;
23. Reksa Dana Simas Pendapatan Tetap Prestasi;
24. Reksa Dana Simas Pendapatan Tetap Abdi Utama;
25. Reksa Dana Syariah Simas Syariah Pendapatan Tetap;
26. Reksa Dana Simas Pendapatan Tetap Andalan;
27. Reksa Dana Pendapatan Tetap Sinarmas Hidup Sejahtera;
28. Reksa Dana Terproteksi Simas Terproteksi 11;
29. Reksa Dana Simas Dana Ekuitas;
30. Reksa Dana Simas USD Fixed Income;
31. Reksa Dana Simas Balance Prestasi;
32. Reksa Dana Syariah Simas Balance Syariah;
33. Reksa Dana Indeks Simas Sri-Kehati;
34. Reksa Dana Simas Saham Gemilang;
35. Reksa Dana Simas Balance Gemilang;
36. Reksa Dana Terproteksi Simas Cemerlang 6;
37. Reksa Dana Syariah Simas Equity Syariah;
38. Reksa Dana Indeks Simas ETF IDX30;
39. Reksa Dana Simas USD Balance Fund;
40. Reksa Dana Terproteksi Simas Cemerlang 10
41. Dana Investasi Real Estat Simas Plaza Indonesia;
42. Reksa Dana Syariah Indeks Simas ETF JII;
43. Reksa Dana Terproteksi Simas Cemerlang 9;
44. Reksa Dana Terproteksi Simas Terproteksi 17;
45. Reksa Dana Terproteksi Simas Cemerlang 11;
46. Reksa Dana Terproteksi Simas Gemilang 17;
47. Reksa Dana Terproteksi Simas Gemilang 18;
48. Reksa Dana Simas Pasar Uang Indonesia;
49. Reksa Dana Terproteksi Simas Cemerlang 13;
50. Reksa Dana Terproteksi Simas Terproteksi 18;
51. Reksa Dana Terproteksi Simas Cemerlang 12;
52. Reksa Dana Terproteksi Simas Cemerlang 14;
53. Reksa Dana Terproteksi Simas Terproteksi 19; dan
54. Reksa Dana Terproteksi Simas Cemerlang 15.

Per tanggal 30 Desember 2020 PT Sinarmas Asset Management (d/h PT Sinarmas Sekuritas) telah mempunyai dana kelolaan kurang lebih sebesar Rp. 29.080.410.768.825,- (dua puluh sembilan triliun delapan puluh miliar empat ratus sepuluh juta tujuh ratus enam puluh delapan ribu delapan ratus dua puluh lima Rupiah).

### 3.3 PIHAK YANG TERAFILIASI DENGAN MANAJER INVESTASI

Pihak – pihak yang terafiliasi dengan Manajer Investasi adalah :

- a. **Sektor Keuangan** : PT Sinarmas Multiartha Tbk, PT Bank Sinarmas Tbk, PT Asuransi Jiwa Sinarmas MSIG, PT Asuransi Sinar Mas, PT Sinarmas Sekuritas, PT AB Sinar Mas Multifinance, Asuransi Simas Net, PT Sinarmas Futures, PT Sinar Mas Multifinance, PT Asuransi Simas Jiwa.
- b. **Sektor Non Keuangan** : PT Golden Energy Mines Tbk, PT Smartfren Telekomunikasi Tbk, PT Duta Pertiwi Tbk, PT Indah Kiat Pulp & Paper Tbk, PT Pabrik Kertas Tjiwi Kimia Tbk, PT Bumi Serpong Damai Tbk, PT Puradelta Lestari Tbk, PT Sinar Mas Agro Resources and Technology Tbk, PT Pindo Deli Pulp and Paper Mills, PT Lontar Papyrus Pulp & Paper Industry, PT The Univenus, PT Ekamas Fortuna, PT Purinusa Ekapersada, PT Jakarta Teknologi Utama

(dahulu / former PT Jakarta Teknologi Utama Motor), PT Balai Lelang Sinarmas, PT Wapindo Jasaartha, PT Arthamas Solusindo, PT Komunindo Arga Digital, PT Sinar Artha Solusindo, PT Arthamas Informatika, PT Sinar Artha Inforindo, PT Artha Bina Usaha, PT Sinar Artha Trading, PT Super Wahana Tehno.



## **BAB IV BANK KUSTODIAN**

### **4.1 KETERANGAN SINGKAT MENGENAI BANK KUSTODIAN**

PT Bank CIMB Niaga Tbk merupakan Bank Kustodian swasta nasional pertama yang memperoleh persetujuan dari otoritas Pasar Modal berdasarkan Surat Keputusan Ketua Bapepam nomor: KEP-71/PM/1991 tanggal 22 Agustus 1991 sebagai Bank Kustodian di Pasar Modal.

### **4.2 PENGALAMAN BANK KUSTODIAN**

PT Bank CIMB Niaga Tbk saat ini merupakan salah satu Bank Kustodian terkemuka dalam pasar Reksa Dana dengan telah mengadministrasikan lebih dari 227 Reksa Dana Terbuka berbentuk Kontrak Investasi Kolektif (KIK) dan mengadministrasikan aset senilai lebih dari Rp 195 Triliun. Kustodian Bank CIMB Niaga memberikan pelayanan administrasi serta penyimpanan kepada lebih dari 295 nasabah baik dalam maupun luar negeri.

Kepercayaan lain yang diberikan kepada PT Bank CIMB Niaga Tbk adalah penunjukan sebagai sub-registry oleh Bank Indonesia atas pelaksanaan perdagangan obligasi pemerintah dalam rangka rekapitalisasi perbankan nasional, yang lebih luas saat ini meliputi seluruh Surat Utang Negara serta Sertifikat Bank Indonesia.

Selain itu Kustodian Bank CIMB Niaga telah empat kali berturut-turut mendapat penghargaan sebagai “Bank Kustodian teraktif dalam perdagangan obligasi di Bursa Efek Surabaya pada tahun 2003, 2004, 2005 dan 2006” yang diberikan oleh PT Bursa Efek Surabaya.

Pada bulan Mei 2007, Kustodian Bank CIMB Niaga mendapatkan Pernyataan Kesesuaian Syariah dari Dewan Syariah Nasional MUI. Dengan diberikannya pernyataan kesesuaian syariah tersebut, maka bagi klien yang berbasis syariah, Kustodian Bank CIMB Niaga dapat menjadi administrator yang sesuai dengan prinsip-prinsip syariah.

### **4.3 PIHAK YANG TERAFILIASI DENGAN BANK KUSTODIAN**

Pihak pihak yang terafiliasi dengan Bank CIMB Niaga Kustodian di Indonesia adalah :

1. PT CIMB Niaga Sekuritas;
2. PT CGS CIMB Sekuritas Indonesia;
3. PT Principal Asset Management Indonesia; dan
4. PT CIMB Niaga Auto Finance.

**BAB V**  
**TUJUAN INVESTASI, KEBIJAKAN INVESTASI, PEMBATASAN INVESTASI,**  
**DAN KEBIJAKAN PEMBAGIAN HASIL INVESTASI**

**5.1 TUJUAN INVESTASI**

DANAMAS PASTI bertujuan untuk memperoleh pendapatan yang stabil dan optimal dalam jangka menengah dan panjang dengan tingkat risiko yang relatif rendah.

**5.2 KEBIJAKAN INVESTASI**

Portofolio DANAMAS PASTI akan dikelola secara aktif guna mendapatkan pendapatan yang stabil dan optimal dalam jangka menengah dan panjang melalui penempatan dana investasi minimum 80% (delapan puluh persen) dan maksimum 100% (seratus persen) pada Efek bersifat utang yang diterbitkan oleh perusahaan – perusahaan berbadan hukum Indonesia termasuk Obligasi Pemerintah Republik Indonesia, Obligasi Pemerintah Daerah (“*Municipal Bonds*”) dan Efek bersifat utang lainnya sesuai dengan peraturan perundang-undangan yang berlaku di Indonesia serta minimum 0% (nol persen) dan maksimum 20% (dua puluh persen) pada Instrumen Pasar Uang yang mempunyai jatuh kurang dari 1 (satu) tahun. Khusus untuk Obligasi Pemerintah Republik Indonesia, termasuk Obligasi Pemerintah Republik Indonesia yang dilengkapi dengan REPO (*Repurchase Agreement*), maka komposisi investasinya dapat mencapai 100 % (seratus persen) dengan tetap memperhatikan peraturan perundang – undangan yang berlaku.

Komposisi portofolio investasi DANAMAS PASTI diperlihatkan dalam tabel dibawah ini :

Komposisi Portofolio	Minimum	Maksimum
Efek Utang	80%	100%
Isntrumen Pasar Uang	0%	20%

**5.3 PEMBATASAN INVESTASI**

Sesuai dengan POJK Tentang Reksa Dana Berbentuk Kontrak Investasi Kolektif dalam melaksanakan pengelolaan DANAMAS PASTI, Manajer Investasi dilarang melakukan tindakan yang dapat menyebabkan DANAMAS PASTI:

- a. memiliki Efek yang diperdagangkan di Bursa Efek luar negeri yang informasinya tidak dapat diakses dari Indonesia melalui media massa atau situs web;
- b. memiliki Efek yang diterbitkan oleh 1 (satu) perusahaan berbadan hukum Indonesia atau berbadan hukum asing yang diperdagangkan di Bursa Efek luar negeri lebih dari 5% (lima persen) dari modal disetor perusahaan dimaksud atau lebih dari 10% (sepuluh persen) dari Nilai Aktiva Bersih DANAMAS PASTI pada setiap saat;
- c. memiliki Efek bersifat ekuitas yang diterbitkan oleh perusahaan yang telah mencatatkan Efek-nya pada Bursa Efek di Indonesia lebih dari 5% (lima persen) dari modal disetor perusahaan dimaksud;
- d. memiliki Efek yang diterbitkan oleh 1 (satu) Pihak lebih dari 10% (sepuluh persen) dari Nilai Aktiva Bersih DANAMAS PASTI pada setiap saat, kecuali:
  1. Sertifikat Bank Indonesia;
  2. Efek yang diterbitkan dan/atau dijamin oleh Pemerintah Republik Indonesia; dan/atau
  3. Efek yang diterbitkan oleh lembaga keuangan internasional dimana Pemerintah Republik Indonesia menjadi salah satu anggotanya;
- e. memiliki efek derivatif:
  1. yang ditransaksikan di luar Bursa Efek dengan 1 (satu) pihak Lembaga Jasa Keuangan dengan nilai eksposur lebih dari 10% (sepuluh persen) dari Nilai Aktiva Bersih DANAMAS PASTI pada setiap saat; dan
  2. dengan nilai eksposur global bersih lebih dari 20% (dua puluh persen) dari Nilai Aktiva Bersih DANAMAS PASTI pada setiap saat;
- f. memiliki Efek Beragun Aset yang ditawarkan melalui Penawaran Umum lebih dari 20% (dua puluh persen) dari Nilai Aktiva Bersih DANAMAS PASTI pada setiap saat dengan ketentuan setiap seri Efek Beragun Aset tidak lebih dari 10% (sepuluh persen) dari Nilai Aktiva Bersih DANAMAS PASTI pada setiap saat;
- g. memiliki Efek Bersifat Utang, Efek Syariah berpendapatan tetap, Efek Beragun Aset dan/atau Unit Penyertaan Dana Investasi Real Estat yang ditawarkan tidak melalui Penawaran Umum yang diterbitkan

- oleh 1 (satu) Pihak lebih dari 5% (lima persen) dari Nilai Aktiva Bersih DANAMAS PASTI pada setiap saat atau secara keseluruhan lebih dari 15% (lima belas persen) dari Nilai Aktiva Bersih DANAMAS PASTI pada setiap saat. Larangan ini tidak berlaku bagi Efek Bersifat Utang yang diterbitkan oleh Pemerintah Republik Indonesia dan/atau Pemerintah Daerah;
- h. memiliki Unit Penyertaan suatu Dana Investasi Real Estat berbentuk Kontrak Investasi Kolektif yang ditawarkan melalui Penawaran Umum lebih dari 20% (dua puluh persen) dari Nilai Aktiva Bersih DANAMAS PASTI pada setiap saat dengan ketentuan setiap Dana Investasi Real Estat tidak lebih dari 10% (sepuluh persen) dari Nilai Aktiva Bersih DANAMAS PASTI pada setiap saat;
  - i. memiliki Unit Penyertaan Dana Investasi Real Estat berbentuk Kontrak Investasi Kolektif, jika Dana Investasi Real Estat berbentuk Kontrak Investasi Kolektif tersebut dan DANAMAS PASTI dikelola oleh Manajer Investasi;
  - j. memiliki Portofolio Efek berupa Efek yang diterbitkan oleh Pihak yang terafiliasi dengan Manajer Investasi lebih dari 20% (dua puluh persen) dari Nilai Aktiva Bersih DANAMAS PASTI pada setiap saat, kecuali hubungan Afiliasi yang terjadi karena kepemilikan atau penyertaan modal Pemerintah Republik Indonesia;
  - k. memiliki Efek yang diterbitkan oleh Pemegang Unit Penyertaan dan/atau Pihak terafiliasi dari Pemegang Unit Penyertaan berdasarkan komitmen yang telah disepakati oleh Manajer Investasi dengan Pemegang Unit Penyertaan dan/atau Pihak terafiliasi dari Pemegang Unit Penyertaan;
  - l. membeli Efek dari calon atau Pemegang Unit Penyertaan dan/atau Pihak terafiliasi dari calon atau Pemegang Unit Penyertaan;
  - m. terlibat dalam kegiatan selain dari investasi, investasi kembali, atau perdagangan Efek sebagaimana dimaksud dalam POJK Tentang Reksa Dana Berbentuk Kontrak Investasi Kolektif;
  - n. terlibat dalam penjualan Efek yang belum dimiliki (short sale);
  - o. terlibat dalam transaksi marjin;
  - p. menerima pinjaman secara langsung termasuk melakukan penerbitan obligasi atau Efek Bersifat Utang lainnya, kecuali pinjaman jangka pendek dengan jangka waktu paling lama 1 (satu) bulan dalam rangka pemenuhan transaksi pembelian kembali dan/atau pelunasan paling banyak 10% (sepuluh persen) dari nilai portofolio DANAMAS PASTI pada saat terjadinya pinjaman;
  - q. memberikan pinjaman secara langsung, kecuali pembelian obligasi, Efek Bersifat Utang lainnya, dan/atau penyimpanan dana di bank;
  - r. membeli Efek yang sedang ditawarkan dalam Penawaran Umum, jika Penjamin Emisi Efek dari Penawaran Umum tersebut adalah Manajer Investasi atau Afiliasi dari Manajer Investasi, kecuali:
    1. Efek Bersifat Utang yang ditawarkan mendapat peringkat layak investasi; dan/atau
    2. terjadi kelebihan permintaan beli dari Efek yang ditawarkan;
 Larangan membeli Efek yang ditawarkan dalam Penawaran Umum dari pihak terafiliasi Manajer Investasi tidak berlaku jika hubungan Afiliasi tersebut terjadi karena kepemilikan atau penyertaan modal Pemerintah Republik Indonesia;
  - s. terlibat dalam transaksi bersama atau kontrak bagi hasil dengan Manajer Investasi atau Afiliasi dari Manajer Investasi;
  - t. membeli Efek Beragun Aset, jika:
    1. Efek Beragun Aset tersebut dikelola oleh Manajer Investasi; dan/atau
    2. Manajer Investasi terafiliasi dengan kreditur awal Efek Beragun Aset, kecuali hubungan Afiliasi tersebut terjadi karena kepemilikan atau penyertaan modal Pemerintah; dan
  - u. terlibat dalam transaksi penjualan Efek dengan janji membeli kembali dan pembelian efek dengan janji menjual kembali.

Pembatasan investasi tersebut di atas didasarkan pada peraturan yang berlaku saat Prospektus ini dibuat yang mana dapat berubah sewaktu-waktu sesuai perubahan atau penambahan atas peraturan atau adanya kebijakan yang ditetapkan oleh Pemerintah termasuk OJK berkaitan dengan pengelolaan Reksa Dana berbentuk Kontrak Investasi Kolektif.

Dalam hal Manajer Investasi bermaksud membeli Efek yang diperdagangkan di Bursa Efek luar negeri, pelaksanaan pembelian Efek tersebut baru dapat dilaksanakan setelah tercapainya kesepakatan mengenai tata cara pembelian, penjualan, penyimpanan, pencatatan dan hal-hal lain sehubungan dengan pembelian Efek tersebut antara Manajer Investasi dan Bank Kustodian.

#### **5.4. KEBIJAKAN PEMBAGIAN HASIL INVESTASI**

Setiap hasil investasi yang diperoleh DANAMAS PASTI dari dana yang diinvestasikan, akan dibukukan kembali ke dalam DANAMAS PASTI sehingga selanjutnya akan meningkatkan Nilai Aktiva Bersihnya.

Pemegang Unit Penyertaan yang ingin menikmati hasil investasi, dapat menjual kembali sebagian atau seluruh Unit Penyertaan yang dimilikinya.

**BAB VI**  
**METODE PENGHITUNGAN NILAI PASAR WAJAR EFEK**  
**DALAM PORTOFOLIO DANAMAS PASTI**

Metode penghitungan nilai pasar wajar Efek dalam portofolio DANAMAS PASTI yang digunakan oleh Manajer Investasi adalah sesuai dengan Peraturan BAPEPAM dan LK No.IV.C.2 dan POJK Tentang Reksa Dana Berbentuk Kontrak Investasi Kolektif, memuat antara lain ketentuan sebagai berikut :

1. Nilai Pasar Wajar dari Efek dalam portofolio Reksa Dana wajib dihitung dan disampaikan oleh Manajer Investasi kepada Bank Kustodian paling lambat pukul 17.00 WIB (tujuh belas Waktu Indonesia Barat) setiap Hari Bursa, dengan ketentuan sebagai berikut:
  - a. Penghitungan Nilai Pasar Wajar dari Efek yang aktif diperdagangkan di Bursa Efek menggunakan informasi harga perdagangan terakhir atas Efek tersebut di Bursa Efek;
  - b. Penghitungan Nilai Pasar Wajar dari:
    - 1) Efek yang diperdagangkan di luar Bursa Efek (*over the counter*);
    - 2) Efek yang tidak aktif diperdagangkan di Bursa Efek;
    - 3) Efek yang diperdagangkan dalam denominasi mata uang asing;
    - 4) Instrumen pasar uang dalam negeri, sebagaimana dimaksud dalam POJK Tentang Reksa Dana Berbentuk Kontrak Investasi Kolektif;
    - 5) Efek lain yang transaksinya wajib dilaporkan kepada Penerima Laporan Transaksi Efek sebagaimana dimaksud dalam Peraturan Otoritas Jasa Keuangan Nomor 22/POJK.04/2017 tanggal 21 Juni 2017 tentang Pelaporan Transaksi Efek;
    - 6) Efek lain yang berdasarkan Keputusan OJK dapat menjadi Portofolio Efek Reksa Dana; dan/atau
    - 7) Efek dari perusahaan yang dinyatakan pailit atau kemungkinan besar akan pailit, atau gagal membayar pokok utang atau bunga dari Efek tersebut, menggunakan harga pasar wajar yang ditetapkan oleh LPHE sebagai harga acuan bagi Manajer Investasi.
  - c. Dalam hal harga perdagangan terakhir Efek di Bursa Efek tidak mencerminkan Nilai Pasar Wajar pada saat itu, penghitungan Nilai Pasar Wajar dari Efek tersebut menggunakan harga pasar wajar yang ditetapkan oleh LPHE sebagai harga acuan bagi Manajer Investasi.
  - d. Dalam hal LPHE tidak mengeluarkan harga pasar wajar terhadap Efek sebagaimana dimaksud dalam angka 2 huruf b butir 1) sampai dengan butir 6), dan angka 2 huruf c dari Peraturan BAPEPAM dan LK No. IV.C.2 ini, Manajer Investasi wajib menentukan Nilai Pasar Wajar dari Efek dengan itikad baik dan penuh tanggung jawab berdasarkan metode yang menggunakan asas konservatif dan diterapkan secara konsisten, dengan mempertimbangkan antara lain :
    - 1) harga perdagangan sebelumnya;
    - 2) harga perbandingan Efek sejenis; dan/atau
    - 3) kondisi fundamental dari penerbit Efek.
  - e. Dalam hal LPHE tidak mengeluarkan harga pasar wajar terhadap Efek dari perusahaan yang dinyatakan pailit atau kemungkinan besar akan pailit, atau gagal membayar pokok utang atau bunga dari Efek tersebut, sebagaimana dimaksud pada angka 2 huruf b butir 7 dari Peraturan BAPEPAM dan LK No. IV.C.2 ini, Manajer Investasi wajib menghitung Nilai Pasar Wajar dari Efek dengan itikad baik dan penuh tanggung jawab berdasarkan metode yang menggunakan asas konservatif dan diterapkan secara konsisten dengan mempertimbangkan:
    - 1) harga perdagangan terakhir Efek tersebut;
    - 2) kecenderungan harga Efek tersebut;
    - 3) tingkat bunga umum sejak perdagangan terakhir (jika berupa Efek Bersifat Utang);
    - 4) informasi material yang diumumkan mengenai Efek tersebut sejak perdagangan terakhir;
    - 5) perkiraan rasio pendapatan harga (*price earning ratio*), dibandingkan dengan rasio pendapatan harga untuk Efek sejenis (jika berupa saham);
    - 6) tingkat bunga pasar dari Efek sejenis pada saat tahun berjalan dengan peringkat kredit sejenis (jika berupa Efek Bersifat Utang); dan
    - 7) harga pasar terakhir dari Efek yang mendasari (jika berupa derivatif atas Efek).
  - f. Dalam hal Manajer Investasi menganggap bahwa harga pasar wajar yang ditetapkan LPHE tidak mencerminkan Nilai Pasar Wajar dari Efek dalam portofolio Reksa Dana yang wajib dibubarkan karena:
    - 1) diperintahkan oleh OJK sesuai peraturan perundang-undangan di bidang Pasar Modal; dan/atau
    - 2) Berdasarkan POJK Tentang Reksa Dana Berbentuk Kontrak Investasi Kolektif total Nilai Aktiva Bersih kurang dari Rp 10.000.000.000,- (sepuluh miliar rupiah) selama 120 (seratus dua puluh) Hari Bursa secara berturut-turut,Manajer Investasi dapat menghitung sendiri Nilai Pasar Wajar dari Efek tersebut dengan itikad baik dan penuh tanggung jawab berdasarkan metode yang menggunakan asas konservatif dan diterapkan secara konsisten.
  - g. Nilai Pasar Wajar dari Efek dalam portofolio Reksa Dana yang diperdagangkan dalam denominasi mata uang yang berbeda dengan denominasi mata uang Reksa Dana tersebut, wajib dihitung dengan menggunakan kurs tengah Bank Indonesia.

2. Penghitungan Nilai Aktiva Bersih Reksa Dana, wajib menggunakan Nilai Pasar Wajar dari Efek yang ditentukan oleh Manajer Investasi.
3. Nilai Aktiva Bersih per saham atau Unit Penyertaan dihitung berdasarkan Nilai Aktiva Bersih pada akhir Hari Bursa yang bersangkutan, setelah penyelesaian pembukuan Reksa Dana dilaksanakan, tetapi tanpa memperhitungkan peningkatan atau penurunan kekayaan Reksa Dana karena permohonan pembelian dan/atau pelunasan yang diterima oleh Bank Kustodian pada hari yang sama.

LPHE (Lembaga Penilaian Harga Efek) adalah Pihak yang telah memperoleh izin usaha dari OJK untuk melakukan penilaian harga Efek dalam rangka menetapkan harga pasar wajar, sebagaimana dimaksud dalam Peraturan Nomor V.C.3 tentang Lembaga Penilaian Harga Efek.

Manajer Investasi dan Bank Kustodian akan memenuhi ketentuan dalam Peraturan BAPEPAM dan LK Nomor IV.C.2 dan POJK Tentang Reksa Dana Berbentuk Kontrak Investasi Kolektif tersebut di atas, dengan tetap memperhatikan peraturan, kebijakan dan persetujuan OJK yang mungkin dikeluarkan atau diperoleh kemudian setelah dibuatnya Prospektus ini.

## BAB VII PERPAJAKAN

Berdasarkan Peraturan Perpajakan yang berlaku, penerapan Pajak Penghasilan (PPh) atas pendapatan Reksa Dana yang berbentuk Kontrak Investasi Kolektif adalah sebagai berikut :

Uraian	Perlakuan PPh	Dasar Hukum
Penghasilan Reksa Dana yang berasal dari :		
a. Pembagian uang tunai (dividen)	PPh tarif umum	Pasal 4 (1) huruf g dan Pasal 23 UU PPh
b. Bunga Obligasi	PPh Final*	Pasal 4 (2) dan Pasal 17 (7) UU PPh dan Pasal I angka 1 dan 2 PP No. 55 Tahun 2019
c. Capital gain / Diskonto Obligasi	PPh Final*	Pasal 4 (2) dan Pasal 17 (7) UU PPh dan Pasal I angka 1 dan 2 PP No. 55 Tahun 2019
d. Bunga Deposito dan Diskonto Sertifikat Bank Indonesia	PPh Final (20%)	Pasal 4 (2) huruf a UU PPh, Pasal 2 PP Nomor 131 tahun 2000 dan Pasal 3 Keputusan Menteri Keuangan R.I. Nomor 51/KMK.04/2001
e. <i>Capital Gain</i> Saham di Bursa	PPh Final (0,1%)	Pasal 4 (2) huruf c UU PPh dan Pasal 1 (1) PP Nomor 41 Tahun 1994 jo. Pasal 1 PP Nomor 14 Tahun 1997
f. <i>Commercial Paper</i> dan Surat Utang lainnya	PPh tarif umum	Pasal 4 (1) dan (2) UU PPh

\* Berdasarkan Peraturan Pemerintah R.I. No. 100 Tahun 2013 (PP No. 100 Tahun 2013) besar Pajak Penghasilan (PPh) atas bunga dan/atau diskonto dari Obligasi yang diterima Wajib Pajak Reksa Dana yang terdaftar pada OJK adalah:

- (i) 5% (lima persen) untuk tahun 2014 sampai dengan tahun 2020; dan
- (ii) 10% (sepuluh persen) untuk tahun 2021 dan seterusnya.

Informasi perpajakan tersebut di atas dibuat oleh Manajer Investasi berdasarkan pengetahuan dan pengertian dari Manajer Investasi atas peraturan perpajakan yang ada sampai dengan Prospektus ini dibuat. Apabila di kemudian hari terdapat perubahan atau perbedaan interpretasi atas peraturan perpajakan yang berlaku, maka Manajer Investasi akan menyesuaikan informasi perpajakan di atas.

Bagi warga asing disarankan untuk berkonsultasi dengan penasihat perpajakan mengenai perlakuan pajak investasi sebelum membeli Unit Penyertaan DANAMAS PASTI.

Dalam hal terdapat pajak yang harus dibayar oleh calon Pemegang Unit Penyertaan sesuai peraturan perundang-undangan di bidang perpajakan yang berlaku, pemberitahuan kepada calon Pemegang Unit Penyertaan tentang pajak yang harus dibayar tersebut akan dilakukan dengan mengirimkan surat tercatat kepada calon Pemegang Unit Penyertaan segera setelah Manajer Investasi mengetahui adanya pajak tersebut yang harus dibayar oleh calon Pemegang Unit Penyertaan.

## BAB VIII MANFAAT INVESTSI DAN FAKTOR RISIKO UTAMA

### 8.1 MANFAAT BAGI PEMEGANG UNIT PENYERTAAN DANAMAS PASTI

DANAMAS PASTI memberikan manfaat dan kemudahan bagi para pemegang Unit Penyertaan antara lain:

**a. Pengelolaan Secara Profesional**

Pengelolaan secara profesional adalah Pengelolaan portofolio investasi di pasar modal dan pasar uang antara lain meliputi pemilihan efek, pemilihan bank, penentuan jangka waktu penempatan serta administrasi investasinya memerlukan analisa yang sistematis, monitoring yang terus menerus serta keputusan investasi yang cepat dan tepat (*market timing*). Disamping itu diperlukan keahlian khusus serta hubungan dengan berbagai pihak untuk dapat melakukan pengelolaan suatu portofolio investasi yang terdiversifikasi. Hal ini akan sangat menyita waktu dan konsentrasi bagi Pemegang Unit Penyertaan jika dilakukan sendiri. Melalui DANAMAS PASTI Pemegang Unit Penyertaan akan memperoleh kemudahan karena terbebas dari pekerjaan tersebut dan mempercayakannya kepada Manajer Investasi yang profesional di bidangnya.

**b. Diversifikasi Investasi**

Diversifikasi Investasi adalah penyebaran investasi dengan maksud mengurangi risiko investasi. Jika dana investasi yang dimiliki relatif kecil, sulit untuk memperoleh manfaat diversifikasi tanpa kehilangan kesempatan memperoleh hasil investasi yang baik. Melalui DANAMAS PASTI dimana dana dari berbagai pihak dapat dikumpulkan, diversifikasi investasi dapat lebih mudah dilakukan.

**c. Bebas Pajak**

Berdasarkan peraturan perpajakan yang berlaku perihal penerapan pajak penghasilan (PPh) atas usaha Reksa Dana, bagian laba termasuk pelunasan kembali Unit Penyertaan yang diterima oleh Pemegang Unit Penyertaan **bukan merupakan objek pajak penghasilan**.

**d. Potensi Pertumbuhan Nilai Investasi**

Dengan akumulasi dana dari berbagai pihak, DANAMAS PASTI mempunyai kekuatan penawaran (*bargaining power*) dalam memperoleh tingkat suku bunga yang lebih tinggi serta biaya investasi yang lebih rendah, serta akses kepada instrumen investasi yang sulit jika dilakukan secara individual. Hal ini memberikan kesempatan yang sama kepada seluruh Pemegang Unit Penyertaan memperoleh hasil investasi yang relatif baik sesuai tingkat risikonya.

**e. Kemudahan Pencairan Investasi**

Pemegang Unit Penyertaan dapat menjual kembali Unit Penyertaan yang dimilikinya kepada Manajer Investasi setiap Hari Bursa dan dalam hal ini, Manajer Investasi wajib membeli kembali Unit Penyertaan tersebut. Dimana Pemegang Unit Penyertaan akan menerima hasil penjualan tersebut paling lambat 7 (tujuh) Hari Bursa setelah Formulir Penjualan Kembali Unit Penyertaan diterima secara lengkap oleh Manajer Investasi dan Bank Kustodian. Hal ini memberikan tingkat likuiditas yang tinggi bagi Pemegang Unit Penyertaan.

### 8.2 FAKTOR – FAKTOR RISIKO UTAMA

Sedangkan risiko investasi dalam DANAMAS PASTI dapat disebabkan oleh beberapa faktor yaitu:

**a. Risiko Perubahan Kondisi Ekonomi dan Politik (Risiko Pasar)**

Perubahan atau memburuknya kondisi perekonomian dan politik di dalam maupun di luar negeri atau perubahan peraturan dapat mempengaruhi perspektif pendapat yang dapat pula berdampak pada kinerja bank-bank serta penerbit surat berharga atau pihak dimana DANAMAS PASTI melakukan investasi. Hal ini juga akan mempengaruhi kinerja portofolio investasi DANAMAS PASTI.

**b. Risiko Wanprestasi**

Manajer Investasi akan berusaha memberikan hasil investasi terbaik kepada Pemegang Unit Penyertaan. Namun dalam kondisi luar biasa, bank dan penerbit surat berharga dimana DANAMAS PASTI berinvestasi atau pihak lainnya yang berhubungan dengan DANAMAS PASTI dapat wanprestasi (*default*) dalam memenuhi kewajibannya. Hal ini akan mempengaruhi hasil investasi DANAMAS PASTI.

Dalam hal DANAMAS PASTI mengalami hasil investasi negatif, maka Nilai Aktiva Bersih Unit Penyertaan yang akan berkurang.

**c. Risiko Likuiditas**

Dalam hal terjadi tingkat penjualan kembali (pelunasan-*redemption*) oleh Pemegang Unit Penyertaan yang sangat tinggi dalam jangka waktu pendek, pembayaran tunai oleh Manajer Investasi dengan cara mencairkan portofolio DANAMAS PASTI dapat tertunda. Dalam kondisi luar biasa (*force majeure*) atau kejadian-kejadian (baik yang dapat maupun yang tidak dapat diperkirakan sebelumnya) di luar kekuasaan Manajer Investasi, penjualan kembali dapat pula dihentikan untuk sementara sesuai ketentuan dalam Kontrak Investasi Kolektif dan Peraturan OJK.

**d. Risiko Pembubaran**

Risiko ini dapat terjadi apabila diperintahkan oleh OJK sesuai dengan POJK Tentang Reksa Dana Berbentuk Kontrak Investasi Kolektif dan/atau terjadi penjualan kembali secara terus menerus sehingga Nilai Aktiva Bersih DANAMAS PASTI turun menjadi kurang dari Rp. 10.000.000.000,- (sepuluh miliar rupiah) selama 120 (seratus dua puluh) Hari Bursa berturut – turut.

**e. Risiko Perubahan Nilai Tukar Mata Uang Asing**

Dalam hal DANAMAS PASTI berinvestasi pada Efek dalam denominasi selain Rupiah, perubahan nilai tukar mata uang asing terhadap mata uang Rupiah yang merupakan denominasi dari DANAMAS PASTI dapat berpengaruh terhadap Nilai Aktiva Bersih (NAB) dari DANAMAS PASTI.

**f. Risiko Kehilangan Kesempatan Investasi**

Bank Kustodian mengasuransikan kekayaan DANAMAS PASTI atas kerusakan atau kehilangan yang mungkin terjadi. Bila terjadi kehilangan atau kerusakan atas kekayaan DANAMAS PASTI, Bank Kustodian dapat mengajukan klaim ganti rugi kepada perusahaan asuransi. Selama tenggang waktu antara saat pengajuan klaim asuransi oleh Bank Kustodian dan saat perolehan dana klaim asuransi tersebut dari perusahaan asuransi, Manajer Investasi tidak dapat melakukan perdagangan atas efek – efek tersebut. Hilangnya kesempatan perdagangan ini dapat berpengaruh terhadap Nilai Aktiva Bersih Unit Penyertaan.

**g. Risiko Perubahan Peraturan**

Perubahan peraturan pemerintah, perpajakan maupun peraturan lainnya di masa depan dapat mempengaruhi Hasil investasi DANAMAS PASTI.

**h. Risiko Berkurangnya Nilai Aktiva Bersih Setiap Unit Penyertaan**

DANAMAS PASTI berisiko mengalami fluktuasi Nilai Aktiva Bersih (NAB). Tidak ada jaminan bahwa NAB Unit Penyertaan akan selalu meningkat. Hal – hal yang dapat mempengaruhi NAB antara lain adalah perubahan situasi pasar, ekonomi dan politik serta wanprestasi dari Emiten.



## **BAB IX**

### **ALOKASI BIAYA DAN IMBALAN JASA**

Dalam pengelolaan DANAMAS PASTI terdapat biaya-biaya yang harus dikeluarkan oleh DANAMAS PASTI, Manajer Investasi, Pemegang Unit Penyertaan maupun Bank Kustodian. Perincian biaya-biaya dan alokasinya adalah sebagai berikut:

#### **9.1 BIAYA YANG MENJADI BEBAN DANAMAS PASTI**

- a. Imbalan jasa Manajer Investasi untuk DANAMAS PASTI adalah maksimum sebesar 4,00% (empat koma nol nol persen) pertahun yang dihitung secara harian dari Nilai Aktiva Bersih berdasarkan 365 (tiga ratus enam puluh lima) hari per tahun atau 366 (tiga ratus enam puluh enam) hari pertahun untuk tahun kabisat dan dibayarkan setiap bulan.
- b. Imbalan jasa Bank Kustodian untuk DANAMAS PASTI adalah sebesar 0,25% (nol koma dua puluh lima persen) pertahun yang dihitung secara harian dari Nilai Aktiva Bersih berdasarkan 365 (tiga ratus enam puluh lima) hari per tahun atau 366 (tiga ratus enam puluh enam) hari pertahun untuk tahun kabisat dan dibayarkan setiap bulan
- c. Biaya transaksi efek dan registrasi efek.
- d. Imbalan jasa Akuntan, Konsultan Hukum dan Notaris setelah ditetapkan pernyataan efektif atas DANAMAS PASTI oleh BAPEPAM & LK
- e. Biaya pencetakan dan distribusi Pembaharuan Prospektus termasuk laporan keuangan tahunan yang timbul setelah DANAMAS PASTI dinyatakan efektif oleh BAPEPAM & LK.
- f. Pengeluaran pajak berkenaan dengan pembayaran imbalan jasa dan biaya-biaya diatas.

#### **9.2 BIAYA YANG MENJADI BEBAN MANAJER INVESTASI**

- a. Biaya persiapan pembentukan DANAMAS PASTI yaitu biaya pembuatan Kontrak Investasi Kolektif dan penerbitan dokumen-dokumen yang diperlukan termasuk imbalan jasa Akuntan, Konsultan Hukum dan Notaris untuk pertama kali.
- b. Biaya administrasi pengelolaan portofolio yaitu biaya telepon, faksimili, fotokopi dan transportasi
- c. Biaya pemasaran termasuk biaya pencetakan brosur, biaya promosi dan iklan DANAMAS PASTI.
- d. Biaya pencetakan dan distribusi Formulir Pembelian Unit Penyertaan serta Formulir Penjualan Kembali Unit Penyertaan.
- e. Biaya pencetakan dan distribusi Prospektus pada saat persiapan untuk pertama kalinya.
- f. Imbalan jasa Konsultan Hukum, Akuntan Publik dan Notaris serta pihak lain dalam hal DANAMAS PASTI dibubarkan.

#### **9.3 BIAYA YANG MENJADI BEBAN PEMEGANG UNIT PENYERTAAN**

- a. Biaya pembelian (*subscription fee*) Unit Penyertaan yang dikenakan pada saat calon Pemegang Unit Penyertaan melakukan pembelian Unit Penyertaan.
- b. Biaya penjualan kembali (*redemption fee*) Unit Penyertaan yang dikenakan pada saat Pemegang Unit Penyertaan melakukan penjualan kembali Unit Penyertaan.
- c. Biaya – biaya bank (jika ada) untuk pembayaran, pemindahbukuan atau transfer sehubungan dengan pembelian Unit Penyertaan oleh Pemegang Unit Penyertaan, pengembalian sisa uang pembelian Unit Penyertaan yang ditolak, hasil pencairan seluruh Unit Penyertaan dalam hal kepemilikan Unit Penyertaan di bawah saldo minimum dan pembayaran hasil penjualan kembali Unit Penyertaan oleh Pemegang Unit Penyertaan ke rekening Pemegang Unit Penyertaan (bila ada), yang besarnya tergantung pada bank bersangkutan.
- d. Pajak-pajak yang berkenaan dengan Pemegang Unit Penyerta (bila ada).

#### **9.4 BIAYA YANG MENJADI BEBAN BANK KUSTODIAN**

- a. Biaya penyimpanan, termasuk tetapi tidak terbatas pada biaya asuransi atas seluruh kekayaan DANAMAS PASTI.
- b. Biaya yang timbul akibat kelalaian dalam melakukan tugas dan kewajibannya, antara lain tetapi tidak terbatas pada kerugian atas hilangnya kekayaan DANAMAS PASTI dan kerugian akibat kelalaian dalam melakukan konversi efek.
- c. Biaya pencetakan dan distribusi Surat Konfirmasi Kepemilikan Unit Penyertaan dan Laporan Bulanan Kepemilikan Unit Penyertaan bila terjadi pembelian atau penjualan kembali Unit Penyertaan.
- d. Biaya pembuatan dan pengiriman laporan kepada BAPEPAM & LK sesuai dengan Peraturan BAPEPAM & LK No. X.D.1;

- e. Biaya pembuatan dan pengiriman laporan kepada Manajer Investasi, yang memperlihatkan posisi dana pada akhir kegiatan hari kerja sebelumnya, sesuai dengan Peraturan BAPEPAM & LK No. X.D.1.
- f. Biaya pembuatan dan pengiriman laporan kepada pemegang Unit Penyertaan yang dikirimkan selambat-lambatnya pada hari ke 12 (dua belas) bulan berikutnya apabila pada bulan sebelumnya terjadi mutasi atas jumlah Unit Penyertaan yang dimiliki oleh pemegang Unit Penyertaan, sesuai dengan peraturan BAPEPAM & LK X.D.1
- g. Biaya pembuatan dan pengiriman laporan kepada pemegang Unit Penyertaan yang dikirimkan selambat-lambatnya pada hari ke 12 (dua belas) bulan Januari yang menggambarkan akun pada tanggal 31 Desember tahun sebelumnya sesuai dengan peraturan BAPEPAM & LK No. X.D.1

## 9.5 ALOKASI BIAYA

Alokasi biaya yang ada adalah sebagai berikut :

JENIS BIAYA	DANAMAS PASTI
a. Imbalan Jasa Manajer Investasi	Maksimum 4,00 %
b. Imbalan Jasa Bank Kustodian	Maksimum 0,25 %
c. Biaya Pembelian *)	Maksimum 1,00 %
d. Biaya Penjualan Kembali **)	Maksimum 1,50 %
e. Biaya Pengalihan Unit Penyertaan ***)	Maksimum 1,50 %

### Keterangan:

- \*) Pada saat Pemegang Unit Penyertaan melakukan Pembelian Unit Penyertaan.
- \*\*\*) Pada saat Pemegang Unit Penyertaan melakukan Penjualan Kembali Unit Penyertaan.
- \*\*\*\*) Pada saat Pemegang Unit Penyertaan melakukan Pengalihan Unit Penyertaan.

## **BAB X**

### **HAK-HAK PEMEGANG UNIT PENYERTAAN**

Dengan tunduk pada syarat-syarat sesuai tertulis dalam Kontrak Investasi Kolektif DANAMAS PASTI, setiap pemegang Unit Penyertaan DANAMAS PASTI mempunyai hak-hak sebagai berikut:

#### **1. Memperoleh Bukti Kepemilikan Unit Penyertaan DANAMAS PASTI Yaitu Surat Konfirmasi Tertulis Kepemilikan Unit Penyertaan DANAMAS PASTI**

Pemegang Unit Penyertaan akan mendapatkan Surat Konfirmasi Transaksi Unit Penyertaan yang akan dikirimkan paling lambat 7 (tujuh) Hari Bursa setelah :

- (i) Aplikasi pembelian Unit Penyertaan DANAMAS PASTI dari Pemegang Unit Penyertaan telah lengkap dan diterima dengan baik oleh Manajer Investasi atau Agen Penjual Efek Reksa Dana yang ditunjuk oleh Manajer Investasi (jika ada) (*in complete application*) dan pembayaran untuk pembelian tersebut diterima dengan baik oleh Bank Kustodian (*in good fund*) dan Unit Penyertaan diterbitkan oleh Bank Kustodian sesuai ketentuan pemrosesan pembelian Unit Penyertaan yang ditetapkan dalam Prospektus ini; dan
- (ii) Aplikasi penjualan kembali Unit Penyertaan DANAMAS PASTI dari Pemegang Unit Penyertaan telah lengkap dan diterima dengan baik oleh Manajer Investasi atau Agen Penjual Efek Reksa Dana yang ditunjuk oleh Manajer Investasi (jika ada) (*in complete application*) sesuai ketentuan pemrosesan penjualan kembali Unit Penyertaan yang ditetapkan dalam Prospektus ini.
- (iii) Aplikasi pengalihan investasi dalam DANAMAS PASTI dari Pemegang Unit Penyertaan telah lengkap dan diterima dengan baik oleh Manajer Investasi atau Agen Penjual Efek Reksa Dana yang ditunjuk oleh Manajer Investasi (jika ada) (*in complete application*) sesuai ketentuan pemrosesan pengalihan investasi yang ditetapkan dalam Prospektus ini.

Surat Konfirmasi Transaksi Unit Penyertaan akan menyatakan antara lain jumlah Unit Penyertaan yang dibeli dan dijual kembali, investasi yang dialihkan dan dimiliki serta Nilai Aktiva Bersih setiap Unit Penyertaan pada saat Unit Penyertaan tersebut dibeli dan dijual kembaliserta investasi dialihkan.

#### **2. Memperoleh Pembagian Hasil Investasi Sesuai Kebijakan Pembagian Hasil Investasi**

Pemegang Unit Penyertaan mempunyai hak untuk mendapatkan pembagian hasil investasi sesuai dengan Kebijakan Pembagian Hasil Investasi sebagaimana dimaksud dalam Bab V Prospektus ini.

#### **3. Menjual Kembali Sebagian Atau Seluruh Unit Penyertaan DANAMAS PASTI**

Pemegang Unit Penyertaan mempunyai hak untuk menjual kembali sebagian atau seluruh Unit Penyertaan DANAMAS PASTI yang dimilikinya kepada Manajer Investasi setiap Hari Bursa sesuai dengan syarat dan ketentuan dalam Bab XIV Prospektus.

#### **4. Mengalihkan Sebagian Atau Seluruh Investasi Dalam DANAMAS PASTI**

Pemegang Unit Penyertaan mempunyai hak untuk mengalihkan sebagian atau seluruh investasinya dalam DANAMAS PASTI ke Reksa Dana lainnya yang memiliki fasilitas pengalihan investasi yang dikelola oleh Manajer Investasi sesuai dengan syarat dan ketentuan dalam Bab XV Prospektus.

#### **5. Memperoleh Informasi Mengenai Nilai Aktiva Bersih Harian Setiap Unit Penyertaan Dan Kinerja DANAMAS PASTI**

Setiap Pemegang Unit Penyertaan mempunyai hak untuk mendapatkan informasi Nilai Aktiva Bersih harian setiap Unit Penyertaan dan Kinerja 30 (tiga puluh) hari serta 1 (satu) tahun terakhir dari DANAMAS PASTI yang dipublikasikan di harian tertentu.

#### **6. Memperoleh Laporan Keuangan Tahunan**

Setiap Pemegang Unit Penyertaan berhak memperoleh laporan keuangan tahunan yang akan dimuat dalam pembaharuan Prospektus.

#### **7. Memperoleh Laporan Bulanan (Laporan REKSA DANA DANAMAS PASTI)**

Setiap Pemegang Unit Penyertaan berhak memperoleh Laporan Bulanan yang akan dikirimkan oleh Bank Kustodian ke alamat tinggal/alamat kantor/alamat email Pemegang Unit Penyertaan.

**8. Memperoleh Bagian Atas Hasil Likuidasi Secara Proporsional Dengan Kepemilikan Unit Penyertaan Dalam Hal DANAMAS PASTI Dibubarkan Dan Dilikuidasi**

Dalam hal DANAMAS PASTI dibubarkan dan dilikuidasi maka hasil likuidasi harus dibagi secara proporsional menurut komposisi jumlah Unit Penyertaan yang dimiliki oleh masing-masing Pemegang Unit Penyertaan.

## **BAB XI PEMBUBARAN DAN LIKUIDASI**

### **11.1 HAL-HAL YANG MENYEBABKAN DANAMAS PASTI WAJIB DIBUBARKAN**

DANAMAS PASTI wajib dibubarkan, apabila terjadi salah satu dari hal-hal sebagai berikut:

- a. jika dalam jangka waktu 90 (sembilan puluh) Hari Bursa, DANAMAS PASTI yang Pernyataan Pendaftarannya telah menjadi efektif memiliki dana kelolaan kurang dari Rp 10.000.000.000,00 (sepuluh miliar Rupiah);
- b. diperintahkan oleh Otoritas Jasa Keuangan sesuai dengan peraturan perundang-undangan di bidang Pasar Modal;
- c. total Nilai Aktiva Bersih DANAMAS PASTI kurang dari Rp 10.000.000.000,- (sepuluh miliar Rupiah) selama 120 (seratus dua puluh) Hari Bursa berturut-turut; dan atau
- d. Manajer Investasi dan Bank Kustodian telah sepakat untuk membubarkan DANAMAS PASTI.

### **11.2 PROSES PEMBUBARAN DAN LIKUIDASI DANAMAS PASTI**

Dalam hal DANAMAS PASTI wajib dibubarkan karena kondisi sebagaimana dimaksud dalam butir 11.1 huruf a di atas, maka Manajer Investasi wajib:

- i) menyampaikan laporan kondisi tersebut kepada OJK dan mengumumkan rencana pembubaran DANAMAS PASTI kepada para Pemegang Unit Penyertaan paling sedikit dalam 1 (satu) surat kabar harian berbahasa Indonesia yang berperedaran nasional, paling lambat 2 (dua) Hari Bursa sejak berakhirnya jangka waktu sebagaimana dimaksud pada butir 11.1 huruf a di atas;
- ii) menginstruksikan kepada Bank Kustodian paling lambat 2 (dua) Hari Bursa sejak berakhirnya jangka waktu sebagaimana dimaksud pada butir 11.1 huruf a Prospektus ini untuk membayarkan dana hasil likuidasi yang menjadi hak Pemegang Unit Penyertaan dengan ketentuan bahwa perhitungannya dilakukan secara proporsional dari Nilai Aktiva Bersih pada saat pembubaran namun tidak boleh lebih kecil dari Nilai Aktiva Bersih awal (harga par) dan dana tersebut diterima Pemegang Unit Penyertaan paling lambat 7 (tujuh) Hari Bursa sejak berakhirnya jangka waktu sebagaimana dimaksud pada butir 11.1 huruf a di atas; dan
- iii) membubarkan DANAMAS PASTI dalam jangka waktu paling lambat 10 (sepuluh) Hari Bursa sejak berakhirnya jangka waktu sebagaimana dimaksud pada butir 11.1 huruf a di atas, dan menyampaikan laporan hasil pembubaran DANAMAS PASTI kepada OJK paling lambat 10 (sepuluh) Hari Bursa sejak DANAMAS PASTI dibubarkan, yang disertai dengan:
  - a. akta pembubaran DANAMAS PASTI dari Notaris yang terdaftar di Otoritas Jasa Keuangan; dan
  - b. Laporan keuangan pembubaran DANAMAS PASTI yang diaudit oleh Akuntan yang terdaftar di OJK, jika DANAMAS PASTI telah memiliki dan kelolaan.

Dalam hal DANAMAS PASTI wajib dibubarkan karena kondisi sebagaimana dimaksud dalam butir 11.1 huruf b di atas, maka Manajer Investasi wajib:

- i) mengumumkan rencana pembubaran DANAMAS PASTI paling sedikit dalam 1 (satu) surat kabar harian berbahasa Indonesia yang berperedaran nasional paling lambat 2 (dua) Hari Bursa sejak diperintahkan OJK, dan pada hari yang sama memberitahukan secara tertulis kepada Bank Kustodian untuk menghentikan perhitungan Nilai Aktiva Bersih DANAMAS PASTI;
- ii) menginstruksikan kepada Bank Kustodian paling lambat 2 (dua) Hari Bursa sejak diperintahkan OJK untuk membayarkan dana hasil likuidasi yang menjadi hak Pemegang Unit Penyertaan dengan ketentuan bahwa perhitungannya dilakukan secara proporsional dari Nilai Aktiva Bersih pada saat pembubaran dan dana tersebut diterima Pemegang Unit Penyertaan paling lambat 7 (tujuh) Hari Bursa sejak likuidasi selesai dilakukan; dan
- iii) menyampaikan laporan pembubaran DANAMAS PASTI kepada OJK paling lambat 60 (enam puluh) Hari Bursa sejak diperintahkan pembubaran DANAMAS PASTI oleh OJK dengan dokumen sebagai berikut :
  - a. pendapat dari Konsultan Hukum yang terdaftar di OJK,
  - b. laporan keuangan pembubaran DANAMAS PASTI oleh OJK yang diaudit oleh Akuntan yang terdaftar di OJK serta
  - c. akta pembubaran DANAMAS PASTI dari Notaris yang terdaftar di OJK.

Dalam hal DANAMAS PASTI wajib dibubarkan karena kondisi sebagaimana dimaksud dalam butir 11.1 huruf c di atas, maka Manajer Investasi wajib:

- i) menyampaikan laporan kondisi tersebut kepada OJK dengan dilengkapi kondisi keuangan terakhir DANAMAS PASTI dan mengumumkan kepada para Pemegang Unit Penyertaan rencana pembubaran, likuidasi, dan pembagian hasil likuidasi DANAMAS PASTI paling sedikit dalam 1 (satu) surat kabar harian berbahasa Indonesia yang berperedaran nasional, dalam jangka waktu paling lambat 2 (dua) Hari Bursa sejak berakhirnya jangka waktu sebagaimana dimaksud pada butir 11.1 huruf c di atas serta pada hari yang sama memberitahukan secara tertulis kepada Bank Kustodian untuk menghentikan perhitungan Nilai Aktiva Bersih DANAMAS PASTI;
- ii) menginstruksikan kepada Bank Kustodian paling lambat 2 (dua) Hari Bursa sejak berakhirnya jangka waktu sebagaimana dimaksud untuk membayarkan dana hasil likuidasi yang menjadi hak Pemegang Unit Penyertaan dengan ketentuan bahwa perhitungannya dilakukan secara proporsional dari Nilai Aktiva Bersih pada saat likuidasi selesai dilakukan dan dana tersebut diterima Pemegang Unit Penyertaan paling lambat 7 (tujuh) Hari Bursa sejak likuidasi selesai dilakukan; dan
- iii) menyampaikan laporan pembubaran DANAMAS PASTI kepada OJK paling lambat 60 (enam puluh) Hari Bursa sejak berakhirnya jangka waktu sebagaimana dimaksud dalam butir 11.1 huruf c di atas dengan dilengkapi :
  - a. pendapat dari Konsultan Hukum yang terdaftar di OJK,
  - b. laporan keuangan pembubaran DANAMAS PASTI oleh OJK yang diaudit oleh AKuntan yang terdaftar di OJK serta
  - c. akta pembubaran DANAMAS PASTI dari Notaris yang terdaftar di OJK.

Dalam hal DANAMAS PASTI wajib dibubarkan karena kondisi sebagaimana dimaksud dalam butir 11.1 huruf d di atas, maka Manajer Investasi wajib:

- i) menyampaikan rencana pembubaran DANAMAS PASTI kepada OJK dalam jangka waktu paling lambat 2 (dua) Hari Bursa sejak terjadinya kesepakatan pembubaran DANAMAS PASTI oleh Manajer Investasi dan Bank Kustodian dengan melampirkan:
  - a) kesepakatan pembubaran dan likuidasi DANAMAS PASTI antara Manajer Investasi dan Bank Kustodian disertai alasan pembubaran; dan
  - b) kondisi keuangan terakhir;

dan pada hari yang sama mengumumkan rencana pembubaran DANAMAS PASTI kepada para Pemegang Unit Penyertaan paling sedikit dalam 1 (satu) surat kabar harian berbahasa Indonesia yang berperedaran nasional serta memberitahukan secara tertulis kepada Bank Kustodian untuk menghentikan perhitungan Nilai Aktiva Bersih DANAMAS PASTI;
- ii) menginstruksikan kepada Bank Kustodian paling lambat 2 (dua) Hari Bursa untuk membayarkan dana hasil likuidasi yang menjadi hak Pemegang Unit Penyertaan dengan ketentuan bahwa perhitungannya dilakukan secara proporsional dari Nilai Aktiva Bersih pada saat likuidasi selesai dilakukan dan dana tersebut diterima Pemegang Unit Penyertaan paling lambat 7 (tujuh) Hari Bursa sejak likuidasi selesai dilakukan; dan
- iii) menyampaikan laporan pembubaran DANAMAS PASTI kepada OJK paling lambat 60 (enam puluh) hari bursa sejak dibubarkan dengan dilengkapi :
  - a. pendapat dari Konsultan Hukum yang terdaftar di OJK,
  - b. laporan keuangan pembubaran DANAMAS PASTI oleh OJK yang diaudit oleh Akuntan yang terdaftar di OJK serta
  - c. akta pembubaran DANAMAS PASTI dari Notaris yang terdaftar di OJK.

**11.3** Manajer Investasi wajib memastikan bahwa hasil dari likuidasi DANAMAS PASTI harus dibagi secara proporsional menurut komposisi jumlah Unit Penyertaan yang dimiliki oleh masing-masing Pemegang Unit Penyertaan.

**11.4** Setelah dilakukannya pengumuman rencana pembubaran DANAMAS PASTI, maka pemegang Unit Penyertaan tidak dapat melakukan penjualan kembali (pelunasan).

### **11.5 PEMBAGIAN HASIL LIKUIDASI**

Dalam hal masih terdapat dana hasil likuidasi yang belum di ambil oleh Pemegang Unit Penyertaan dan/atau terdapat dana yang tersisa setelah tanggal pembagian hasil likuidasi kepada Pemegang Unit Penyertaan yang ditetapkan oleh Manajer Investasi, maka :

- a. Jika Bank Kustodian telah memberitahukan dana tersebut kepada Pemegang Unit Penyertaan sebanyak 3 (tiga) kali dalam tenggang waktu masing-masing 10 (sepuluh) hari bursa serta mengumumkannya dalam surat kabar harian yang berperedaran nasional, maka dana tersebut wajib disimpan dalam rekening giro di Bank Kustodian selaku Bank Umum atas nama Bank Kustodian untuk kepentingan Pemegang Unit Penyertaan yang belum mengambil dana hasil likuidasi dan/atau untuk kepentingan Pemegang Unit

- Penyertaan yang tercatat pada saat likuidasi dalam jangka waktu 3 (tiga) tahun;
- b. Setiap biaya yang timbul atas penyimpanan dana tersebut akan dibebankan kepada rekening giro tersebut;
  - c. Apabila dalam jangka waktu 3 (tiga) tahun tidak di ambil oleh Pemegang Unit Penyertaan, maka dana tersebut wajib diserahkan oleh Bank Kustodian kepada Pemerintah Republik Indonesia untuk keperluan pengembangan industri pasar modal.

**11.6** Dalam hal Manajer Investasi tidak lagi memiliki izin usaha atau Bank Kustodian tidak lagi memiliki surat persetujuan, OJK berwenang:

- a. Menunjuk Manajer Investasi lain untuk melakukan pengelolaan atau Bank Kustodian untuk mengadministrasikan DANAMAS PASTI;
- b. Menunjuk salah 1 (satu) pihak yang masih memiliki izin usaha atau surat persetujuan untuk melakukan pembubaran DANAMAS PASTI, jika tidak terdapat Manajer Investasi atau Bank Kustodian pengganti.

Dalam hal pihak yang ditunjuk untuk melakukan pembubaran DANAMAS PASTI sebagaimana dimaksud pada butir 11.6 huruf b adalah Bank Kustodian, Bank Kustodian dapat menunjuk pihak lain untuk melakukan likuidasi DANAMAS PASTI dengan pemberitahuan kepada OJK.

Manajer Investasi atau Bank Kustodian yang ditunjuk untuk melakukan pembubaran DANAMAS PASTI sebagaimana dimaksud pada butir 11.6 huruf b wajib menyampaikan laporan penyelesaian pembubaran kepada OJK paling lambat 60 (enam puluh) hari bursa sejak ditunjuk untuk membubarkan DANAMAS PASTI yang disertai dengan:

- a. pendapat dari Konsultan Hukum yang terdaftar di OJK;
- b. laporan keuangan pembubaran DANAMAS PASTI yang diaudit oleh Akuntan yang terdaftar di OJK; serta
- c. akta pembubaran DANAMAS PASTI dari Notaris yang terdaftar di OJK.

**11.7** Dalam hal DANAMAS PASTI dibubarkan dan dilikuidasi, maka beban biaya pembubaran dan likuidasi DANAMAS PASTI termasuk biaya Konsultan Hukum, Akuntan dan beban lain kepada pihak ketiga menjadi tanggung jawab dan wajib dibayar Manajer Investasi kepada pihak-pihak yang bersangkutan.

Dalam hal Bank Kustodian atau pihak lain yang ditunjuk oleh Bank Kustodian melakukan pembubaran dan likuidasi DANAMAS PASTI sebagaimana dimaksud dalam butir 11.6 di atas, maka biaya pembubaran dan likuidasi, termasuk biaya Konsultan Hukum, Akuntan, dan Notaris serta biaya lain kepada pihak ketiga dapat dibebankan kepada DANAMAS PASTI.

**11.8** Manajer Investasi wajib menunjuk auditor untuk melaksanakan audit likuidasi sebagai salah satu syarat untuk melengkapi laporan yang wajib diserahkan kepada OJK yaitu pendapat dari akuntan. Dimana pembagian hasil likuidasi (jika ada) dilakukan setelah selesainya pelaksanaan audit likuidasi yang ditandai dengan diterbitkannya laporan hasil audit likuidasi.

**BAB XII**  
**PENDAPAT AKUNTAN TENTANG LAPORAN KEUANGAN**

*(Halaman ini sengaja dikosongkan)*



## **BAB XIII**

### **PERSYARATAN DAN TATA CARA PEMBELIAN UNIT PENYERTAAN**

#### **13.1. PEMBELIAN UNIT PENYERTAAN**

Sebelum melakukan pembelian Unit Penyertaan DANAMAS PASTI calon Pemegang Unit Penyertaan harus sudah membaca dan mengerti isi Prospektus DANAMAS PASTI ini beserta ketentuan-ketentuan yang ada didalamnya.

Formulir Pembukaan Rekening DANAMAS PASTI, Formulir Profil Calon Pemegang Unit Penyertaan dan Formulir Pemesanan Pembelian Unit Penyertaan DANAMAS PASTI dapat diperoleh dari Manajer Investasi atau Agen Penjual Efek Reksa Dana yang ditunjuk oleh Manajer Investasi (jika ada).

Manajer Investasi wajib melaksanakan dan memastikan Agen Penjual Efek Reksa Dana yang ditunjuk oleh Manajer Investasi (jika ada) melaksanakan Program APU dan PPT di Sektor Jasa Keuangan dalam penerimaan Pemegang Unit Penyertaan melalui pembukaan rekening secara elektronik dan peraturan mengenai informasi dan transaksi elektronik.

#### **13.2. PROSEDUR PEMBELIAN UNIT PENYERTAAN**

Para calon Pemegang Unit Penyertaan yang ingin membeli Unit Penyertaan DANAMAS PASTI harus terlebih dahulu mengisi secara lengkap dan menanda-tangani Formulir Pembukaan Rekening DANAMAS PASTI, Formulir Profil Calon Pemegang Unit Penyertaan dan formulir lain yang diperlukan dalam rangka penerapan Program APU dan PPT di Sektor Jasa Keuangan yang diterbitkan oleh Manajer Investasi dan melengkapinya dengan bukti diri (Kartu Tanda Penduduk untuk perorangan lokal atau Paspor untuk perorangan asing, fotokopi Anggaran Dasar, NPWP serta Kartu Tanda Penduduk atau Paspor pejabat yang berwenang untuk badan hukum) dan dokumen-dokumen pendukung lainnya yang disyaratkan untuk memenuhi Program APU dan PPT di Sektor Jasa Keuangan.

Pembelian Unit Penyertaan DANAMAS PASTI dilakukan oleh calon Pemegang Unit Penyertaan dengan mengisi secara lengkap dan menandatangani Formulir Pemesanan Pembelian Unit Penyertaan DANAMAS PASTI dan melengkapinya dengan bukti pembayaran.

Formulir Pemesanan Pembelian Unit Penyertaan DANAMAS PASTI beserta bukti pembayaran dan foto copy bukti identitas diri tersebut harus disampaikan kepada Manajer Investasi secara langsung atau melalui Agen Penjual Efek Reksa Dana yang ditunjuk oleh Manajer Investasi (jika ada).

Dalam hal Manajer Investasi atau Agen Penjual Efek Reksa Dana yang ditunjuk oleh Manajer Investasi (jika ada) di bawah koordinasi Manajer Investasi menyediakan sistem elektronik, Pemegang Unit Penyertaan dapat melakukan pembelian Unit Penyertaan dengan menyampaikan aplikasi pemesanan pembelian Unit Penyertaan berbentuk formulir elektronik yang disertai dengan bukti pembayaran dengan menggunakan sistem elektronik yang disediakan oleh Manajer Investasi atau Agen Penjual Efek Reksa Dana yang ditunjuk oleh Manajer Investasi (jika ada). Manajer Investasi wajib memastikan kesiapan sistem elektronik yang disediakan oleh Manajer Investasi atau Agen Penjual Efek Reksa Dana yang ditunjuk oleh Manajer Investasi (jika ada) untuk pembelian Unit Penyertaan dan memastikan bahwa sistem elektronik tersebut telah sesuai dengan peraturan ketentuan hukum di bidang informasi dan transaksi elektronik yang berlaku, yang antara lain memberikan informasi dan bukti transaksi yang sah, menyediakan Prospektus elektronik dan dokumen elektronik yang dapat dicetak apabila diminta oleh calon Pemegang Unit Penyertaan dan/atau OJK, dan melindungi kepentingan calon Pemegang Unit Penyertaan yang beritikad baik serta memastikan calon Pemegang Unit Penyertaan telah melakukan pendaftaran sistem elektronik yang disediakan oleh Manajer Investasi atau Agen Penjual Efek Reksa Dana yang ditunjuk oleh Manajer Investasi (jika ada).

Manajer Investasi bertanggung jawab atas penyelenggaraan Formulir Pemesanan Pembelian Unit Penyertaan dengan sistem elektronik.

Dalam hal terdapat keyakinan adanya pelanggaran penerapan Program APU dan PPT di Sektor Jasa Keuangan tersebut, Manajer Investasi atau Agen Penjual Efek Reksa Dana yang ditunjuk oleh Manajer Investasi (jika ada) wajib menolak pesanan pembelian Unit Penyertaan dari Calon Pemegang Unit Penyertaan.

Pembelian Unit Penyertaan oleh calon Pemegang Unit Penyertaan tersebut harus dilakukan sesuai dengan syarat dan ketentuan yang tercantum dalam Kontrak Investasi Kolektif DANAMAS PASTI, Prospektus dan Formulir Pemesanan Pembelian Unit Penyertaan DANAMAS PASTI. Pembelian Unit Penyertaan oleh calon

Pemegang Unit Penyertaan yang dilakukan menyimpang dari ketentuan-ketentuan dan persyaratan tersebut di atas akan ditolak dan tidak akan diproses.

### **13.3. BATAS MINIMUM PEMBELIAN UNIT PENYERTAAN**

Minimum pembelian awal dan selanjutnya Unit Penyertaan DANAMAS PASTI untuk setiap Pemegang Unit Penyertaan adalah sebesar Rp. 500.000,- (lima ratus ribu rupiah).

Untuk transaksi Unit Penyertaan DANAMAS PASTI yang dilakukan melalui Sistem Elektronik, batas minimum pembelian awal dan selanjutnya Unit Penyertaan DANAMAS PASTI untuk setiap Pemegang Unit Penyertaan adalah sebesar Rp. 10.000,- (sepuluh ribu Rupiah).

Apabila pembelian Unit Penyertaan dilakukan melalui Agen Penjual Efek Reksa Dana yang ditunjuk oleh Manajer Investasi (jika ada) maka dengan pemberitahuan tertulis sebelumnya kepada Manajer Investasi, Agen Penjual Efek Reksa Dana yang ditunjuk oleh Manajer Investasi (jika ada) dapat menetapkan jumlah minimum pembelian awal dan selanjutnya Unit Penyertaan yang lebih tinggi dari ketentuan minimum pembelian Unit Penyertaan di atas.

### **13.4. PEMBELIAN UNIT PENYERTAAN SECARA BERKALA**

Dalam hal Manajer Investasi dan/atau Agen Penjual Efek Reksa Dana yang ditunjuk oleh Manajer Investasi (jika ada) menyediakan fasilitas pembelian Unit Penyertaan secara berkala, calon Pemegang Unit Penyertaan dapat melakukan pembelian Unit Penyertaan DANAMAS PASTI secara berkala pada Manajer Investasi atau melalui Agen Penjual Efek Reksa Dana yang ditunjuk oleh Manajer Investasi (jika ada) yang dapat memfasilitasi pembelian Unit Penyertaan secara berkala, sepanjang hal tersebut dinyatakan dengan tegas oleh calon Pemegang Unit Penyertaan tersebut dalam Formulir Pemesanan Pembelian Unit Penyertaan DANAMAS PASTI. Manajer Investasi wajib memastikan kesiapan pelaksanaan pembelian Unit Penyertaan secara berkala termasuk kesiapan sistem pembayaran pembelian Unit Penyertaan secara berkala.

Manajer Investasi, dan Agen Penjual Efek Reksa Dana yang ditunjuk oleh Manajer Investasi (jika ada) akan menyepakati suatu bentuk Formulir Pemesanan Pembelian Unit Penyertaan yang akan digunakan untuk pembelian Unit Penyertaan secara berkala sehingga pembelian Unit Penyertaan DANAMAS PASTI secara berkala cukup dilakukan dengan mengisi secara lengkap dan menandatangani Formulir Pemesanan Pembelian Unit Penyertaan pada saat pembelian Unit Penyertaan DANAMAS PASTI secara berkala yang pertama kali.

Formulir Pemesanan Pembelian Unit Penyertaan secara berkala sekurang-kurangnya memuat tanggal pembelian Unit Penyertaan secara berkala, jumlah pembelian Unit Penyertaan secara berkala dan jangka waktu dilakukannya pembelian Unit Penyertaan secara berkala.

Formulir Pemesanan Pembelian Unit Penyertaan secara berkala yang pertama kali tersebut akan diberlakukan sebagai Formulir Pemesanan Pembelian Unit Penyertaan yang telah lengkap (*in complete application*) untuk pembelian-pembelian Unit Penyertaan DANAMAS PASTI secara berkala berikutnya.

Ketentuan mengenai dokumen-dokumen yang harus dilengkapi dan ditandatangani oleh Pemegang Unit Penyertaan sebagaimana dimaksud pada butir 13.1 Prospektus ini yaitu Formulir Profil Calon Pemegang Unit Penyertaan beserta dokumen-dokumen pendukungnya sesuai dengan Program APU dan PPT di Sektor Jasa Keuangan, wajib dilengkapi oleh calon Pemegang Unit Penyertaan sebelum melakukan pembelian Unit Penyertaan DANAMAS PASTI yang pertama kali (pembelian awal).

### **13.5. HARGA PEMBELIAN UNIT PENYERTAAN**

Setiap Unit Penyertaan DANAMAS PASTI ditawarkan dengan harga sama dengan Nilai Aktiva Bersih awal yaitu sebesar Rp 1.000,- (seribu Rupiah) pada hari pertama penawaran. Selanjutnya harga pembelian setiap Unit Penyertaan DANAMAS PASTI ditetapkan berdasarkan Nilai Aktiva Bersih DANAMAS PASTI pada akhir Hari Bursa yang bersangkutan.

### **13.6. PEMROSESAN PEMBELIAN UNIT PENYERTAAN**

Formulir Pemesanan Pembelian Unit Penyertaan DANAMAS PASTI beserta bukti pembayaran dan foto copy bukti identitas diri yang telah lengkap dan diterima dengan baik serta disetujui oleh Manajer Investasi atau Agen Penjual Efek Reksa Dana yang ditunjuk oleh Manajer Investasi (jika ada) sampai dengan jam 13.00 WIB (tiga belas Waktu Indonesia Barat) dan pembayaran untuk pembelian tersebut diterima dengan

baik (*in good fund*) oleh Bank Kustodian selambat-lambatnya pukul 15.00 (lima belas Waktu Indonesia Barat) pada Hari Bursa penjualan Unit Penyertaan, akan diproses oleh Bank Kustodian berdasarkan Nilai Aktiva Bersih pada akhir Hari Bursa yang sama.

Formulir Pemesanan Pembelian Unit Penyertaan DANAMAS PASTI beserta bukti pembayaran dan foto copy bukti identitas diri yang telah diterima secara lengkap dan disetujui oleh Manajer Investasi atau Agen Penjual Efek Reksa Dana yang ditunjuk oleh Manajer Investasi (jika ada) setelah jam 13.00 WIB (tiga belas Waktu Indonesia Barat) dan pembayaran untuk pembelian tersebut diterima dengan baik (*in good fund*) oleh Bank Kustodian atau paling lambat pada Hari Bursa berikutnya, akan diproses oleh Bank Kustodian berdasarkan Nilai Aktiva Bersih DANAMAS PASTI pada akhir Hari Bursa berikutnya.

Dalam hal pembelian Unit Penyertaan DANAMAS PASTI dilakukan oleh Pemegang Unit Penyertaan secara berkala sesuai dengan ketentuan butir 13.4 Prospektus ini, maka pembelian Unit Penyertaan DANAMAS PASTI secara berkala dianggap telah diterima dengan baik oleh Manajer Investasi atau Agen Penjual Efek Reksa Dana yang ditunjuk oleh Manajer Investasi (jika ada) pada tanggal yang telah disebutkan di dalam Formulir Pemesanan Pembelian Unit Penyertaan secara berkala yang pertama kali dan akan diproses oleh Bank Kustodian berdasarkan Nilai Aktiva Bersih DANAMAS PASTI pada akhir Hari Bursa diterimanya pembayaran untuk pembelian Unit Penyertaan secara berkala tersebut dengan baik (*in good funds*) oleh Bank Kustodian. Apabila tanggal diterimanya pembayaran untuk pembelian Unit Penyertaan secara berkala tersebut bukan merupakan Hari Bursa, maka pembelian Unit Penyertaan secara berkala tersebut akan diproses oleh Bank Kustodian berdasarkan Nilai Aktiva Bersih DANAMAS PASTI pada Hari Bursa berikutnya.

Untuk pemesanan dan pembayaran pembelian Unit Penyertaan yang dilakukan secara elektronik menggunakan sistem elektronik yang disediakan oleh Manajer Investasi atau Agen Penjual Efek Reksa Dana yang ditunjuk oleh Manajer Investasi (jika ada), jika pemesanan dan pembayaran pembelian tersebut dilakukan pada hari yang bukan merupakan Hari Bursa, maka Nilai Aktiva Bersih yang akan dipergunakan adalah Nilai Aktiva Bersih pada Hari Bursa berikutnya.

### **13.7. SYARAT-SYARAT PEMBAYARAN**

Pembayaran pembelian Unit Penyertaan dapat dilakukan dengan tunai, cek/giro atau pemindahbukuan/transfer dalam mata uang rupiah ke dalam rekening DANAMAS PASTI di Bank Kustodian atau ke dalam rekening DANAMAS PASTI di bank lain yang dibuka oleh Bank Kustodian atas permintaan Manajer Investasi. Pembayaran harus ditujukan ke rekening bank di bawah ini:

**PT. Bank CIMB Niaga Tbk., Cabang Sudirman, Jakarta**

A/c. : REKSA DANA DANAMAS PASTI

No. Rekening : 8000-3322-0100

**PT Bank Maybank Indonesia Tbk (d/h Bank BII), Cabang Thamrin, Jakarta**

A/c. : REKSADANA DANAMAS PASTI

No. Rekening : 2-003-064-750

**PT Bank Sinarmas Tbk., Cabang Thamrin, Jakarta**

A/c. : REKSA DANA DANAMAS PASTI

No. rekening : 000-395-9155

**PT. Bank Mandiri Tbk, Cabang BEJ, Jakarta**

A/c. : REKSADANA DANAMAS PASTI

No. rekening : 104-000-448-9279

**PT. Bank Central Asia Tbk. (BCA), Cabang BEJ, Jakarta**

Atas nama : REKSA DANA DANAMAS PASTI

No. Rekening : 458-2233-083

Semua pembayaran dengan cek/giro baru dianggap efektif pada saat dana diterima dengan baik (*in good fund*) dalam rekening DANAMAS PASTI di Bank Kustodian atau dalam rekening DANAMAS PASTI di bank – bank lain yang dibuka oleh Bank Kustodian atas permintaan Manajer Investasi.

Untuk pemesanan pembelian Unit Penyertaan yang ditolak seluruhnya atau sebagian, seluruh dana atau sisa dana dari pembayaran melalui cek/giro, pemindahbukuan atau transfer tersebut, tanpa mendapat bunga, akan

dikembalikan oleh Manajer Investasi kepada pemesan Unit Penyertaan dengan cara pemindahbukuan/transfer ke rekening yang ditunjuk oleh investor atau Pemegang Unit Penyertaan.

Biaya-biaya yang dikeluarkan dalam pemakaian cek/giro atau pemindahbukuan/transfer sehubungan dengan pembayaran pembelian Unit Penyertaan atau pengembalian sisa dana dari pembelian Unit Penyertaan, bila ada, menjadi beban dan tanggungjawab pemodal.

### **13.8. PERSETUJUAN PERMOHONAN PEMBELIAN UNIT PENYERTAAN, SURAT KONFIRMASI TRANSAKSI UNIT PENYERTAAN DAN LAPORAN BULANAN.**

Manajer Investasi dan Bank Kustodian berhak menerima atau menolak pemesanan pembelian Unit Penyertaan secara keseluruhan atau sebagian. Bagi pemesanan pembelian Unit Penyertaan yang ditolak seluruhnya atau sebagian, dana pembelian atau sisanya akan dikembalikan oleh Manajer Investasi atas nama calon Pemegang Unit Penyertaan tanpa bunga dengan pemindahbukuan/transfer dalam mata uang Rupiah ke rekening yang terdaftar atas nama calon Pemegang Unit Penyertaan.

Bank Kustodian akan menerbitkan Surat Konfirmasi Transaksi Unit Penyertaan dan mengirimkannya kepada Pemegang Unit Penyertaan baik secara langsung atau melalui Manajer Investasi atau Agen Penjual Efek Reksa Dana yang ditunjuk oleh Manajer Investasi (jika ada) dalam waktu paling lambat 7 (tujuh) Hari Bursa setelah aplikasi pembelian Unit Penyertaan DANAMAS PASTI dari Pemegang Unit Penyertaan telah lengkap dan diterima dengan baik oleh Manajer Investasi atau Agen Penjual Efek Reksa Dana yang ditunjuk oleh Manajer Investasi (jika ada) dan pembayaran untuk pembelian tersebut diterima dengan baik oleh Bank Kustodian (*in complete application and in good fund*) sesuai ketentuan pemrosesan pembelian Unit Penyertaan yang ditetapkan dalam Prospektus ini. Surat Konfirmasi Transaksi Unit Penyertaan tersebut akan menyatakan jumlah Unit Penyertaan yang dibeli dan dimiliki serta Nilai Aktiva Bersih setiap Unit Penyertaan pada saat Unit Penyertaan dibeli.

Disamping Surat Konfirmasi Transaksi Unit Penyertaan, pemegang Unit Penyertaan akan mendapatkan Laporan Bulanan.

Surat Konfirmasi Transaksi Unit Penyertaan merupakan Bukti Kepemilikan Unit Penyertaan DANAMAS PASTI. Manajer Investasi tidak akan menerbitkan sertifikat sebagai bukti kepemilikan Unit Penyertaan DANAMAS PASTI.

### **13.9. SUMBER DANA PEMBAYARAN PEMBELIAN UNIT PENYERTAAN**

Dana pembelian Unit Penyertaan DANAMAS PASTI sebagaimana dimaksud pada angka 13.7 di atas hanya dapat berasal dari:

- a. calon Pemegang Unit Penyertaan Reksa Dana berbentuk Kontrak Investasi Kolektif;
- b. anggota keluarga calon Pemegang Unit Penyertaan Reksa Dana berbentuk Kontrak Investasi Kolektif;
- c. perusahaan tempat bekerja dari calon Pemegang Unit Penyertaan Reksa Dana berbentuk Kontrak Investasi Kolektif; dan/atau
- d. Manajer Investasi, Agen Penjual Efek Reksa Dana dan/atau asosiasi yang terkait dengan Reksa Dana, untuk pemberian hadiah dalam rangka kegiatan pemasaran Unit Penyertaan DANAMAS PASTI.

Dalam hal pembelian Unit Penyertaan oleh Pemegang Unit Penyertaan menggunakan sumber dana yang berasal dari pihak sebagaimana dimaksud pada huruf b, huruf c, dan huruf d di atas, Formulir Pembelian Unit Penyertaan DANAMAS PASTI wajib disertai dengan lampiran surat pernyataan dan bukti pendukung yang menunjukkan hubungan antara calon Pemegang Unit Penyertaan DANAMAS PASTI dengan pihak dimaksud.

**BAB XIV**  
**PERSYARATAN DAN TATA CARA PENJUALAN KEMBALI (PELUNASAN)**  
**UNIT PENYERTAAN**

**14.1. PENJUALAN KEMBALI UNIT PENYERTAAN**

Pemegang Unit Penyertaan dapat menjual kembali sebagian atau seluruh Unit Penyertaan DANAMAS PASTI yang dimilikinya dan Manajer Investasi wajib melakukan pembelian kembali Unit Penyertaan tersebut pada setiap Hari Bursa, kecuali terdapat kondisi yang telah disebutkan dalam Prospektus ini.

**14.2. PROSEDUR PENJUALAN KEMBALI UNIT PENYERTAAN**

Penjualan Kembali Unit Penyertaan dilakukan dengan mengisisecara lengkap dan menandatangani Formulir Penjualan Kembali Unit Penyertaan DANAMAS PASTI yang ditujukan kepada Manajer Investasi secara langsung atau melalui Agen Penjual Efek Reksa Dana yang ditunjuk oleh Manajer Investasi (jika ada).

Permohonan Penjualan kembali Unit Penyertaan DANAMAS PASTI harus dilakukan dengan syarat dan ketentuan yang tercantum dalam Kontrak Investasi Kolektif DANAMAS PASTI, Prospektus dan juga tercantum didalam Formulir Penjualan Kembali Unit Penyertaan DANAMAS PASTI.

Dalam hal Manajer Investasi atau Agen Penjual Efek Reksa Dana yang ditunjuk oleh Manajer Investasi (jika ada) di bawah koordinasi Manajer Investasi menyediakan sistem elektronik, Pemegang Unit Penyertaan dapat melakukan penjualan kembali Unit Penyertaan dengan menyampaikan aplikasi penjualan kembali Unit Penyertaan berbentuk formulir elektronik dengan menggunakan sistem elektronik yang disediakan oleh Manajer Investasi atau Agen Penjual Efek Reksa Dana yang ditunjuk oleh Manajer Investasi (jika ada). Manajer Investasi wajib memastikan kesiapan sistem elektronik yang disediakan oleh Manajer Investasi atau Agen Penjual Efek Reksa Dana yang ditunjuk oleh Manajer Investasi (jika ada) untuk penjualan kembali Unit Penyertaan dan memastikan bahwa sistem elektronik tersebut telah sesuai dengan peraturan ketentuan hukum di bidang informasi dan transaksi elektronik yang berlaku, yang antara lain memberikan informasi dan bukti transaksi yang sah, dokumen elektronik yang dapat dicetak apabila diminta oleh Pemegang Unit Penyertaan dan/atau OJK, dan melindungi kepentingan Pemegang Unit Penyertaan yang beritikad baik serta memastikan Pemegang Unit Penyertaan telah melakukan pendaftaran sistem elektronik yang disediakan oleh Manajer Investasi atau Agen Penjual Efek Reksa Dana yang ditunjuk oleh Manajer Investasi (jika ada).

Manajer Investasi bertanggung jawab atas penyelenggaraan Formulir Penjualan Kembali Unit Penyertaan dengan sistem elektronik.

Penjualan kembali Unit Penyertaan yang dilakukan tidak sesuai atau menyimpang dari persyaratan dan ketentuan yang telah disebutkan diatas tidak akan diproses oleh Manajer Investasi.

**14.3. BATAS MINIMUM PENJUALAN KEMBALI UNIT PENYERTAAN DAN SALDO MINIMUM KEPEMILIKAN UNIT PENYERTAAN**

Batas minimum penjualan kembali Unit Penyertaan DANAMAS PASTI untuk setiap Pemegang Unit Penyertaan adalah sebesar Rp. 100.000,- (seratus ribu Rupiah). Pemegang Unit Penyertaan harus mempertahankan saldo minimum kepemilikan Unit Penyertaan DANAMAS PASTI yang harus dipertahankan oleh setiap Pemegang Unit Penyertaan pada Hari Bursa penjualan kembali Unit Penyertaan adalah sebesar Rp. 100.000,- (seratus ribu Rupiah).

Untuk transaksi Unit Penyertaan DANAMAS PASTI yang dilakukan melalui Sistem Elektronik, batas minimum penjualan kembali Unit Penyertaan DANAMAS PASTI adalah sebesar Rp. 10.000,- (sepuluh ribu Rupiah). Pemegang Unit Penyertaan harus mempertahankan saldo minimum kepemilikan Unit Penyertaan DANAMAS PASTI yang harus dipertahankan oleh setiap Pemegang Unit Penyertaan pada Hari Bursa penjualan kembali Unit Penyertaan adalah sebesar Rp. 10.000,- (sepuluh ribu Rupiah).

Apabila penjualan kembali Unit Penyertaan mengakibatkan jumlah kepemilikan Unit Penyertaan DANAMAS PASTI yang tersisa kurang dari Saldo Minimum Kepemilikan Unit Penyertaan sesuai dengan yang dipersyaratkan pada Hari Bursa penjualan kembali Unit Penyertaan, maka Manajer Investasi atau Agen Penjual Efek Reksa Dana yang ditunjuk oleh Manajer Investasi (jika ada) harus memberitahukan kepada Pemegang Unit Penyertaan untuk melakukan penjualan kembali seluruh Unit Penyertaan yang tersisa milik Pemegang Unit Penyertaan dengan mengisi secara lengkap dan menandatangani Formulir Penjualan Kembali Unit Penyertaan untuk seluruh Unit Penyertaan yang tersisa tersebut.

Apabila penjualan kembali Unit Penyertaan dilakukan melalui Agen Penjual Efek Reksa Dana yang ditunjuk oleh Manajer Investasi (jika ada) maka dengan pemberitahuan tertulis sebelumnya kepada Manajer Investasi, Agen Penjual Efek Reksa Dana yang ditunjuk oleh Manajer Investasi (jika ada) dapat menetapkan jumlah minimum penjualan kembali Unit Penyertaan yang lebih tinggi dari ketentuan minimum penjualan kembali Unit Penyertaan di atas.

#### **14.4. BATAS MAKSIMUM PENJUALAN KEMBALI UNIT PENYERTAAN**

Manajer Investasi berhak membatasi jumlah penjualan kembali Unit Penyertaan DANAMAS PASTI dalam 1 (satu) Hari Bursa sampai dengan 20% (dua puluh persen) dari total Nilai Aktiva Bersih DANAMAS PASTI pada hari diterimanya permohonan penjualan kembali Unit Penyertaan. Manajer Investasi dapat menggunakan total Nilai Aktiva Bersih pada 1 (satu) Hari Bursa sebelum Hari Bursa diterimanya permohonan penjualan kembali Unit Penyertaan sebagai perkiraan penghitungan batas maksimum penjualan kembali Unit Penyertaan pada Hari Bursa diterimanya permohonan penjualan kembali Unit Penyertaan. Dalam hal Manajer Investasi menerima atau menyimpan permohonan penjualan kembali Unit Penyertaan dalam 1 (satu) Hari Bursa lebih dari 20% (dua puluh persen) dari total Nilai Aktiva Bersih DANAMAS PASTI yang diterbitkan pada Hari Bursa diterimanya permohonan penjualan kembali Unit Penyertaan Manajer Investasi bermaksud menggunakan haknya untuk membatasi jumlah penjualan kembali Unit Penyertaan, maka kelebihan permohonan penjualan kembali Unit Penyertaan tersebut oleh Bank Kustodian atas instruksi tertulis Manajer Investasi akan diproses dan dibukukan serta dianggap sebagai permohonan penjualan kembali Unit Penyertaan pada Hari Bursa berikutnya yang ditentukan berdasarkan urutan permohonan (*first come first served*) di Manajer Investasi setelah Manajer Investasi atau Agen Penjual Efek Reksa Dana yang ditunjuk oleh Manajer Investasi (jika ada) memberitahukan keadaan tersebut kepada Pemegang Unit Penyertaan yang permohonan penjualan kembali Unit Penyertaannya tidak dapat diproses pada Hari Bursa diterimanya permohonan penjualan kembali Unit Penyertaan tersebut dan memperoleh konfirmasi dari Pemegang Unit Penyertaan bahwa permohonan penjualan kembali Unit Penyertaan dapat tetap diproses sebagai permohonan penjualan kembali Unit Penyertaan pada Hari Bursa berikutnya yang ditentukan berdasarkan urutan permohonan (*first come first served*) di Manajer Investasi.

Batas maksimum penjualan kembali Unit Penyertaan tersebut di atas berlaku akumulatif terhadap permohonan pengalihan investasi (jumlah total permohonan penjualan kembali dan pengalihan investasi).

#### **14.5. HARGA PENJUALAN KEMBALI UNIT PENYERTAAN**

Harga penjualan kembali Unit Penyertaan DANAMAS PASTI adalah harga setiap Unit Penyertaan pada setiap Hari Bursa yang ditentukan berdasarkan Nilai Aktiva Bersih DANAMAS PASTI pada akhir Hari Bursa tersebut.

#### **14.6. PROSES PENJUALAN KEMBALI UNIT PENYERTAAN**

Formulir Penjualan Kembali Unit Penyertaan DANAMAS PASTI yang telah lengkap sesuai dengan syarat dan ketentuan yang tercantum dalam Kontrak Investasi Kolektif DANAMAS PASTI, Prospektus dan Formulir Penjualan Kembali Unit Penyertaan DANAMAS PASTI dan diterima secara lengkap oleh Manajer Investasi atau Agen Penjual Efek Reksa Dana yang ditunjuk oleh Manajer Investasi (jika ada) sampai dengan pukul 13.00 WIB (tiga belas Waktu Indonesia Barat), akan diproses oleh Bank Kustodian berdasarkan Nilai Aktiva Bersih DANAMAS PASTI pada akhir Hari Bursa tersebut.

Formulir Penjualan Kembali Unit Penyertaan DANAMAS PASTI yang telah dipenuhi sesuai dengan syarat dan ketentuan yang tercantum dalam Kontrak Investasi Kolektif DANAMAS PASTI, Prospektus dan Formulir Penjualan Kembali Unit Penyertaan DANAMAS PASTI dan diterima dengan baik oleh Manajer Investasi atau Agen Penjual Efek Reksa Dana yang ditunjuk oleh Manajer Investasi (jika ada) setelah pukul 13.00 WIB (tiga belas Waktu Indonesia Barat), akan diproses oleh Bank Kustodian berdasarkan Nilai Aktiva Bersih DANAMAS PASTI pada akhir Hari Bursa berikutnya.

Untuk penjualan kembali Unit Penyertaan yang dilakukan secara elektronik menggunakan sistem elektronik yang disediakan oleh Manajer Investasi atau Agen Penjual Efek Reksa Dana yang ditunjuk oleh Manajer Investasi (jika ada), jika penjualan kembali Unit Penyertaan tersebut dilakukan pada hari yang bukan merupakan Hari Bursa, maka Nilai Aktiva Bersih yang akan dipergunakan adalah Nilai Aktiva Bersih pada Hari Bursa berikutnya.

#### **14.7. PEMBAYARAN PENJUALAN KEMBALI UNIT PENYERTAAN**

Pembayaran dana hasil penjualan kembali Unit Penyertaan akan dilakukan dalam bentuk pemindahbukuan/transfer dalam mata uang Rupiah ke rekening yang terdaftar atas nama Pemegang Unit

Penyertaan. Biaya pemindahbukuan/transfer, jika ada, merupakan beban dari Pemegang Unit Penyertaan. Pembayaran dana hasil penjualan kembali Unit Penyertaan DANAMAS PASTI dilakukan sesegera mungkin, paling lambat 7 (tujuh) Hari Bursa sejak Formulir Penjualan Kembali Unit Penyertaan, yang telah lengkap sesuai dengan syarat dan ketentuan yang tercantum dalam Kontrak Investasi Kolektif DANAMAS PASTI, Prospektus dan Formulir Penjualan Kembali Unit Penyertaan DANAMAS PASTI, diterima dengan baik oleh Manajer Investasi atau Agen Penjual Efek Reksa Dana yang ditunjuk oleh Manajer Investasi (jika ada).

#### **14.8. SURAT KONFIRMASI TRANSAKSI UNIT PENYERTAAN**

Bank Kustodian akan menerbitkan Surat Konfirmasi Transaksi Unit Penyertaan yang menyatakan antara lain jumlah Unit Penyertaan yang dijual kembali dan dimiliki serta Nilai Aktiva Bersih setiap Unit Penyertaan pada saat Unit Penyertaan dijual kembali dan mengirimkannya kepada Pemegang Unit Penyertaan baik secara langsung maupun melalui Manajer Investasi atau Agen Penjual Efek Reksa Dana yang ditunjuk oleh Manajer Investasi (jika ada) dalam waktu paling lambat 7 (tujuh) Hari Bursa setelah aplikasi penjualan kembali Unit Penyertaan DANAMAS PASTI dari Pemegang Unit Penyertaan telah lengkap dan diterima dengan baik (*in complete application*) oleh Manajer Investasi sesuai ketentuan pemrosesan penjualan kembali Unit Penyertaan yang ditetapkan dalam Prospektus ini.

#### **14.9. PENOLAKAN PENJUALAN KEMBALI UNIT PENYERTAAN**

Setelah memberitahukan secara tertulis kepada Otoritas Jasa Keuangan dengan tembusan kepada Bank Kustodian, Manajer Investasi dapat menolak pembelian kembali (pelunasan) Unit Penyertaan DANAMAS PASTI atau menginstruksikan Agen Penjual Efek Reksa Dana yang ditunjuk oleh Manajer Investasi (jika ada) untuk melakukan penolakan pembelian kembali (pelunasan) Unit Penyertaan DANAMAS PASTI, apabila terjadi hal-hal sebagai berikut :

- (i) Bursa Efek dimana sebagian besar portofolio DANAMAS PASTI diperdagangkan ditutup; atau
- (ii) Perdagangan efek atas sebagian besar portofolio efek DANAMAS PASTI dibursa efek dihentikan; atau
- (iii) Keadaan darurat / kahar sebagaimana dimaksud dalam pasal 5 huruf k Undang-Undang Nomor 8 Tahun 1995 tentang Pasar Modal beserta Peraturan Pelaksanaannya.

Manajer Investasi wajib memberitahukan secara tertulis hal tersebut di atas kepada Pemegang Unit Penyertaan paling lambat 1 (satu) Hari Bursa setelah tanggal instruksi penjualan kembali dari Pemegang Unit Penyertaan diterima oleh Manajer Investasi.

Selama periode penolakan pembelian kembali dan/atau pelunasan Unit Penyertaan dimaksud, Bank Kustodian dilarang mengeluarkan Unit Penyertaan baru dan Manajer Investasi dilarang melakukan penjualan Unit Penyertaan baru.

## **BAB XV**

### **PERSYARATAN DAN TATA CARA PENGALIHAN INVESTASI**

#### **15.1 PENGALIHAN INVESTASI**

Pemegang Unit Penyertaan dapat mengalihkan sebagian atau seluruh investasinya dalam Unit Penyertaan DANAMAS PASTI ke Unit Penyertaan Reksa Dana lainnya yang memiliki fasilitas pengalihan investasi yang dikelola oleh Manajer Investasi yang sama, sesuai dengan syarat dan ketentuan yang tercantum dalam Kontrak Investasi Kolektif DANAMAS PASTI, Prospektus dan dalam Formulir Pengalihan Investasi Reksa Dana yang bersangkutan.

#### **15.2 PROSEDUR PENGALIHAN INVESTASI**

Pengalihan investasi dilakukan dengan mengisi secara lengkap, menandatangani dan menyampaikan Formulir Pengalihan Investasi kepada Manajer Investasi atau melalui Agen Penjual Efek Reksa Dana yang ditunjuk oleh Manajer Investasi (jika ada).

Dalam hal Manajer Investasi atau Agen Penjual Efek Reksa Dana yang ditunjuk oleh Manajer Investasi (jika ada) di bawah koordinasi Manajer Investasi menyediakan sistem elektronik, Pemegang Unit Penyertaan dapat melakukan Pengalihan investasi dengan menyampaikan aplikasi Pengalihan investasi berbentuk formulir elektronik dengan menggunakan sistem elektronik yang disediakan oleh Manajer Investasi atau Agen Penjual Efek Reksa Dana yang ditunjuk oleh Manajer Investasi (jika ada). Manajer Investasi wajib memastikan kesiapan sistem elektronik yang disediakan oleh Manajer Investasi atau Agen Penjual Efek Reksa Dana yang ditunjuk oleh Manajer Investasi (jika ada) untuk Pengalihan investasi dan memastikan bahwa sistem elektronik tersebut telah sesuai dengan peraturan ketentuan hukum di bidang informasi dan transaksi elektronik yang berlaku, yang antara lain memberikan informasi dan bukti transaksi yang sah, dokumen elektronik yang dapat dicetak apabila diminta oleh Pemegang Unit Penyertaan dan/atau OJK, dan melindungi kepentingan Pemegang Unit Penyertaan yang beritikad baik serta memastikan Pemegang Unit Penyertaan telah melakukan pendaftaran sistem elektronik yang disediakan oleh Manajer Investasi atau Agen Penjual Efek Reksa Dana yang ditunjuk oleh Manajer Investasi (jika ada). Manajer Investasi bertanggung jawab atas penyelenggaraan Formulir Pengalihan Investasi dengan sistem elektronik.

Pengalihan investasi tersebut harus dilakukan sesuai dengan syarat dan ketentuan yang tercantum dalam Kontrak Investasi Kolektif DANAMAS PASTI, Prospektus dan dalam Formulir Pengalihan Investasi Reksa Dana yang bersangkutan. Pengalihan investasi oleh Pemegang Unit Penyertaan yang dilakukan menyimpang dari ketentuan-ketentuan dan persyaratan-persyaratan dalam Reksa Dana yang bersangkutan akan ditolak dan tidak diproses.

#### **15.3 PEMROSESAN PENGALIHAN INVESTASI**

Pengalihan investasi diproses oleh Manajer Investasi dengan melakukan pembelian kembali Unit Penyertaan Reksa Dana yang bersangkutan yang dimiliki oleh Pemegang Unit Penyertaan dan melakukan penjualan Unit Penyertaan Reksa Dana lainnya yang diinginkan oleh Pemegang Unit Penyertaan pada waktu yang bersamaan dengan menggunakan Nilai Aktiva Bersih per Unit Penyertaan dari masing-masing Reksa Dana sesuai dengan saat diterimanya perintah pengalihan secara lengkap.

Formulir Pengalihan Investasi yang telah lengkap dan diterima dengan baik oleh Manajer Investasi atau Agen Penjual Efek Reksa Dana yang ditunjuk oleh Manajer Investasi (jika ada) sampai dengan pukul 13.00 WIB (tiga belas Waktu Indonesia Barat), akan diproses oleh Bank Kustodian berdasarkan Nilai Aktiva Bersih Reksa Dana yang bersangkutan pada akhir Hari Bursa tersebut.

Formulir Pengalihan Investasi yang telah lengkap dan diterima dengan baik oleh Manajer Investasi atau Agen Penjual Efek Reksa Dana yang ditunjuk oleh Manajer Investasi (jika ada) setelah pukul 13.00 WIB (tiga belas Waktu Indonesia Barat), akan diproses oleh Bank Kustodian berdasarkan Nilai Aktiva Bersih Reksa Dana yang bersangkutan pada akhir Hari Bursa berikutnya.

Untuk pengalihan investasi yang dilakukan secara elektronik menggunakan sistem elektronik yang disediakan oleh Manajer Investasi atau Agen Penjual Efek Reksa Dana yang ditunjuk oleh Manajer Investasi (jika ada), jika pengalihan investasi dilakukan pada hari yang bukan merupakan Hari Bursa, maka Nilai Aktiva Bersih yang akan dipergunakan adalah Nilai Aktiva Bersih pada Hari Bursa berikutnya.

Diterima atau tidaknya permohonan pengalihan investasi sangat tergantung dari ada atau tidaknya Unit Penyertaan dan terpenuhinya batas minimum pembelian Unit Penyertaan Reksa Dana yang dituju.

Dana investasi Pemegang Unit Penyertaan yang permohonan pengalihan investasinya telah diterima oleh Manajer Investasi atau Agen Penjual Efek Reksa Dana yang ditunjuk oleh Manajer Investasi (jika ada)



akan dipindahbukukan oleh Bank Kustodian ke dalam rekening Reksa Dana yang dituju, sesegera mungkin paling lambat 4 (empat) Hari Bursa terhitung sejak Formulir Pengalihan Investasi telah lengkap dan diterima dengan baik oleh Manajer Investasi atau Agen Penjual Efek Reksa Dana yang ditunjuk oleh Manajer Investasi (jika ada).

#### **15.4 BATAS MINIMUM PENGALIHAN INVESTASI DAN SALDO MINIMUM KEPEMILIKAN UNIT PENYERTAAN**

Batas minimum pengalihan investasi dan saldo minimum kepemilikan Unit Penyertaan yang berlaku adalah sama dengan besarnya Batas Minimum Penjualan Kembali dan Saldo Minimum Kepemilikan Reksa Dana yang bersangkutan. Apabila pengalihan investasi mengakibatkan jumlah kepemilikan Unit Penyertaan yang tersisa dalam Reksa Dana yang bersangkutan kurang dari Saldo Minimum Kepemilikan Unit Penyertaan sesuai dengan yang dipersyaratkan pada Hari Bursa pengalihan investasi, maka Manajer Investasi atau Agen Penjual Efek Reksa Dana yang ditunjuk oleh Manajer Investasi (jika ada) harus memberitahukan kepada Pemegang Unit Penyertaan untuk melakukan pengalihan atas seluruh investasi yang tersisa milik Pemegang Unit Penyertaan dengan mengisi Formulir Pengalihan Investasi untuk seluruh investasi yang tersisa tersebut.

Ketentuan mengenai saldo minimum kepemilikan Unit Penyertaan DANAMAS PASTI berlaku secara akumulatif terhadap pengalihan investasi dari DANAMAS PASTI ke Reksa Dana lain yang memiliki fasilitas pengalihan investasi yang dikelola oleh Manajer Investasi dan penjualan kembali Unit Penyertaan DANAMAS PASTI.

#### **15.5 BATAS MAKSIMUM PENGALIHAN INVESTASI**

Manajer Investasi berhak membatasi jumlah pengalihan investasi dari Unit Penyertaan DANAMAS PASTI ke Unit Penyertaan Reksa Dana lainnya dalam 1 (satu) Hari Bursa sampai dengan 10% (sepuluh persen) dari total Nilai Aktiva Bersih DANAMAS PASTI pada 1 (satu) Hari Bursa sebelum Hari Bursa diterimanya permohonan pengalihan investasi. Batas maksimum pengalihan investasi dari Pemegang Unit Penyertaan di atas berlaku akumulatif dengan permohonan penjualan kembali Unit Penyertaan dari Pemegang Unit Penyertaan (jumlah total permohonan pengalihan investasi dan penjualan kembali Unit Penyertaan dari Pemegang Unit Penyertaan). Dalam hal Manajer Investasi menerima atau menyimpan permohonan pengalihan investasi dari Pemegang Unit Penyertaan dalam 1 (satu) Hari Bursa lebih dari 10% (sepuluh persen) dari total Nilai Aktiva Bersih DANAMAS PASTI pada 1 (satu) Hari Bursa sebelum Hari Bursa diterimanya permohonan pengalihan investasi dan Manajer Investasi bermaksud menggunakan haknya untuk membatasi jumlah pengalihan investasi, maka kelebihan permohonan pengalihan investasi tersebut oleh Bank Kustodian atas instruksi Manajer Investasi dapat diproses dan dibukukan serta dianggap sebagai permohonan pengalihan investasi pada Hari Bursa berikutnya yang ditentukan berdasarkan urutan permohonan (*first come first served*) di Manajer Investasi setelah Manajer Investasi atau Agen Penjual Efek Reksa Dana yang ditunjuk oleh Manajer Investasi (jika ada) memberitahukan keadaan tersebut kepada Pemegang Unit Penyertaan yang permohonan pengalihan investasinya tidak dapat diproses pada Hari Bursa diterimanya permohonan pengalihan investasi tersebut dan memperoleh konfirmasi dari Pemegang Unit Penyertaan bahwa permohonan pengalihan investasi dapat tetap diproses sebagai permohonan pengalihan investasi pada Hari Bursa berikutnya yang ditentukan berdasarkan urutan permohonan (*first come first served*) di Manajer Investasi.

#### **15.6 SURAT KONFIRMASI TRANSAKSI UNIT PENYERTAAN**

Bank Kustodian akan menerbitkan Surat Konfirmasi Transaksi Unit Penyertaan yang menyatakan antara lain jumlah investasi yang dialihkan dan dimiliki serta Nilai Aktiva Bersih setiap Unit Penyertaan pada saat investasi dialihkan yang akan dikirimkan dalam waktu paling lambat 7 (tujuh) Hari Bursa setelah aplikasi pengalihan investasi dalam DANAMAS PASTI dari Pemegang Unit Penyertaan telah lengkap dan diterima dengan baik (*in complete application*) oleh Manajer Investasi atau Agen Penjual Efek Reksa Dana yang ditunjuk oleh Manajer Investasi (jika ada) sesuai ketentuan pemrosesan pengalihan investasi yang ditetapkan dalam Prospektus ini.

**BAB XVI**  
**PENGALIHAN KEPEMILIKAN UNIT PENYERTAAN**

**16.1. Pengalihan Kepemilikan Unit Penyertaan**

Kepemilikan Unit Penyertaan DANAMAS PASTI hanya dapat beralih atau dialihkan oleh pemegang Unit Penyertaan kepada Pihak lain tanpa melalui mekanisme penjualan, pembelian kembali atau pelunasan dalam rangka:

- a. Pewarisan; atau
- b. Hibah.

**16.2. Prosedur Pengalihan Kepemilikan Unit Penyertaan**

Pengalihan kepemilikan Unit Penyertaan DANAMAS PASTI wajib diberitahukan oleh ahli waris, pemberi hibah, atau penerima hibah kepada Manajer Investasi atau Agen Penjual Efek Reksa Dana yang ditunjuk oleh Manajer Investasi (jika ada) dengan bukti pendukung sesuai dengan peraturan perundang-undangan untuk selanjutnya diadministrasikan di Bank Kustodian.

Pengalihan kepemilikan Unit Penyertaan DANAMAS PASTI sebagaimana dimaksud pada butir 16.1 di atas harus dilakukan sesuai dengan peraturan perundang-undangan yang berlaku dalam bidang pewarisan dan/atau hibah.

Manajer Investasi pengelola DANAMAS PASTI atau Agen Penjual Efek Reksa Dana yang ditunjuk oleh Manajer Investasi (jika ada) wajib menerapkan Program APU dan PPT di Sektor Jasa Keuangan terhadap pihak yang menerima pengalihan kepemilikan Unit Penyertaan dalam rangka pewarisan dan/atau hibah sebagaimana dimaksud pada butir 16.1 di atas.

**BAB XVII**  
**SKEMA PEMBELIAN DAN PENJUALAN KEMBALI (PELUNASAN)**  
**DANAMAS PASTI SERTA PENGALIHAN INVESTASI**

**17.1. Skema Pembelian Unit Penyertaan Reksa Dana**

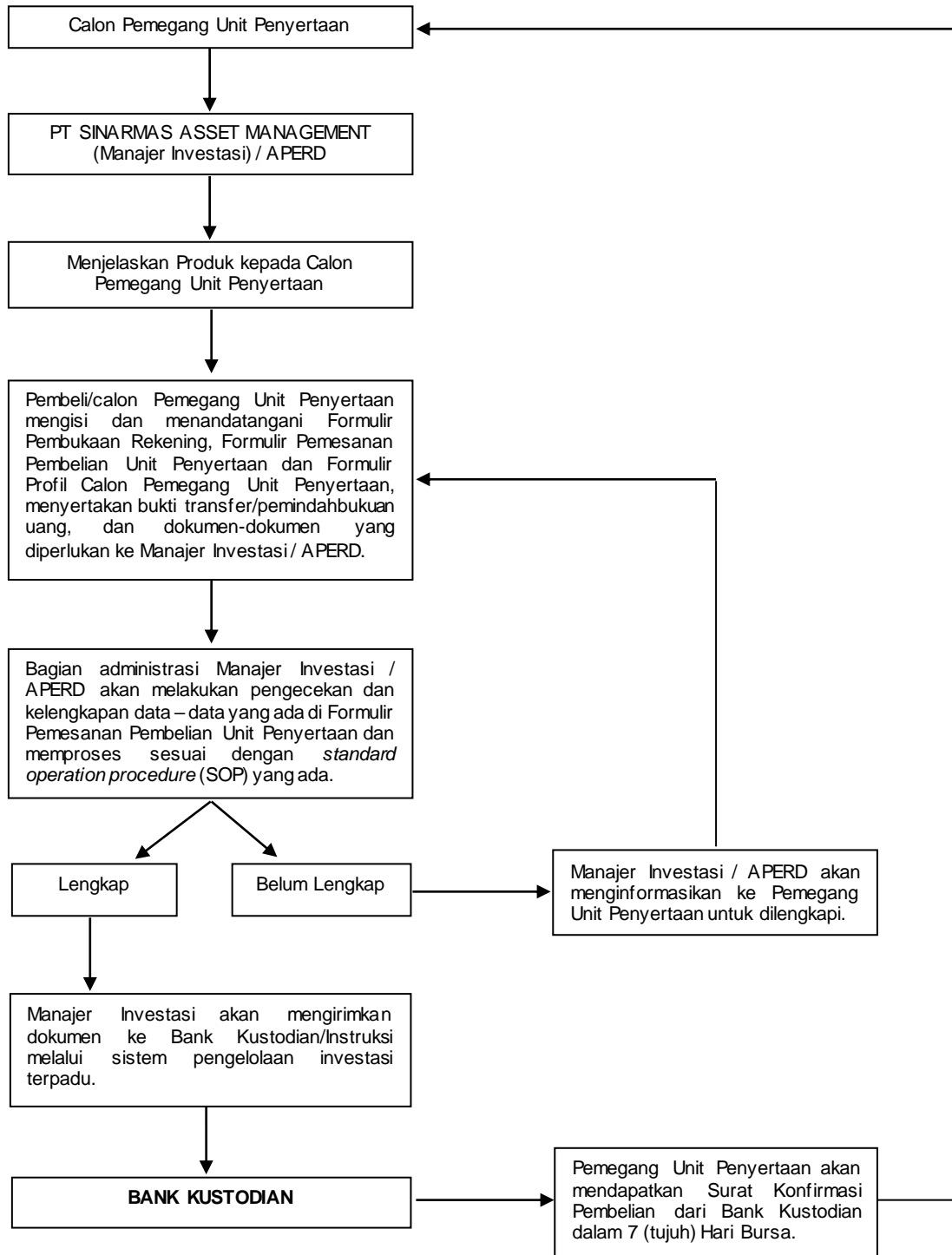

17.2. Skema Penjualan Kembali Unit Penyertaan Reksa Dana

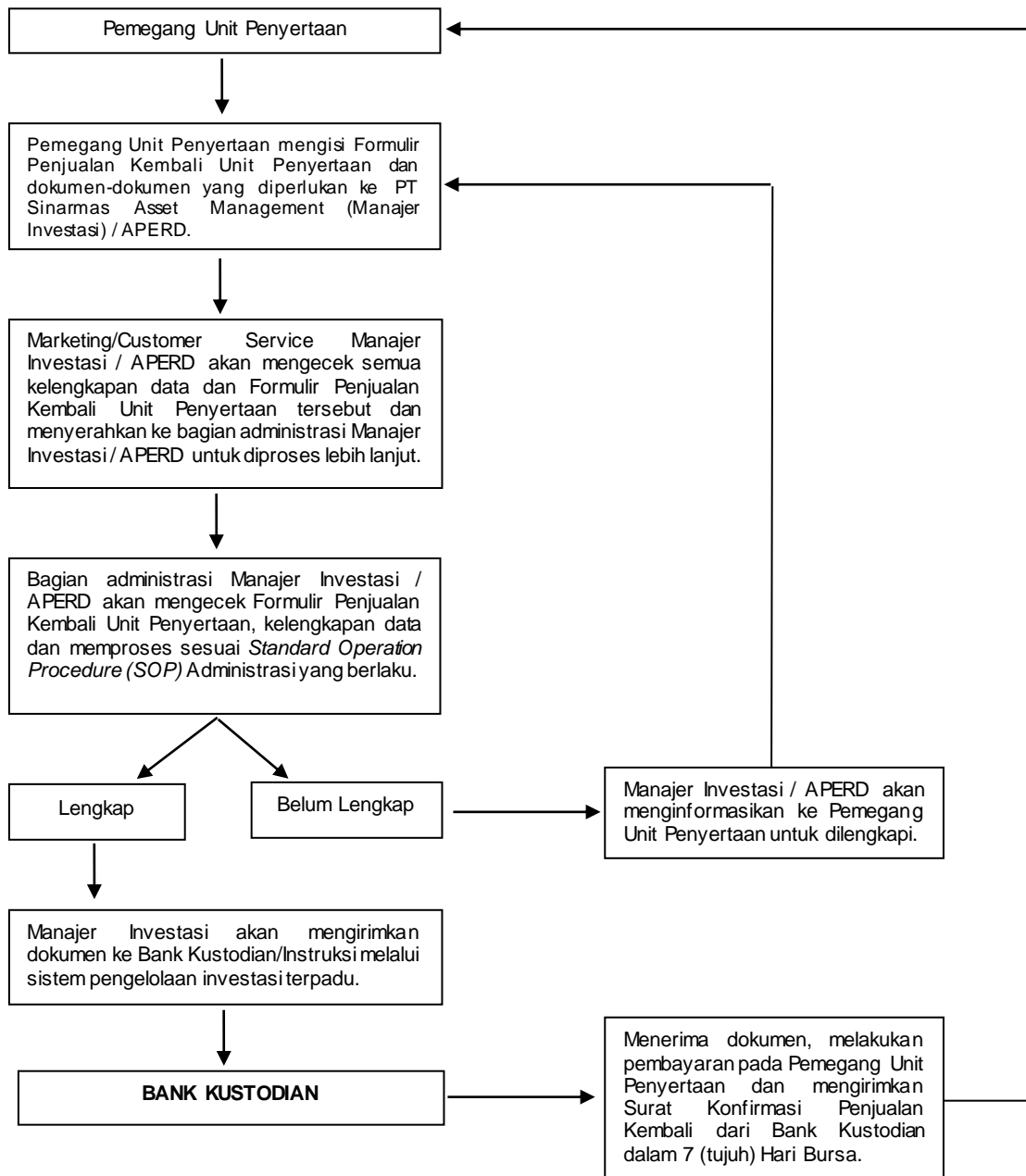

### 17.3. Skema Pengalihan Unit Penyertaan Reksa Dana

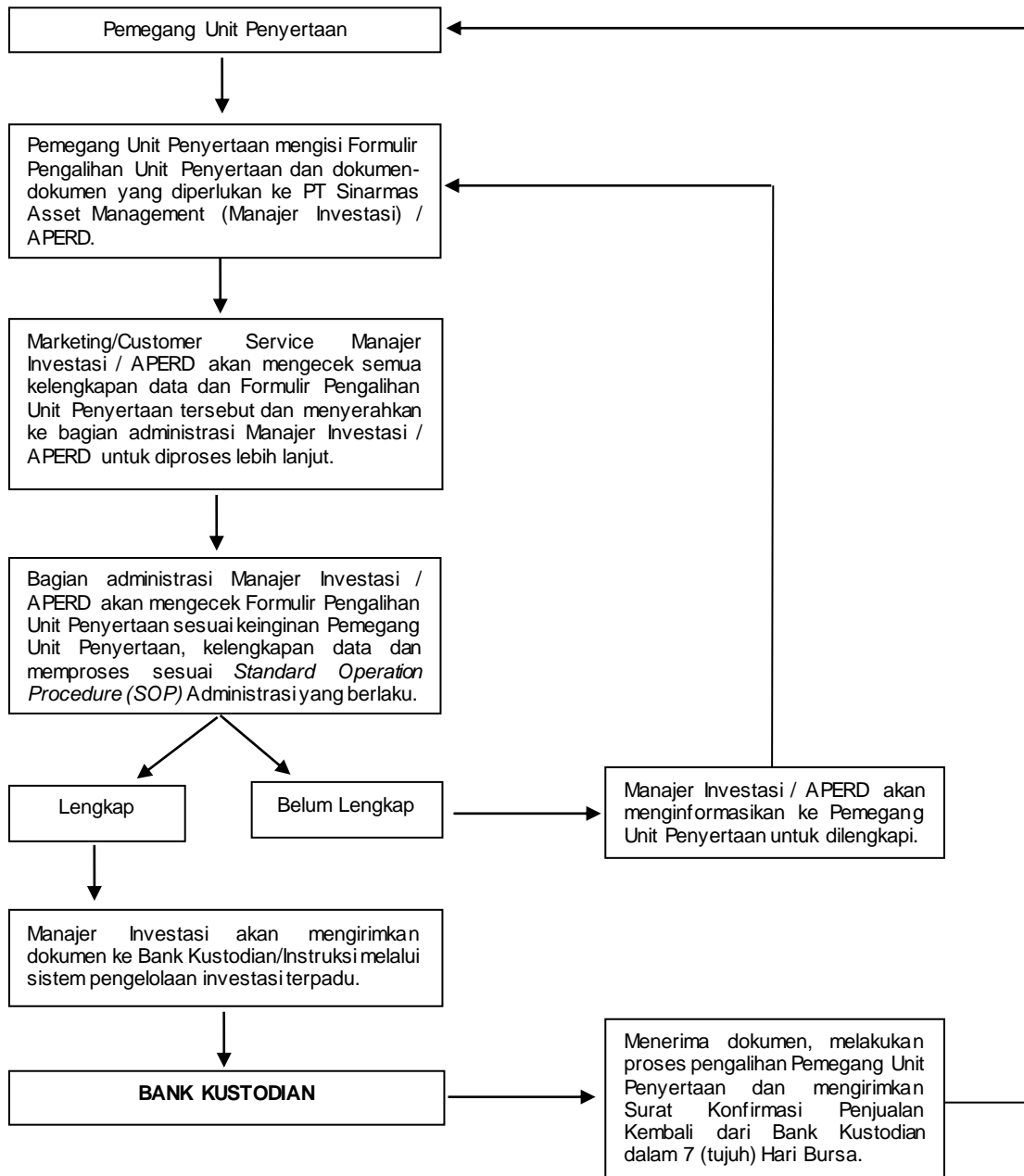

**BAB XVIII**  
**PENYELESAIAN PENGADUAN PEMEGANG UNIT PENYERTAAN**

**18.1. PENGADUAN**

- i. Pengaduan oleh Pemegang Unit Penyertaan disampaikan kepada Manajer Investasi, yang wajib diselesaikan oleh Manajer Investasi dengan mekanisme sebagaimana dimaksud dalam angka 18.2. di bawah.
- ii. Dalam hal pengaduan tersebut berkaitan dengan fungsi Bank Kustodian, maka Manajer Investasi akan menyampaikannya kepada Bank Kustodian, dan Bank Kustodian wajib menyelesaikan pengaduan dengan mekanisme sebagaimana dimaksud dalam angka 18.2. di bawah.

**18.2. MEKANISME PENYELESAIAN PENGADUAN**

- i. Dengan tunduk pada ketentuan angka 18.1 di atas, manajer Investasi dan/atau Bank Kustodian akan melayani dan menyelesaikan adanya pengaduan Pemegang Unit Penyertaan. Penyelesaian pengaduan yang dilakukan oleh Bank Kustodian wajib ditembuskan kepada Manajer Investasi.
- ii. Manajer Investasi dan/atau Bank Kustodian wajib segera menindaklanjuti dan menyelesaikan pengaduan Pemegang Unit Penyertaan yang disampaikan secara lisan paling lambat 5 (lima) Hari Kerja sejak pengaduan diterima.
- iii. Dalam hal Manajer Investasi dan/atau Bank Kustodian membutuhkan dokumen pendukung atas pengaduan yang disampaikan oleh Pemegang Unit Penyertaan secara lisan sebagaimana dimaksud pada butir ii di atas, Manajer Investasi dan/atau Bank Kustodian meminta kepada Pemegang Unit Penyertaan untuk menyampaikan Pengaduan secara tertulis dengan melampirkan dokumen pendukung yang diperlukan.
- iv. Manajer Investasi dan/atau Bank Kustodian wajib melakukan tindak lanjut dan melakukan penyelesaian pengaduan secara tertulis paling lama 20 (dua puluh) Hari Kerja sejak dokumen yang berkaitan langsung dengan pengaduan Pemegang Unit Penyertaan diterima secara lengkap.
- v. Manajer Investasi dan/atau Bank Kustodian dapat memperpanjang jangka waktu sebagaimana dimaksud dalam butir iv di atas sesuai dengan syarat dan ketentuan yang diatur dalam POJK Tentang Layanan Pengaduan Konsumen di Sektor Jasa Keuangan.
- vi. Perpanjangan jangka waktu penyelesaian pengaduan sebagaimana dimaksud pada butir v di atas wajib diberitahukan secara tertulis kepada Pemegang Unit Penyertaan yang mengajukan pengaduan sebelum jangka waktu sebagaimana dimaksud pada butir iv berakhir.
- vii. Manajer Investasi menyediakan informasi mengenai status pengaduan Pemegang Unit Penyertaan melalui berbagai sarana komunikasi yang disediakan oleh Manajer Investasi antara lain melalui website, surat, email atau telepon.

**18.3. PENYELESAIAN PENGADUAN**

Manajer Investasi dan/atau Bank Kustodian dapat melakukan penyelesaian pengaduan sesuai dengan ketentuan internal yang mengacu pada ketentuan-ketentuan sebagaimana diatur dalam POJK Tentang Layanan Pengaduan Konsumen Di Sektor Jasa Keuangan.

Dalam hal tidak tercapai kesepakatan penyelesaian Pengaduan sebagaimana dimaksud di atas, Pemegang Unit Penyertaan dan Manajer Investasi dan/atau Bank Kustodian akan melakukan Penyelesaian Sengketa sebagaimana diatur lebih lanjut pada Bab XIX (Penyelesaian Sengketa).

## **BAB XIX**

### **PENYELESAIAN SENGKETA**

Dalam hal tidak tercapai kesepakatan penyelesaian Pengaduan sebagaimana dimaksud dalam Bab XVIII Prospektus, Pemegang Unit Penyertaan dan Manajer Investasi dan/atau Bank Kustodian akan melakukan Penyelesaian Sengketa melalui Lembaga Alternatif Penyelesaian Sengketa (LAPS) Pasar Modal yaitu Badan Arbitrase Pasar Modal Indonesia (“BAPMI”) dengan menggunakan Peraturan dan Acara BAPMI dan tunduk pada Undang-Undang Nomor 30 Tahun 1999 (seribu sembilan ratus sembilan puluh sembilan) tentang Arbitrase dan Alternatif Penyelesaian Sengketa juncto Peraturan Otoritas Jasa Keuangan Nomor 1/POJK.07/2014 tentang Lembaga Alternatif Penyelesaian Sengketa di Sektor Jasa Keuangan, berikut semua perubahannya serta ketentuan dalam Kontrak Investasi Kolektif DANAMAS PASTI, dengan tata cara sebagai berikut:

- a. Proses Arbitrase diselenggarakan di Jakarta, Indonesia dan dalam bahasa Indonesia;
- b. Arbiter yang akan melaksanakan proses Arbitrase berbentuk Majelis Arbitrase yang terdiri dari 3 (tiga) orang Arbiter, dimana sekurang-kurangnya 1 (satu) orang Arbiter tersebut merupakan konsultan hukum yang telah terdaftar di OJK selaku profesi penunjang pasar modal;
- c. Penunjukan Arbiter dilaksanakan selambat-lambatnya dalam waktu 30 (tiga puluh) Hari Kalender sejak tidak tercapainya kesepakatan penyelesaian pengaduan dimana masing-masing pihak yang berselisih harus menunjuk seorang Arbiter;
- d. Selambat-lambatnya dalam waktu 14 (empat belas) Hari Kalender sejak penunjukan kedua Arbiter oleh masing-masing pihak yang berselisih, kedua Arbiter yang ditunjuk pihak yang berselisih tersebut wajib menunjuk dan memilih Arbiter ketiga yang akan bertindak sebagai Ketua Majelis Arbitrase;
- e. Apabila tidak tercapai kesepakatan dalam menunjuk Arbiter ketiga tersebut, maka pemilihan dan penunjukan Arbiter tersebut akan diserahkan kepada Ketua BAPMI sesuai dengan Peraturan dan Acara BAPMI;
- f. Putusan Majelis Arbitrase bersifat final, mengikat dan mempunyai kekuatan hukum tetap bagi para pihak yang berselisih dan wajib dilaksanakan oleh para pihak. Para pihak yang berselisih setuju dan berjanji untuk tidak menggugat atau membatalkan putusan Majelis Arbitrase BAPMI tersebut di pengadilan manapun juga;
- g. Untuk melaksanakan putusan Majelis Arbitrase BAPMI, para pihak yang berselisih sepakat untuk memilih domisili (tempat kedudukan hukum) yang tetap dan tidak berubah di Kantor Kepaniteraan Pengadilan Negeri Jakarta Pusat di Jakarta;
- h. Semua biaya yang timbul sehubungan dengan proses Arbitrase akan ditanggung oleh masing-masing pihak yang berselisih, kecuali Majelis Arbitrase berpendapat lain; dan
- i. Semua hak dan kewajiban para pihak yang berselisih akan terus berlaku selama berlangsungnya proses Arbitrase tersebut.

**BAB XX**  
**PENYEBARLUASAN PROSPEKTUS DAN FORMULIR-FORMULIR**  
**BERKAITAN DENGAN PEMBELIAN UNIT PENYERTAAN**

- 20.1.** Informasi, Prospektus, Formulir Pembukaan Rekening, Formulir Profil Calon Pemegang Unit Penyertaan, dan Formulir Pemesanan Pembelian Unit Penyertaan DANAMAS PASTI (jika ada) dapat diperoleh di kantor Manajer Investasi, serta Agen Penjual Efek Reksa Dana yang ditunjuk oleh Manajer Investasi (jika ada). Hubungi Manajer Investasi untuk informasi lebih lanjut.
- 202.** Untuk menghindari keterlambatan dalam pengiriman Laporan DANAMAS PASTI serta informasi lainnya mengenai investasi, Pemegang Unit Penyertaan diharapkan untuk memberitahu secepatnya mengenai perubahan alamat kepada Manajer Investasi atau melalui Agen Penjual Efek Reksa Dana yang ditunjuk oleh Manajer Investasi (jika ada) tempat Pemegang Unit Penyertaan yang bersangkutan melakukan pembelian.

**MANAJER INVESTASI**  
**PT Sinarmas Asset Management**  
Sinar Mas Land Plaza, Menara III, Lt. 7  
Jl. M.H. Thamrin No. 51  
Jakarta 10350  
Telepon: (62-21) 392 5550  
Faksimili: (62-21) 392 7177 / 392 5539  
Alamat email: cs@sinarmas-am.co.id  
Homepage: <http://www.sinarmas-am.co.id>

**BANK KUSTODIAN**  
**PT Bank CIMB Niaga Tbk.**  
Graha Niaga Lt. 7  
Jl. Jend. Sudirman Kav. 58  
Jakarta 12190  
Telepon: (62-21) 250 5151 / 5252 / 5353  
Faksimili: (62-21) 250 5206 / 527 6051

atau pada kantor – kantor cabang **PT Sinarmas Asset Management** dan agen penjual di bawah ini:

**Cabang Fatmawati**  
Golden Plaza Blok B / 22  
Jl. RS Fatmawati No. 15  
Telepon: (62-21) 766 8283  
Faksimili: (62-21) 766 8231

**JAWA BARAT**

**Bogor**  
Jl. Pajajaran No. 38A  
Warung Jambu  
Telepon: (0251) 831 8282  
Faksimili: (0251) 831 8302

**Garut**  
Gedung Bank Sinarmas Lt. 2  
Jl. Cileduk 180, Garut 44112  
Telepon: (0262) 224 6528  
Faksimili: (0262) 224 6527

**Sukabumi**  
Gedung Bank Sinarmas Lantai 2  
Jl. R.A Kosasih No. 11, Sukabumi 43112  
Telepon: (0266) 229 318  
Faksimili: (0266) 229 340



## **JAWA TENGAH**

### **Purwokerto**

Gedung Bank Sinarmas  
Jl. S. Parman No. 77  
Telepon: (0281) 642 244  
Faksimili: (0281) 642 244

### **Pekalongan**

Gedung Bank Sinarmas Lt. 3  
Jl. Dr Cipto No. 39  
Telepon: (0285) 412 449  
Faksimili: (0285) 412 449

## **JAWA TIMUR**

### **Sidoarjo**

Gedung Bank Sinarmas Lt. 2  
Jl. A. Yani No. 24, Sidoarjo 61219  
Telepon: (031) 895 9650  
Faksimili: (031) 895 9651

### **Kudus**

Jl. A. Yani Ruko Kav. 16  
Telepon: (0291) 446 322  
Faksimili: (0291) 446 322

### **Kediri**

Gedung Bank Sinarmas  
Jl. Erlangga No. 32-34  
Telepon: (0354) 688 836  
Faksimili: (0354) 682 770

## **SUMATERA**

### **Padang**

Gedung Bank Sinarmas Lt.2  
Jl. Damar No. 67 A-B, Padang  
Telepon: (0751) 811 950  
Faksimili: (0751) 811 948

### **Lampung**

Gedung Bank Sinarmas Lt. 2  
Jl. Ikan Hiu No. 3  
Teluk Betung, Bandar Lampung  
Telepon: (0721) 471 358  
Faksimili: (0721) 471 379

### **Pekanbaru**

Gedung Bank Sinarmas Lt.2  
Jl. Riau No. 105, Pekanbaru  
Telepon: (0761) 856 123  
Faksimili: (0761) 859 599

### **Palembang**

Gedung ASM  
Jl. Jend. Sudirman Km 3,5 No. 2937 I/J  
Palembang 30129  
Telepon: (0711) 353 791  
Faksimili: (0711) 353 921

### **Banda Aceh**

Gedung Asuransi Sinarmas Lt.3  
Jl. Sri Ratu Safiatuddin No. 45  
Kel. Peunayong – Banda Aceh  
Telepon: (0651) 32822  
Faksimili: (0651) 32821

### **Tanjung Pinang**

Gedung Bank Sinarmas Lt. 2  
Jl. Engku Putri No. 41  
Tanjung Pinang  
Telepon: (0771) 312 565  
Faksimili: (0771) 312 863

## **NUSA TENGGARA BARAT**

### **Mataram - Lombok**

Gedung Bank Sinarmas  
Jl. Pejanggik, Mataram  
Telepon: (0370) 620 128  
Faksimili: (0370) 620 472

## **BATAM**

### **Batam**

Gedung Bank Sinarmas Lt.3  
Komp. Nagoya Hill Blok P No.12 A, Batam  
Telepon: (0778) 703 0262  
Faksimili: (0778) 749 3661

## **BANGKA**

### **Pangkal Pinang**

Gedung Bank Sinarmas Lt.2  
Jl. Soekarno Hatta Km. 5 No. 17 Bangka  
Telepon: (0899) 290 3505

## **KALIMANTAN**

### **Samarinda**

Gedung Bank Sinarmas Lt. 2  
Jl. Pangeran Antasari No. 48  
Telepon: (0541) 746 564  
Faksimili: (0541) 738 674

### **Banjarmasin**

Jl. Ahmad Yani KM3 No. 104  
Telepon: (0511) 741 6112  
Faksimili: (0511) 326 0771

### **Balikpapan**

Gedung Bank Sinarmas Lt. 2  
Jl. Jend. Sudirman No. 1B - C  
Balikpapan 76114  
Telepon: (0542) 750 865  
Faksimili: (0542) 750 864

## **SULAWESI**

### **Palu**

Gedung Bank Sinarmas Lt. 2  
Jl. Masjid Raya Lolu No. 10  
Palu – Sulawesi Tengah  
Telepon: (0451) 458 482  
Faksimili: (0451) 458 179

### **Kendari**

Gedung Bank Sinarmas Lantai 4  
Jl. MT. Haryono No. 88 A  
Telepon: (0401) 319 0738  
Faksimili: (0401) 319 0452

## **AMBON**

### **Ambon**

Gedung Bank Sinarmas Lt. 3  
Jl. Ahmad Yani Batu Meja Ambon  
Telepon: (0911) 341 055  
Faksimili: (0911) 341 056

### Kantor – kantor cabang agen penjual PT Sinarmas Sekuritas:

#### **Cabang Kelapa Gading**

Jl. Boulevard Barat Blok LA 1 No. 30-31  
Kelapa Gading 14240  
Telepon: (62-21) 450 2357  
Faksimili: (62-21) 450 2269

#### **Cabang Tangerang**

Ruko Alexandrite II No.23  
Gading Serpong Boulevard  
Telepon: (62-21) 537 7098  
Faksimili: (62-21) 5316 1399

#### **Cabang Bekasi**

Jl. Ahmad Yani  
Komp. Ruko Bekasi Mas Blk C 4-5  
Telepon: (62-21) 8896 1718  
Faksimili: (62-21) 8896 1708

#### **Cabang Permata Hijau**

Jl. Letjen. Soepeno, Blok CC-6 No. 1  
Plaza Panin Lt. 3  
Telepon: (62-21) 5366 3651  
Faksimili: (62-21) 5366 3652

#### **Cabang Pantai Indah Kapuk**

Rukan Crown Golf, Blok A, No. 59-60  
Pantai Indah Kapuk  
Telepon: (61-21) 3688 8833  
Faksimili: (62-21) 7002 9225

#### **Cabang Epicentrum Kuningan**

Gd Epicentrum Walk Lt. 5 Suite B - 501  
Jl. HR. Rasuna Said, Komp. Rasuna Epicentrum  
Jakarta 12940  
Telepon: (62-21) 2994 1127  
Faksimili: (62-21) 2994 1927

**Cabang Mangga Dua**

Wisma Eka Jiwa, Lantai 5  
Jl. Mangga Dua Raya, Jakarta 14430  
Telepon: (62-21) 625 7970  
Faksimili: (62-21) 612 6482

**JAWA BARAT****Bandung**

Bank Sinarmas Lt. 2  
Jl. Abdul Rivai No. 2, Bandung  
Telepon: (022) 426 6480-81  
Faksimili: (022) 426 6691

**Cimahi**

Gedung Bank Sinarmas, Lantai 3  
Jl. Amir Machmud, No. 491  
Telepon: (022) 664 6860  
Faksimili: (022) 664 7233

**JAWA TENGAH****Semarang**

Gedung Bank Sinarmas Lt. 2  
Jl. Dr. Wahidin 62 B - Semarang  
Telepon: (024) 850 2683  
Faksimili: (024) 850 9855

**Solo**

Gedung Bank Sinarmas  
Jl. Raya Solo Baru  
Ruko Super Makmur II No. No. 10 F&10 G  
Telepon: (0271) 622 259  
Faksimili: (0271) 623 469

**Pekalongan**

Gedung Bank Sinarmas, Lantai 3  
Jl. Dr. Cipto No. 39, Pekalongan  
Telepon: (0285) 412 449  
Faksimili: (0285) 412 449

**JAWA TIMUR****Surabaya**

Gedung Bank Sinarmas Lantai 3  
Jl. Diponegoro 64, Surabaya  
Telepon: (031) 5619 788  
Faksimili: (031) 5631 788

**Surabaya (Beverly)**

Jl. R.A Kartini N. 59  
Jl. H.R Muhammad 45-49  
Telepon: (031) 734 1900  
Faksimili: (031) 731 0501

**BALI****Denpasar**

Graha Sinarmas Lt. 2  
Jl. Tantular No. 8 Renon, Denpasar 80234  
Telepon: (0361) 229 933  
Faksimili: (0361) 229 936

**Cirebon**

Gedung Bank Sinarmas  
Jl. Dr. Wahidin No. 29  
Telepon: (0231) 238 805  
Faksimili: (0231) 246 556

**Tasikmalaya**

Gedung Bank Sinarmas Lt. 2  
Jl. Sutisna Senjaya No. 65 - Tasikmalaya  
Telepon: (0265) 311 771  
Faksimili: (0265) 335 596

**Yogyakarta**

Gedung Bank Sinarmas Lt. 3  
Jl. Kaliurang KM 8.1  
Telepon: (0274) 581 653  
Faksimili: (0274) 519 626

**Tegal**

Gedung Bank Sinarmas  
Jl. Jendral Sudirman No.2, Tegal  
Telepon: (0283) 320 184  
Faksimili: (0283) 324 238

**Magelang**

Gedung Bank Sinarmas Lt. 3  
Jl. Tentara Pelajar No. 3-5  
Telepon: (0293) 360 999  
Faksimili: (0293) 313 188

**Malang**

Gedung Bank Sinarmas Lt. 2  
Jl. Basuki Rachmat No. 58, Malang  
Telepon: (0341) 335 888  
Faksimili: (0341) 335 999

## **SUMATERA**

### **Medan**

Gedung Bank Sinarmas  
Jl. Mangkubumi no. 18  
Telepon: (061) 456 4132 / 451 0158  
Faksimili: (061) 456 3810

### **Jambi**

Gedung Bank Sinarmas  
Jl. Hayam Wuruk No. 146  
kel. Talang Jauh Kota Jambi  
Telepon: (0741) 755 4987  
Faksimili: (0741) 755 4974

## **KALIMANTAN**

### **Pontianak**

Gedung Bank Sinarmas  
Jl. Gajah Mada No. 1 A/B  
Telepon: (0561) 585 218  
Faksimili: (0561) 585 298

## **SULAWESI**

### **Manado**

Gedung Bank Sinarmas Lt. 3  
Jl. Sam Ratulangi No.18  
Telepon: (0431) 860 678  
Faksimili: (0431) 879 486

### **Makassar**

Gedung Bank Sinarmas Lt. 3  
Jl. Pengayoman No. 182, Makasar  
Telepon (0411) 456 789  
Faksimili: (0411) 448 989

Untuk mengetahui lebih lanjut mengenai DANAMAS PASTI atau investasi yang dilakukannya, Pemegang Unit Penyertaan dapat menghubungi alamat-alamat tersebut di atas.