

**PEMBAHARUAN PROSPEKTUS  
REKSA DANA BAHANA DANA EKUITAS PRIMA**

Tanggal Efektif : 09 Februari 2006

Tanggal Mulai Penawaran : 13 Februari 2006

**SEBELUM MEMUTUSKAN UNTUK MEMBELI EFEK INI ANDA HARUS TERLEBIH DAHULU MEMPELAJARI MENGENAI MANAJER INVESTASI (BAB III), TUJUAN DAN KEBIJAKAN INVESTASI (BAB VI) DAN FAKTOR-FAKTOR RISIKO YANG UTAMA (BAB VIII).**

**Reksa Dana BAHANA DANA EKUITAS PRIMA** adalah Reksa Dana berbentuk Kontrak Investasi Kolektif berdasarkan Undang-Undang No.8 tahun 1995 tentang Pasar Modal dan peraturan pelaksanaannya.

**Reksa Dana BAHANA DANA EKUITAS PRIMA** (selanjutnya disebut "**BAHANA DANA EKUITAS PRIMA**") bertujuan untuk memperoleh tingkat pengembalian yang optimal dalam jangka panjang melalui investasi pada Efek bersifat ekuitas dengan berpegang pada proses investasi yang sistematis, disiplin dan memperhatikan faktor risiko.

Reksa Dana BAHANA DANA EKUITAS PRIMA mempunyai target komposisi investasi :

- minimum 80% (delapan puluh persen) dan maksimum 100% (seratus persen) pada Efek bersifat Ekuitas yaitu saham yang dicatatkan di Bursa Efek Indonesia;
- minimum 0% (nol persen) dan maksimum 20% (dua puluh persen) pada Kas atau setara Kas dan atau instrumen Pasar Uang yang mempunyai jatuh tempo kurang dari 1 (satu) tahun yaitu antara lain Surat Utang Negara yang mempunyai jatuh tempo kurang dari 1 (satu) tahun, Sertifikat Bank Indonesia (SBI), Surat Berharga Pasar Uang, Deposito, Sertifikat Deposito dan surat Pengakuan Hutang yang mempunyai jatuh tempo kurang dari 1 (satu) tahun dan diterbitkan berdasarkan peraturan perundang-undangan yang berlaku di Indonesia.

Manajer Investasi dapat menempatkan jumlah tertentu dari aset BAHANA DANA EKUITAS PRIMA dalam bentuk Kas antara lain untuk keperluan penyelesaian transaksi Efek, pemenuhan pembayaran kewajiban kepada Pemegang Unit Penyertaan dan pembayaran biaya-biaya yang menjadi beban BAHANA DANA EKUITAS PRIMA sebagaimana diatur dalam Kontrak, dan Prospektus BAHANA DANA EKUITAS PRIMA.

BAHANA DANA EKUITAS PRIMA dapat mengadakan perjanjian pembelian kembali (REPO) sehubungan dengan transaksi Efek tersebut di atas. BAHANA DANA EKUITAS PRIMA dapat melakukan investasi pada Efek bersifat Ekuitas yang telah dijual dalam Penawaran Umum dan atau dicatatkan di Bursa Efek Luar Negeri sesuai dengan peraturan perundang-undangan yang berlaku di Indonesia.

**PENAWARAN UMUM**

PT Bahana TCW Investment Management selaku Manajer Investasi melakukan Penawaran Umum atas Unit Penyertaan BAHANA DANA EKUITAS PRIMA secara terus menerus sampai dengan 1.000.000.000 (satu miliar) Unit Penyertaan.

Setiap Unit Penyertaan BAHANA DANA EKUITAS PRIMA ditawarkan dengan harga sama dengan Nilai Aktiva Bersih awal yaitu sebesar Rp 1.000,00 (seribu rupiah) per Unit Penyertaan pada hari pertama penawaran. Selanjutnya harga pembelian setiap Unit Penyertaan ditetapkan berdasarkan Nilai Aktiva Bersih BAHANA DANA EKUITAS PRIMA yang ditetapkan pada akhir Hari Bursa yang bersangkutan.

Untuk pembelian Unit Penyertaan BAHANA DANA EKUITAS PRIMA, Pemegang Unit Penyertaan akan dibebankan biaya pembelian (*subscription fee*) sebesar maksimum 1,5% (satu koma lima persen) dari Nilai Aktiva Bersih atas jumlah Unit Penyertaan yang dibeli oleh Pemegang Unit Penyertaan. Untuk Penjualan Kembali Unit Penyertaan BAHANA DANA EKUITAS PRIMA, Pemegang Unit Penyertaan BAHANA DANA EKUITAS PRIMA dikenakan biaya Penjualan Kembali (*redemption fee*) sebesar maksimum 1% (satu persen) dari nilai Penjualan Kembali Unit Penyertaan. Pemegang Unit Penyertaan BAHANA DANA EKUITAS PRIMA akan dibebankan biaya pengalihan investasi (*switching fee*) sebesar maksimum 2% (dua persen) pada setiap transaksi yang dihitung dari nilai transaksi Pengalihan Unit Penyertaan yang dikenakan pada saat Pemegang Unit Penyertaan melakukan pengalihan Unit Penyertaan. Uraian lengkap mengenai biaya dapat dilihat pada Bab IX Prospektus.



**PT Bahana TCW Investment Management**

Graha CIMB Niaga, Lantai 21,  
Jl. Jend. Sudirman Kav. 58, Jakarta 12190  
Telepon : (021) 250-5277  
Facsimile : (021) 250-5279



**Standard Chartered Bank, Jakarta**

Menara Standard Chartered, lantai 5  
Jl. Prof. Dr. Satrio no: 164, Jakarta 12930  
Telepon : (021) 25550230  
Faksimili: (021) 2555 0002 / 3041 5002

**MANAJER INVESTASI TELAH MEMPEROLEH IZIN DAN TERDAFTAR SEBAGAI MANAJER INVESTASI DI PASAR MODAL DAN DALAM MELAKUKAN KEGIATAN USAHANYA MANAJER INVESTASI DIAWASI OLEH OTORITAS JASA KEUANGAN**

**OTORITAS JASA KEUANGAN TIDAK MEMBERIKAN PERNYATAAN MENYETUJUI ATAU TIDAK MENYETUJUI EFEK INI. TIDAK JUGA MENYATAKAN KEBENARAN ATAU KECUKUPAN ISI PROSPEKTUS INI. SETIAP PERNYATAAN YANG BERTENTANGAN DENGAN HAL-HAL TERSEBUT ADALAH PERBUATAN MELANGGAR HUKUM.**

Prospektus ini diterbitkan di Jakarta pada tanggal 31 Maret 2020

#### **UNTUK DIPERHATIKAN**

BAHANA DANA EKUITAS PRIMA tidak termasuk produk investasi dengan penjaminan. Sebelum membeli Unit Penyertaan BAHANA DANA EKUITAS PRIMA, calon Pemegang Unit Penyertaan harus terlebih dahulu mempelajari dan memahami Prospektus dan dokumen penawaran lainnya. Isi dari Prospektus dan dokumen penawaran lainnya bukanlah suatu saran, baik dari sisi bisnis, hukum, maupun perpajakan. Oleh karena itu, calon Pemegang Unit Penyertaan disarankan untuk meminta pertimbangan atau nasehat dari pihak yang kompeten sehubungan dengan investasi dalam BAHANA DANA EKUITAS PRIMA. Calon Pemegang Unit Penyertaan harus menyadari bahwa terdapat kemungkinan Pemegang Unit Penyertaan BAHANA DANA EKUITAS PRIMA akan menanggung risiko sehubungan dengan Unit Penyertaan BAHANA DANA EKUITAS PRIMA yang dipegangnya. Sehubungan dengan kemungkinan adanya risiko tersebut, apabila dianggap perlu calon Pemegang Unit Penyertaan dapat meminta pendapat dari pihak-pihak yang berkompeten atas aspek bisnis, hukum, keuangan, perpajakan, maupun aspek lain yang relevan.

## DAFTAR ISI

ISTILAH DAN DEFINISI .....	4
INFORMASI MENGENAI REKSA DANA BAHANA DANA EKUITAS PRIMA .....	12
MANAJER INVESTASI .....	15
BANK KUSTODIAN.....	18
TUJUAN DAN KEBIJAKAN INVESTASI.....	20
METODE PENGHITUNGAN NILAI PASAR WAJAR DARI EFEK DALAM PORTOFOLIO .....	25
PERPAJAKAN .....	27
RISIKO INVESTASI.....	29
IMBALAN JASA DAN ALOKASI BIAYA.....	31
HAK-HAK PEMEGANG UNIT PENYERTAAN.....	34
PENDAPAT AKUNTAN TENTANG LAPORAN KEUANGAN.....	35
PERSYARATAN DAN TATA CARA PEMBELIAN UNIT PENYERTAAN .....	36
PERSYARATAN DAN TATA CARA PENJUALAN KEMBALI (PELUNASAN) UNIT PENYERTAAN .....	42
TATA CARA PENGALIHAN UNIT PENYERTAAN .....	46
TATA CARA PENGALIHAN KEPEMILIKAN KEPADA PIHAK LAIN.....	46
PEMBUBARAN DAN LIKUIDASI .....	50
SKEMA PEMBELIAN DAN PENJUALAN KEMBALI UNIT PENYERTAAN REKSA DANA BAHANA DANA EKUITAS PRIMA .....	54
PENYELESAIAN PENGADUAN PEMEGANG UNIT PENYERTAAN.....	55
PENYELESAIAN SENGKETA .....	58
PENYEBARLUASAN PROSPEKTUS DAN FORMULIR PEMESANAN PEMBELIAN UNIT PENYERTAAN .....	63

**BAB I**  
**ISTILAH DAN DEFINISI**

**1. AFILIASI**

Afiliasi adalah:

- a. hubungan keluarga karena perkawinan dan keturunan sampai derajat kedua, baik secara horizontal maupun vertikal;
- b. hubungan antara 1 (satu) pihak dengan pegawai, Direktur, atau Komisaris dari pihak tersebut;
- c. hubungan antara 2 (dua) perusahaan dimana terdapat 1 (satu) atau lebih anggota Direksi atau Komisaris yang sama;
- d. hubungan antara perusahaan dengan suatu pihak, baik langsung maupun tidak langsung, mengendalikan atau dikendalikan oleh perusahaan tersebut;
- e. hubungan antara 2 (dua) perusahaan yang dikendalikan baik langsung maupun tidak langsung oleh pihak yang sama; atau
- f. hubungan antara perusahaan dan pemegang saham utama.

**2. AGEN PENJUAL EFEK REKSA DANA**

Agen Penjual Efek Reksa Dana adalah Pihak yang melakukan penjualan Efek Reksa Dana berdasarkan kontrak kerja sama dengan Manajer Investasi pengelola Reksa Dana sebagaimana dimaksud dalam Peraturan Otoritas Jasa Keuangan Nomor 39/POJK.04/2014 perihal Agen Penjual Efek Reksa Dana, beserta penjelasannya dan perubahan-perubahannya serta penggantinya yang mungkin ada di kemudian hari.

**3. Bahana Link**

Bahana Link merupakan suatu media elektronik yang disediakan oleh Manajer Investasi berupa aplikasi website/internet dan aplikasi dalam bentuk media elektronik lainnya, yang memberikan fasilitas pelaporan dan/atau transaksi reksa dana bagi calon Pemegang Unit Penyertaan atau Pemegang Unit Penyertaan secara *online*.

**4. BAHANA DANA EKUITAS PRIMA**

BAHANA DANA EKUITAS PRIMA adalah Reksa Dana berbentuk Kontrak Investasi Kolektif yang dibuat berdasarkan Undang-Undang Nomor 8 tahun 1995 tentang Pasar Modal beserta peraturan pelaksanaannya di bidang Reksa Dana, sebagaimana termaktub dalam akta Kontrak Investasi Kolektif Reksa Dana BAHANA DANA EKUITAS PRIMA Nomor 35 tanggal 27 Januari 2006 yang dibuat di hadapan Ny. Poerbaningsih Adi Warsito, S.H., Notaris di Jakarta, sebagaimana telah diubah berturut-turut dengan akta Addendum Kontrak Investasi Kolektif Reksa Dana BAHANA DANA EKUITAS PRIMA Nomor 31 tanggal 25 Juli 2007 dan akta Addendum I Kontrak Investasi Kolektif Reksa Dana BAHANA DANA EKUITAS PRIMA Nomor 19 tanggal 12 Mei 2008, akta keduanya dibuat di hadapan Ny. Poerbaningsih Adi Warsito, S.H., Notaris di Jakarta, serta diubah dengan akta Addendum II Kontrak Investasi Kolektif Reksa Dana DANA EKUITAS PRIMA Nomor 116 tanggal 19 Februari 2013, akta Addendum III Kontrak Investasi Kolektif Reksa Dana BAHANA DANA EKUITAS PRIMA Nomor 100 tanggal 16 Juni 2014, akta Addendum IV Kontrak Investasi Kolektif Reksa Dana BAHANA DANA

EKUITAS PRIMA Nomor 21 tanggal 9 April 2015, dan akta Addendum V Kontrak Investasi Kolektif Reksa Dana BAHANA DANA EKUITAS PRIMA Nomor 47 tanggal 07 Desember 2015, yang keempatnya yang dibuat di hadapan Arry Supratno, S.H., Notaris di Jakarta, akta Addendum VI Kontrak Investasi Kolektif Reksa Dana BAHANA DANA EKUITAS PRIMA Nomor 50 tanggal 26 September 2017, yang dibuat di hadapan Dini Lastari Hasibuan, S.H., Notaris di Jakarta, antara PT Bahana TCW Investment Management sebagai Manajer Investasi dan Citibank N.A, sebagai Bank Kustodian, serta akta Penggantian Bank Kustodian dan Addendum VII Kontrak Investasi Kolektif Reksa Dana BAHANA DANA EKUITAS PRIMA Nomor 02 tanggal 02 Juli 2018, yang dibuat di hadapan Dini Lastari Hasibuan, S.H., Notaris di Jakarta, antara PT Bahana TCW Investment Management sebagai Manajer Investasi, Citibank N.A, sebagai Bank Kustodian awal dan Standard Chartered Bank sebagai Bank Kustodian Pengganti, serta Addendum VIII Kontrak Investasi Kolektif Reksa Dana Dana Ekuitas Prima No. 37 tanggal 17 Oktober 2018 yang dibuat di hadapan Dini Lastari Siburian, S.H., Notaris di Jakarta antara PT Bahana TCW Investment Management sebagai Manajer Investasi dan Standard Chartered Bank, Cabang Jakarta, sebagai Bank Kustodian.

#### **5. BANK KUSTODIAN**

Bank Kustodian, dalam hal ini Standard Chartered Bank, cabang Jakarta, adalah bank umum yang telah mendapat persetujuan otoritas Pasar Modal di Indonesia untuk menyelenggarakan kegiatan usaha sebagai Kustodian, yaitu memberikan jasa penitipan Efek (termasuk Penitipan Kolektif atas Efek yang dimiliki bersama oleh lebih dari satu Pihak yang kepentingannya diwakili oleh Kustodian) dan harta lain yang berkaitan dengan Efek serta jasa lain, termasuk menerima dividen, bunga, dan hak-hak lain, menyelesaikan transaksi Efek, dan mewakili pemegang rekening yang menjadi nasabahnya.

#### **6. BUKTI KEPEMILIKAN UNIT PENYERTAAN**

Reksa Dana berbentuk Kontrak Investasi Kolektif menghimpun dana dengan menerbitkan Unit Penyertaan kepada Pemegang Unit Penyertaan.

Unit Penyertaan adalah satuan ukuran yang menunjukkan bagian kepentingan setiap Pemegang Unit Penyertaan dalam portofolio investasi kolektif.

Dengan demikian Unit Penyertaan merupakan bukti kepesertaan Pemegang Unit Penyertaan dalam Reksa Dana berbentuk Kontrak Investasi Kolektif. Bank Kustodian akan menerbitkan surat konfirmasi kepemilikan Unit Penyertaan yang berisi jumlah Unit Penyertaan yang dimiliki oleh masing-masing Pemegang Unit Penyertaan dan berlaku sebagai bukti kepemilikan Unit Penyertaan Reksa Dana.

#### **7. BURSA EFEK**

Bursa Efek adalah pihak yang menyelenggarakan dan menyediakan sistem dan/atau sarana untuk mempertemukan penawaran jual dan beli Efek pihak-pihak lain dengan tujuan memperdagangkan Efek di antara mereka.

## **8. EFEK**

Efek adalah surat berharga, yaitu surat pengakuan utang, surat berharga komersial, saham, obligasi, tanda bukti utang, Unit Penyertaan kontrak investasi kolektif, kontrak berjangka atas Efek, dan setiap derivatif dari Efek. Sesuai dengan POJK tentang Reksa Dana Berbentuk Kontrak Investasi Kolektif, Reksa Dana berbentuk Kontrak Investasi Kolektif hanya dapat melakukan pembelian dan penjualan atas:

- a. Efek yang ditawarkan dalam Penawaran Umum dan atau diperdagangkan di Bursa Efek baik di dalam maupun di luar negeri;
- b. Efek yang diterbitkan dan/atau dijamin oleh Pemerintah Republik Indonesia, dan/atau Efek yang diterbitkan oleh lembaga internasional dimana Pemerintah Republik Indonesia menjadi salah satu anggotanya;
- c. Efek Bersifat Utang atau Efek Syariah berpendapatan tetap yang ditawarkan tidak melalui Penawaran Umum dan telah mendapat peringkat dari Perusahaan Peringkat Efek;
- d. Efek Beragunan Aset yang ditawarkan tidak melalui Penawaran Umum dan sudah mendapat peringkat dari perusahaan pemeringkat Efek;
- e. Efek pasar uang dalam negeri yang mempunyai jatuh tempo kurang dari 1 (satu) tahun, baik dalam rupiah maupun dalam mata uang asing; dan/atau
- f. Unit Penyertaan Dana Investasi Real Estat berbentuk Kontrak Investasi Kolektif yang ditawarkan tidak melalui Penawaran Umum;
- g. Efek Derivatif; dan/atau
- h. Efek lainnya yang ditetapkan oleh Otoritas Jasa Keuangan.

## **9. EFEKTIF**

Efektif adalah terpenuhinya seluruh tata cara dan persyaratan Pernyataan Pendaftaran Dalam Rangka Penawaran Umum Reksa Dana Berbentuk Kontrak Investasi Kolektif yang ditetapkan dalam Undang-undang Pasar Modal dan POJK tentang Reksa Dana Berbentuk Kontrak Investasi Kolektif. Surat pernyataan Efektif Pernyataan Pendaftaran Dalam Rangka Penawaran Umum Reksa Dana Berbentuk Kontrak Investasi Kolektif akan dikeluarkan oleh OJK.

## **10. FORMULIR PEMBELIAN BERKALA**

Formulir Pembelian Berkala Unit Penyertaan adalah formulir asli maupun yang berbentuk aplikasi elektronik yang dipergunakan oleh calon pembeli untuk melakukan Pembelian Berkala Unit Penyertaan BAHANA DANA EKUITAS PRIMA yang diisi dan diajukan oleh calon pembeli kepada Manajer Investasi atau Agen Penjual Efek Reksa.

## **11. FORMULIR PEMESANAN PEMBELIAN UNIT PENYERTAAN**

Formulir Pemesanan Pembelian Unit Penyertaan adalah formulir baik asli maupun yang berbentuk aplikasi elektronik yang dipergunakan oleh calon pembeli untuk membeli Unit Penyertaan yang diisi, ditandatangani dan diajukan oleh calon pembeli kepada Manajer Investasi atau Agen Penjual Efek Reksa Dana.

## **12. FORMULIR PENJUALAN KEMBALI UNIT PENYERTAAN**

Formulir Penjualan Kembali Unit Penyertaan adalah formulir baik asli maupun yang berbentuk aplikasi elektronik yang dipergunakan oleh Pemegang Unit Penyertaan untuk menjual kembali Unit Penyertaan yang dimilikinya yang diisi, ditandatangani dan diajukan oleh Pemegang Unit Penyertaan kepada Manajer Investasi atau Agen Penjual Efek Reksa Dana.

## **13. FORMULIR PROFIL PEMODAL**

Formulir Profil Pemodal adalah formulir yang disyaratkan untuk diisi oleh pemodal sebagaimana diharuskan oleh Peraturan BAPEPAM Nomor: IV.D.2 Lampiran Keputusan Ketua BAPEPAM Nomor: Kep-20 PM/2004 tanggal 29 April 2004 tentang Profil Pemodal Reksa Dana (“Peraturan BAPEPAM No. IV.D.2”), yang berisikan data dan informasi mengenai profil risiko pemodal BAHANA DANA EKUITAS PRIMA sebelum melakukan pembelian Unit Penyertaan BAHANA DANA EKUITAS PRIMA yang pertama kali di Manajer Investasi atau Agen Penjual Efek Reksa Dana.

## **14. HARI BURSA**

Hari Bursa adalah hari diselenggarakannya perdagangan Efek di Bursa Efek, yaitu Senin sampai dengan Jumat, kecuali hari tersebut merupakan hari libur nasional atau dinyatakan sebagai hari libur oleh Bursa Efek.

## **15. HARI KERJA**

Hari Kerja adalah hari Senin sampai dengan hari Jumat, kecuali hari libur nasional yang ditetapkan oleh Pemerintah Republik Indonesia.

## **16. KEADAAN KAHAR**

Keadaan Kahar adalah keadaan sebagaimana dimaksud dalam Pasal 5 huruf k Undang-Undang Pasar Modal beserta peraturan pelaksanaannya.

## **17. KETENTUAN KERAHASIAAN Dan KEAMANAN DATA dan/atau INFORMASI PRIBADI KONSUMEN**

Ketentuan Kerahasiaan dan Keamanan Data dan/atau Informasi Pribadi Konsumen adalah ketentuan-ketentuan mengenai kerahasiaan dan keamanan data dan/atau informasi pribadi konsumen sebagaimana diatur dalam POJK Tentang Perlindungan Konsumen dan Surat Edaran Otoritas Jasa Keuangan Nomor: 14/SEOJK.07/2014 tanggal 20 Agustus 2014, tentang Kerahasiaan Dan Keamanan Data dan/atau Informasi Pribadi Konsumen, beserta penjelasannya, dan perubahan-perubahannya dan penggantinya yang mungkin ada dikemudian hari.

## **18. KONTRAK INVESTASI KOLEKTIF**

Kontrak Investasi Kolektif adalah kontrak antara Manajer Investasi dan Bank Kustodian yang mengikat Pemegang Unit Penyertaan, dimana Manajer Investasi diberi wewenang untuk mengelola portofolio investasi kolektif dan Bank Kustodian diberi wewenang untuk melaksanakan penitipan kolektif.

## **19. LEMBAGA PENILAIAN HARGA EFEK**

Lembaga Penilaian Harga Efek atau LPHE adalah Pihak yang telah memperoleh izin usaha dari OJK untuk melakukan penilaian harga Efek dalam rangka menetapkan harga pasar wajar, sebagaimana dimaksud dalam Peraturan BAPEPAM dan LK No. V.C.3 Lampiran Keputusan Ketua BAPEPAM dan LK No. Kep-183/BL/2009 tanggal 30 Juni 2009 tentang Lembaga Penilaian Harga Efek ("**Peraturan BAPEPAM dan LK No. V.C.3**").

## **20. MANAJER INVESTASI**

Manajer Investasi dalam hal ini PT Bahana TCW Investment Management adalah pihak yang kegiatan usahanya mengelola Portofolio Efek untuk para nasabah atau mengelola portofolio investasi kolektif untuk sekelompok nasabah, kecuali perusahaan asuransi, dana pensiun, dan bank yang melakukan sendiri kegiatan usahanya berdasarkan peraturan perundang-undangan yang berlaku.

## **21. MEDIA ELEKTRONIK**

Media Elektronik adalah perangkat/instrumen elektronik yang disediakan oleh Manajer Investasi dan/atau Agen Penjual Efek Reksa Dana yang memiliki sistem elektronik yang teruji dan/atau disediakan oleh pihak lain seperti penyedia jasa telekomunikasi dan penyedia jasa perdagangan melalui sistem elektronik, yang telah memperoleh izin, persetujuan atau pengakuan dari otoritas yang berwenang dan telah melakukan kerjasama dengan Manajer Investasi.

## **22. METODE PENGHITUNGAN NILAI AKTIVA BERSIH**

Metode Penghitungan NAB Reksa Dana harus dilakukan sesuai dengan Peraturan BAPEPAM dan LK No. IV.C.2, Lampiran Keputusan Ketua BAPEPAM dan LK No. Kep-367/BL/2012 tanggal 9 Juli 2012 tentang Nilai Pasar Wajar Dari Efek Dalam Portofolio Reksa Dana ("**Peraturan BAPEPAM dan LK No. IV.C.2**"), dimana perhitungan NAB menggunakan Nilai Pasar Wajar yang ditentukan oleh Manajer Investasi.

## **23. NILAI AKTIVA BERSIH**

Nilai Aktiva Bersih ("**NAB**") adalah Nilai Pasar Wajar dari suatu Efek dan kekayaan lain dari Reksa Dana dikurangi seluruh kewajibannya.

## **24. NILAI PASAR WAJAR**

Nilai Pasar Wajar adalah nilai yang dapat diperoleh dari transaksi Efek yang dilakukan antar para pihak yang bebas, bukan karena paksaan atau likuidasi.

## **25. OTORITAS JASA KEUANGAN**

Otoritas Jasa Keuangan atau ("**OJK**") adalah lembaga independen yang mempunyai fungsi, tugas, dan wewenang pengaturan, pengawasan, pemeriksaan, dan penyidikan sebagaimana diatur dalam Undang-undang Nomor 21 Tahun 2011 tentang Otoritas Jasa Keuangan. Berdasarkan undang-undang tersebut, sejak tanggal 31 Desember 2012, fungsi, tugas dan wewenang pengaturan dan pengawasan kegiatan jasa keuangan di sektor Pasar Modal, Perasuransian, Dana Pensiun, Lembaga Pembiayaan, dan Lembaga Jasa Keuangan Lainnya beralih dari Menteri Keuangan dan Badan Pengawas Pasar Modal dan Lembaga Keuangan (BAPEPAM dan LK) ke OJK.



## **26. PEMBELIAN BERKALA**

Pembelian Berkala adalah mekanisme pembelian Unit Penyertaan secara berkala selama waktu tertentu oleh Pemegang Unit Penyertaan, dimana jangka waktu dan nilai pembelian Unit Penyertaan untuk setiap transaksi pembelian telah disepakati sejak awal oleh Pemegang Unit Penyertaan.

## **27. PEMEGANG UNIT PENYERTAAN**

Pemegang Unit Penyertaan adalah pihak-pihak yang membeli dan memiliki Unit Penyertaan BAHANA DANA EKUITAS PRIMA berdasarkan Kontrak Investasi Kolektif dan prospektus BAHANA DANA EKUITAS PRIMA, dan yang namanya terdaftar dalam daftar Pemegang Unit Penyertaan di Bank Kustodian sebagai pemilik Unit Penyertaan.

## **28. PENAWARAN UMUM**

Penawaran Umum adalah kegiatan penawaran Unit Penyertaan BAHANA DANA EKUITAS PRIMA yang dilakukan oleh Manajer Investasi untuk menjual Unit Penyertaan BAHANA DANA EKUITAS PRIMA berdasarkan tata cara yang diatur dalam Undang-Undang Pasar Modal beserta peraturan pelaksanaannya dan Kontrak Investasi Kolektif.

## **29. PENJUALAN KEMBALI**

Penjualan Kembali adalah mekanisme Pemegang Unit Penyertaan untuk menjual kembali baik sebagian maupun seluruh Unit Penyertaannya berdasarkan Nilai Aktiva Bersih yang berlaku.

## **30. PENYEDIA JASA KEUANGAN DI SEKTOR PASAR MODAL**

Penyedia Jasa Keuangan di Sektor Pasar Modal adalah Perusahaan Efek yang melakukan kegiatan usaha sebagai Penjamin Emisi Efek, Perantara Pedagang Efek, dan/atau Manajer Investasi, serta Bank Umum yang menjalankan fungsi Kustodian sebagaimana diatur dalam ketentuan peraturan perundang-undangan di bidang Pasar Modal. Dalam Kontrak Investasi Kolektif istilah Penyedia Jasa Keuangan di Sektor Pasar Modal sesuai konteksnya berarti Manajer Investasi dan Bank Kustodian.

## **31. PERNYATAAN PENDAFTARAN**

Pernyataan Pendaftaran adalah dokumen yang wajib disampaikan oleh Manajer Investasi kepada OJK dalam rangka Penawaran Umum Reksa Dana Berbentuk Kontrak Investasi Kolektif yang ditetapkan dalam Undang-Undang Pasar Modal dan POJK No. 23/POJK.04/2016.

## **32. POJK TENTANG REKSA DANA BERBENTUK KONTRAK INVESTASI KOLEKTIF**

POJK Tentang Reksa Dana Berbentuk Kontrak Investasi Kolektif adalah Peraturan Otoritas Jasa Keuangan Nomor: 23/POJK.04/2016 tanggal 13 Juni 2016 dan diundangkan oleh Menteri Hukum dan Hak Asasi Manusia Republik Indonesia pada tanggal 19 Juni 2016 tentang Reksa Dana Berbentuk Kontrak Investasi Kolektif sebagaimana telah diubah dengan Peraturan Otoritas Jasa Keuangan Nomor 2/POJK.04/2020 tanggal 8 Januari 2020 dan diundangkan oleh Menteri Hukum dan Hak Asasi Manusia Republik Indonesia pada tanggal 9 Januari 2020 tentang Perubahan Atas Peraturan Otoritas Jasa Keuangan Nomor 23/POJK.04/2016

tentang Reksa Dana Berbentuk Kontrak Investasi Kolektif beserta penjelasannya, perubahan-perubahannya, dan penggantinya yang mungkin ada di kemudian hari.

### **33. POJK TENTANG PERLINDUNGAN KONSUMEN**

POJK tentang Perlindungan Konsumen adalah Peraturan Otoritas Jasa Keuangan Nomor: 1/POJK.07/2013 tanggal 26-07-2013 (dua puluh enam Juli dua ribu tiga belas) tentang Perlindungan Konsumen Sektor Jasa Keuangan, beserta penjelasannya, dan perubahan-perubahannya dan penggantinya yang mungkin ada dikemudian hari.

### **34. POJK TENTANG ANTI PENCUCIAN UANG DAN PENCEGAHAN PENDANAAN TERORISME**

POJK Tentang Anti Pencucian Uang dan Pencegahan Pendanaan Terorisme adalah adalah Peraturan Otoritas Jasa Keuangan Nomor: 12/POJK.01/2017 tertanggal 16 Maret 2017 dan diundangkan oleh Menteri Hukum dan Hak Asasi Manusia Republik Indonesia pada tanggal 21 Maret 2017 tentang Penerapan Program Anti Pencucian Uang dan Pencegahan Pendanaan Terorisme sebagaimana diubah dengan Peraturan Otoritas Jasa Keuangan Nomor 23/POJK.01/2019 tertanggal 18 September 2019 dan diundangkan oleh Menteri Hukum dan Hak Asasi Manusia Republik Indonesia pada tanggal 30 September 2019 tentang Perubahan Atas Peraturan Otoritas Jasa Keuangan Nomor 12/POJK.01/2017 Tentang Penerapan Program Anti Pencucian Uang Dan Pencegahan Pendanaan Terorisme Di Sektor Jasa Keuangan beserta perubahannya di kemudian hari.

### **35. POJK TENTANG LEMBAGA ALTERNATIF PENYELESAIAN SENGKETA DI SEKTOR JASA KEUANGAN**

POJK Tentang Lembaga Alternatif Penyelesaian Sengketa di Sektor Jasa Keuangan adalah Peraturan Otoritas Jasa Keuangan Nomor: 1/POJK.07/2014 tanggal 16 Januari 2014 tentang Lembaga Alternatif Penyelesaian Sengketa di Sektor Jasa Keuangan, beserta penjelasannya, dan perubahan-perubahannya dan penggantinya yang mungkin ada dikemudian hari.

### **36. PORTOFOLIO EFEK**

Portofolio Efek adalah kumpulan Efek yang dimiliki oleh orang perseorangan, perusahaan, usaha bersama, asosiasi, atau kelompok yang terorganisasi. Definisi Portofolio Efek berkaitan dengan BAHANA DANA EKUITAS PRIMA adalah kumpulan Efek yang merupakan kekayaan BAHANA DANA EKUITAS PRIMA.

### **37. PROGRAM ANTI PENCUCIAN UANG DAN PENCEGAHAN PENDANAAN TERORISME**

Program Anti Pencucian Uang dan Pencegahan Pendanaan Terorisme Di Sektor Jasa Keuangan adalah upaya pencegahan dan pemberantasan tindak pidana Pencucian Uang dan Pendanaan Terorisme sebagaimana dimaksud didalam POJK Tentang Penerapan Program Anti Pencucian Uang dan Pencegahan Pendanaan Terorisme di Sektor Jasa Keuangan.

### **38. PROSPEKTUS**

Prospektus adalah setiap pernyataan yang dicetak atau informasi tertulis yang digunakan untuk Penawaran Umum BAHANA DANA EKUITAS PRIMA dengan tujuan agar pemodal membeli Unit Penyertaan BAHANA

DANA EKUITAS PRIMA, kecuali pernyataan atau informasi yang berdasarkan peraturan OJK yang dinyatakan bukan sebagai Prospektus.

#### **39. REKSA DANA**

Reksa Dana adalah wadah yang dipergunakan untuk menghimpun dana dari masyarakat pemodal untuk selanjutnya diinvestasikan dalam Portofolio Efek oleh Manajer Investasi. Sesuai Undang-undang tentang Pasar Modal, Reksa Dana dapat berbentuk Perseroan Tertutup atau Terbuka dan Kontrak Investasi Kolektif. Bentuk hukum Reksa Dana yang ditawarkan dalam Prospektus ini adalah Kontrak Investasi Kolektif.

#### **40. SEOJK TENTANG PELAYANAN DAN PENYELESAIAN PENGADUAN KONSUMEN**

SEOJK Tentang Pelayanan dan Penyelesaian Pengaduan Konsumen Pada Pelaku Usaha Jasa Keuangan adalah Surat Edaran Otoritas Jasa Keuangan Nomor: 2/SEOJK.07/2014 tanggal 14 Februari 2014 tentang Pelayanan Dan Penyelesaian Pengaduan Konsumen Pada Pelaku Usaha Jasa Keuangan, beserta penjelasannya, dan perubahan-perubahannya dan penggantinya yang mungkin ada dikemudian hari.

#### **41. SISTEM PENGELOLAAN INVESTASI TERPADU (S-INVEST)**

Sistem Pengelolaan Investasi Terpadu (S-INVEST) adalah sistem atau sarana elektronik terpadu yang mengintegrasikan seluruh proses Transaksi Produk Investasi, Transaksi Aset Dasar, dan pelaporan di industri pengelolaan investasi sebagaimana dimaksud dalam Peraturan OJK Nomor 28/POJK.04/2016 tanggal 29-07-2016 (dua puluh sembilan Juli dua ribu enam belas) tentang Sistem Pengelolaan Investasi Terpadu.

#### **42. SURAT KONFIRMASI KEPEMILIKAN UNIT PENYERTAAN**

Surat Konfirmasi Kepemilikan Unit Penyertaan adalah surat konfirmasi yang menunjukkan jumlah Unit Penyertaan yang dimiliki oleh Pemegang Unit Penyertaan dan berlaku sebagai bukti kepemilikan dalam BAHANA DANA EKUITAS PRIMA. Surat konfirmasi kepemilikan akan dikirimkan kepada Pemegang Unit Penyertaan dalam waktu paling lambat 7 (tujuh) Hari Bursa setelah pembelian dan Penjualan Kembali Unit Penyertaan BAHANA DANA EKUITAS PRIMA.

#### **43. UNDANG-UNDANG PASAR MODAL**

Undang-undang Pasar Modal adalah Undang-undang No. 8 tahun 1995 tentang Pasar Modal.

#### **44. UNIT PENYERTAAN**

Unit Penyertaan adalah satuan ukuran yang menunjukkan bagian kepentingan setiap pihak dalam portofolio investasi kolektif.

## BAB II

### INFORMASI MENGENAI REKSA DANA BAHANA DANA EKUITAS PRIMA

#### 2.1 Pembentukan

BAHANA DANA EKUITAS PRIMA adalah Reksa Dana berbentuk Kontrak Investasi Kolektif yang dibuat berdasarkan Undang-Undang Nomor 8 tahun 1995 tentang Pasar Modal beserta peraturan pelaksanaannya di bidang Reksa Dana, sebagaimana termaktub dalam akta Kontrak Investasi Kolektif Reksa Dana BAHANA DANA EKUITAS PRIMA Nomor 35 tanggal 27 Januari 2006 yang dibuat di hadapan Ny. Poerbaningsih Adi Warsito, S.H., Notaris di Jakarta, sebagaimana telah diubah berturut-turut dengan akta Addendum Kontrak Investasi Kolektif Reksa Dana BAHANA DANA EKUITAS PRIMA Nomor 31 tanggal 25 Juli 2007 dan akta Addendum I Kontrak Investasi Kolektif Reksa Dana BAHANA DANA EKUITAS PRIMA Nomor 19 tanggal 12 Mei 2008, keduanya dibuat di hadapan Ny. Poerbaningsih Adi Warsito, S.H., Notaris di Jakarta, serta diubah dengan akta Addendum II Kontrak Investasi Kolektif Reksa Dana BAHANA DANA EKUITAS PRIMA Nomor 116 tanggal 19 Februari 2013, akta Addendum III Kontrak Investasi Kolektif Reksa Dana BAHANA DANA EKUITAS PRIMA Nomor 100 tanggal 16 Juni 2014, akta Addendum IV Kontrak Investasi Kolektif Reksa Dana BAHANA DANA EKUITAS PRIMA Nomor 21 tanggal 9 April 2015, dan akta Addendum V Kontrak Investasi Kolektif Reksa Dana BAHANA DANA EKUITAS PRIMA Nomor 47 tanggal 07 Desember 2015 yang ketiganya dibuat di hadapan Arry Supratno, S.H., Notaris di Jakarta, akta Addendum VI Kontrak Investasi Kolektif Reksa Dana BAHANA DANA EKUITAS PRIMA Nomor 50 tanggal 26 September 2017, yang dibuat di hadapan Dini Lastari Hasibuan, S.H., Notaris di Jakarta, antara PT Bahana TCW Investment Management sebagai Manajer Investasi dan Citibank N.A. sebagai Bank Kustodian, serta akta Penggantian Bank Kustodian dan Addendum VII Kontrak Investasi Kolektif Reksa Dana BAHANA DANA EKUITAS PRIMA Nomor 02 tanggal 02 Juli 2018, yang dibuat di hadapan Dini Lastari Hasibuan, S.H., Notaris di Jakarta, antara PT Bahana TCW Investment Management sebagai Manajer Investasi, Citibank N.A. sebagai Bank Kustodian awal dan Standard Chartered Bank sebagai Bank Kustodian Pengganti, serta Addendum VIII Kontrak Investasi Kolektif Reksa Dana Dana Ekuitas Prima No. 37 tanggal 17 Oktober 2018 yang dibuat di hadapan Dini Lastari Siburian, S.H., Notaris di Jakarta antara PT Bahana TCW Investment Management sebagai Manajer Investasi dan Standard Chartered Bank, Cabang Jakarta, sebagai Bank Kustodian

#### 2.2 Penawaran Umum

PT Bahana TCW Investment Management selaku Manajer Investasi melakukan Penawaran Umum atas Unit Penyertaan BAHANA DANA EKUITAS PRIMA secara terus menerus sampai dengan 1.000.000.000 (satu miliar) Unit Penyertaan. Setiap Unit Penyertaan BAHANA DANA EKUITAS PRIMA ditawarkan dengan harga sama dengan Nilai Aktiva Bersih awal yaitu sebesar Rp. 1.000,- (seribu rupiah) per Unit Penyertaan pada hari pertama penawaran. Selanjutnya harga pembelian setiap Unit Penyertaan ditetapkan berdasarkan Nilai Aktiva Bersih BAHANA DANA EKUITAS PRIMA pada akhir Hari Bursa yang bersangkutan.

### 2.3 Manfaat Berinvestasi Pada BAHANA DANA EKUITAS PRIMA

BAHANA DANA EKUITAS PRIMA dapat memberikan keuntungan-keuntungan investasi sebagai berikut:

- a. **Diversifikasi Investasi** – Melalui diversifikasi terukur dalam pengelolaan Manajer Investasi, Pemegang Unit Penyertaan memiliki kesempatan untuk memperoleh hasil investasi yang optimal sebagaimana layaknya Pemegang Unit Penyertaan dengan dana yang cukup besar.
- b. **Unit Penyertaan Mudah Dijual Kembali** – BAHANA DANA EKUITAS PRIMA dan atau Manajer Investasi wajib membeli kembali Unit Penyertaan yang dijual oleh Pemegang Unit Penyertaan;
- c. **Dikelola Secara Profesional** – Pengelolaan portofolio BAHANA DANA EKUITAS PRIMA dilakukan oleh Manajer Investasi yang memiliki keahlian di bidang pengelolaan dana yang didukung informasi dan akses informasi pasar yang lengkap.
- d. **Membebaskan Investor dari Pekerjaan Administrasi dan Analisa Investasi** - Investor tidak lagi perlu melakukan riset, analisa pasar, maupun berbagai pekerjaan administrasi yang berkaitan dengan pengambilan keputusan investasi setiap hari.
- e. **Transparansi Informasi** – Pemegang Unit Penyertaan dapat memperoleh informasi mengenai BAHANA DANA EKUITAS PRIMA secara transparan melalui Prospektus, Nilai Aktiva Bersih (NAB) yang diumumkan setiap hari serta laporan keuangan tahunan melalui pembaharuan Prospektus setiap 1 (satu) tahun.

### 2.4. Pengelola Investasi

#### ▪ Komite Investasi

Komite Investasi BAHANA DANA EKUITAS PRIMA bertanggung jawab untuk memberikan arahan dan strategi manajemen aset secara umum. Komite Investasi BAHANA DANA EKUITAS PRIMA saat ini terdiri dari:

#### • EDWARD P. LUBIS

Bertanggung jawab dalam pengarahan dan pengawasan investasi yang dilakukan oleh Tim Pengelola Investasi. Yang bersangkutan adalah Presiden Direktur PT Bahana TCW Investment Management. Memiliki Perpanjangan izin Wakil Manajer Investasi dari Otoritas Jasa Keuangan berdasarkan Surat Keputusan Dewan Komisiner Otoritas Jasa Keuangan Nomor KEP-21/PM.211/PJ-WMI/2019 tanggal 8 Februari 2019. Yang bersangkutan mengawali karirnya di bidang pasar modal sebagai Dealer Efek Bersifat Utang dan instrumen pasar uang di PT Sigma Batara tahun 1996 dan sebagai Manajer Pengelolaan Risiko untuk aktivitas *Treasury* dan *Capital Markets* di Risk Management Group PT Bahana Pembinaan Usaha Indonesia (Persero) tahun 2001. Memperoleh Sarjana Teknik dari Institut Teknologi Bandung tahun 1991 dan MBA dari University of Hawaii, Honolulu, Amerika Serikat, tahun 1994.

#### ▪ SONI KUSUMO WIBOWO

Bertanggung jawab dalam pengarahan dan pengawasan investasi yang dilakukan oleh Tim Pengelola Investasi. Yang bersangkutan adalah Direktur PT Bahana TCW Investment Management. Memiliki Perpanjangan izin Wakil Manajer Investasi dari Otoritas Jasa Keuangan berdasarkan Surat Keputusan Dewan Komisiner Otoritas Jasa Keuangan Nomor KEP-603/PM.211/PJ-WMI/2018 tanggal 28 November 2018. Yang bersangkutan mengawali karirnya di KPMG Singapore pada tahun

1995. Sebelum bergabung dengan PT Bahana TCW Investment Management, yang bersangkutan telah menyelesaikan pendidikannya di University of Sydney dan mendapat gelar Master of Commerce dan Master of Business Administration di University of Technology, Sydney.

- **Pengelola Investasi**

Pengelola Investasi BAHANA DANA EKUITAS PRIMA terdiri dari:

- **DONI FIRDAUS**

Bertanggung jawab atas pengelolaan portofolio Efek bersifat Ekuitas. Memiliki Perpanjangan izin Wakil Manajer Investasi dari Otoritas Jasa Keuangan berdasarkan Surat Keputusan Dewan Komisiner Otoritas Jasa Keuangan Nomor KEP-576/PM.211/PJ-WMI/2018 tanggal 27 November 2018. Yang bersangkutan mengawali karirnya di Arthur Andersen dan Holdiko Perkasa. Sebelum bergabung dengan PT Bahana TCW Investment Management, yang bersangkutan telah menyelesaikan pendidikannya di Universitas Indonesia dan mendapat gelar Sarjana Ekonomi jurusan Akuntansi.

## BAB III

### MANAJER INVESTASI

#### 3.1 Keterangan Singkat Mengenai Manajer Investasi

PT Bahana TCW Investment Management (selanjutnya disebut “**Bahana TCW**”) pertama kali didirikan dengan nama PT Atsil Sejati pada tahun 1991 dengan akta pendirian yaitu Akta Pendirian Perseroan Terbatas PT Atsil Sejati No. 98 tanggal 10 Oktober 1991 jo. akta Perubahan Akta Pendirian Perseroan Terbatas PT Atsil Sejati No.12 tanggal 7 Desember 1992, kedua akta tersebut dibuat di hadapan Mudofir Hadi, S.H., Notaris di Jakarta, dan telah mendapatkan pengesahan Menteri Kehakiman Republik Indonesia dengan Keputusannya No. C2-1127 HT.01.01.Th.93 tanggal 24 Februari 1993 dan telah didaftarkan di Kantor Kepaniteraan Pengadilan Negeri Jakarta Selatan berturut-turut di bawah No. 212/A.PT/HKM/1993/PN.JAK.SEL dan No. 324/A.PT/HKM/1993 yang keduanya tertanggal 9 Maret 1993 diumumkan dalam Berita Negara Republik Indonesia No. 33 tanggal 23 April 1993, Tambahan No. 1802/1993.

Pada tahun 1995, TCW Capital Investment Corporation, suatu perusahaan manajemen investasi berkedudukan di negara bagian California, Amerika Serikat, bergabung menjadi pemegang saham sebesar 40% pada Bahana TCW bersama-sama dengan PT Bahana Pembinaan Usaha Indonesia, suatu Badan Usaha Milik Negara yang seluruh sahamnya dimiliki oleh Negara Republik Indonesia melalui Departemen Keuangan Republik Indonesia, dengan kepemilikan saham sebesar 60% pada Bahana TCW. Dengan masuknya TCW Capital Investment Corporation tersebut, Manajer Investasi mengubah namanya menjadi PT Bahana TCW Investment Management dan mulai beroperasi secara komersial pada bulan Mei 1995.

Untuk melakukan kegiatan usahanya, Bahana TCW telah memperoleh izin sebagai Manajer Investasi berdasarkan Surat Keputusan BAPEPAM Nomor Kep-06/PM-MI/1994 tanggal 21 Juni 1994.

Susunan Dewan Komisaris dan Dewan Direksi Bahana TCW saat ini:

1. Dewan Komisaris

- Komisaris Utama : Dwijanti Tjahjaningsih
- Komisaris : Marc Irwin Stern
- Komisaris Independen : Edgar Ekaputra

2. Dewan Direksi

- Presiden Direktur : Edward Parlindungan Lubis
- Direktur : Budi Hikmat
- Direktur : Rukmi Proborini
- Direktur : Soni Kusumo Wibowo

### 3.2. Pengalaman Manajer Investasi

Untuk pertama kalinya Bahana TCW mulai mengelola dana nasabah sekitar Rp 10 miliar yaitu pada bulan Mei tahun 1995. Dan sejak itu Bahana TCW secara bertahap mulai dikenal dan mendapat kepercayaan nasabah, sehingga Dana Kelolaan (*Asset Under Management*) sampai akhir Februari 2020 telah mencapai lebih dari Rp 49,42 triliun.

Pada Tahun 2017, Bahana TCW meluncurkan Reksa Dana Bahana Core Protected Fund 129, Bahana Pendapatan Tetap Bersinar, Bahana Pendapatan Tetap Syariah Generasi Gemilang, Bahana Premium Protected Fund 128, Bahana Premium Protected Fund 131, Bahana Core Protected Fund 118, Bahana Prima Pendapatan Tetap, Bahana Premium Protected Fund 130, Bahana Premium Protected Fund 134, Bahana Prime Income Bond Fund, Bahana Core Protected Fund 132, Bahana Premium Protected Fund 135, Bahana Altera Protected Fund 137, Bahana Altera Protected Fund 133, Bahana Pendapatan Tetap Regular, Bahana Core Protected Fund 138, Bahana Likuid Plus, Bahana Priva Protected Fund 140, Bahana Core Protected Fund 141, Bahana Priva Protected Fund 148, Bahana Priva Protected Fund 142, Bahana Stellar Equity Fund, Bahana Premium Protected Fund USD 2, Bahana Core Plus Protected Fund 146, Bahana Premium Protected Fund 143, Bahana Premium Protected Fund 145, Bahana Premium Protected Fund 144, Bahana Alpha Fixed Income Fund, Bahana Core Plus Protected Fund 147, dan Bahana Premium Protected Fund 154.

Pada Tahun 2018, Bahana TCW meluncurkan Bahana Core Plus Protected Fund 151, Bahana Explorer Equity Fund, Bahana Cash Management, Bahana Core Plus Protected Fund 150, Bahana Ultima Protected Fund 153, Bahana Progressive Protected Fund 159, Bahana Core Protected Fund USD 1, Bahana Premium Protected Fund 155, Bahana Merdeka Terproteksi, Bahana Priva Protected Fund 149, Bahana Core Protected Fund USD 3, Bahana Centrum Protected Fund 156, Bahana Core Plus Protected Fund 152, Bahana Centrum Protected Fund 158, Bahana Protected Fund 160, Bahana Progressive Protected Fund 161, Bahana Centrum Protected Fund 157, Bahana Centrum Protected Fund 164, Bahana Core Protected Fund USD 2, Bahana Progressive Protected Fund 165, Bahana Progressive Protected Fund 166, Bahana Centrum Protected Fund 162, Bahana Centrum Protected Fund 175, Bahana Core Protected Fund USD 3, Bahana Protected Fund 169, Bahana Progressive Protected Fund 168, Bahana Protected Fund 171, Bahana Progressive Protected Fund 178, dan Bahana Progressive Protected Fund 173.

Pada Tahun 2019, Bahana TCW meluncurkan Bahana Centrum Protected Fund 179, Bahana Progressive Protected Fund 177, Bahana Progressive Protected Fund 176, Bahana Progressive Protected Fund 172, Bahana Kas Syariah Fund, Bahana Progressive Protected Fund 183, Bahana Misbah Syariah, Bahana Centrum Protected Fund 192, Bahana Progressive Protected Fund 184, Bahana Progressive Protected Fund 189, Bahana Centrum Protected Fund 193, Bahana Progressive Protected Fund 187, Bahana Akselerasi Multi Flexi Saham, Bahana ETF Bisnis-27, Bahana Progressive Protected Fund 188, Bahana Centrum Protected Fund 194, Bahana Protected Fund 170, dan Bahana Progressive Protected Fund 196.

Pada Tahun 2020, Bahana TCW meluncurkan Bahana Progressive Protected Fund 199, dan Bahana Alhami Syariah.



Dalam melakukan pengelolaan investasi, Bahana TCW selalu menggunakan kombinasi pendekatan *Top Down Approach* dan *Bottom Up Approach*, dimana akan dilakukan analisis terhadap faktor-faktor ekonomi global maupun domestik untuk mendapatkan pilihan kelas aset serta industri dimana investasi akan ditempatkan (*Top Down Approach*) dan analisis terhadap perusahaan-perusahaan atau surat-surat berharga yang terdapat baik dalam kelas aset maupun industri, untuk mendapatkan saham atau surat berharga yang terbaik (*Bottom Up Approach*).

Fungsi kontrol adalah merupakan hal yang amat penting bagi Bahana TCW, dimana Tim Pengelola Investasi yang diawasi oleh Komite Investasi akan melakukan *Strategy Meeting* secara berkala, untuk melakukan evaluasi terhadap strategi yang telah diambil dan dijalankan serta menentukan strategi investasi untuk jangka waktu tertentu berikutnya.

### **3.3 Pihak Yang Terafiliasi Dengan Manajer Investasi**

Pihak/perusahaan yang terafiliasi dengan Manajer Investasi di Indonesia adalah:

- a. PT. Bahana Pembinaan Usaha Indonesia (Persero);
- b. PT. Bahana Securities;
- c. PT. Bahana Artha Ventura;
- d. Badan Usaha Milik Negara, berikut anak perusahaannya, melalui penyertaan modal pemerintah Republik Indonesia

## **BAB IV**

### **BANK KUSTODIAN**

#### **4.1. Keterangan Singkat Mengenai Bank Kustodian**

Standard Chartered Bank memperoleh izin pembukaan kantor cabang di Jakarta, berdasarkan Surat Keputusan Menteri Keuangan Republik Indonesia Nomor D.15.6.5.19 tanggal 1 Oktober 1968, untuk melakukan usaha sebagai Bank Umum. Selain itu, Standard Chartered Bank Cabang Jakarta juga telah memiliki persetujuan sebagai kustodian di bidang Pasar Modal berdasarkan Surat Keputusan Ketua Badan Pengawas Pasar Modal Nomor Kep-35/PM.WK/1991 tanggal 26 Juni 1991, dan oleh karenanya terdaftar dan diawasi oleh Otoritas Jasa Keuangan.

#### **4.2. Pengalaman Bank Kustodian**

Standard Chartered Bank didirikan oleh Royal Chater pada tahun 1853 dengan kantor pusat di London dan memiliki lebih dari 160 tahun pengalaman di dunia perbankan di berbagai pasar dengan pertumbuhan paling cepat di dunia. Standard Chartered Bank memiliki jaringan global yang sangat ekstensif dengan lebih dari 1,700 cabang di 70 negara di kawasan Asia Pasifik, Afrika, Timur Tengah, Eropa dan Amerika.

Kekuatan Standard Chartered Bank terletak pada jaringan yang luas, produk dan layanan yang inovatif, tim yang multikultural dan berprestasi, keseimbangan dalam melakukan bisnis, dan kepercayaan yang diberikan di seluruh jaringan karena telah menerapkan standar yang tinggi untuk tata kelola perusahaan dan tanggung jawab perusahaan.

Di Indonesia, Standard Chartered Bank telah hadir sejak tahun 1863 yang ditandai dengan pembukaan kantor pertama di Jakarta. Saat ini, Standard Chartered Bank memiliki 15 kantor cabang yang tersebar di 7 kota besar di Indonesia.

Standard Chartered Securities Services mulai beroperasi di Indonesia pada tahun 1991 sebagai Bank Kustodian asing pertama yang memperoleh izin dari BAPEPAM (sekarang OJK) dan memulai jasa fund services sejak tahun 2004 yang telah berkembang dengan sangat pesat hingga saat ini sebagai salah satu penyedia jasa fund services utama dan cukup diperhitungkan di pasar lokal.

Standard Chartered Bank termasuk salah satu agen kustodian dan kliring yang dominan di Asia yang ditandai dengan kehadirannya di berbagai pasar utama Asia. Standard Chartered Bank menyediakan pelayanan jasa kustodian di 17 negara di kawasan Asia Pasifik seperti Australia, Bangladesh, Cina, Filipina, Hong Kong, Indonesia, India, Jepang, Korea Selatan, Malaysia, Selandia Baru, Singapura, Taiwan, Thailand, Srilanka dan Vietnam, 14 diantaranya merupakan pusat pelayanan (pusat operasional). Selain itu, saat ini, Standard Chartered Bank juga sudah menyediakan jasa kustodian ke 21 pasar di Afrika dan 10 pasar di Timur Tengah. Untuk kawasan Afrika, Standard Chartered telah hadir di Afrika Selatan, Botswana, Pantai Gading, Ghana, Kenya, Malawi, Mauritius, Namibia, Nigeria, Rwanda, Tanzania,

Uganda, Zambia, dan Zimbabwe. Sedangkan untuk pasar Timur Tengah, Standard Chartered melayani pasar Arab Saudi, Bahrain, Kuwait, Mesir, Oman, Pakistan, Qatar dan Uni Emirat Arab.

Standard Chartered Securities Services merupakan Bank Kustodian pertama yang memperoleh ISO 9001-2000. Selain itu, sejak tahun 2008 sampai dengan 2018, Standard Chartered Bank telah dianugerahi penghargaan “Indonesia - Best Sub-Custodian Banks” dari Global Finance. Dan di tahun 2018, Standard Chartered Bank mendapatkan penghargaan sebagai “Best Domestic Custodian” dari The Asset Triple A Awards dan “Category Outperformers” dan “Market Outperformers” di 2018 Global Custodian Agent Banks Emerging Markets Survey.

Standard Chartered Bank senantiasa melayani nasabah dengan keahlian dan pengetahuan dalam kustodian dan kliring yang meliputi setelmen, *corporate action*, penyimpanan, pelaporan, pengembalian pajak dan pelayanan-pelayanan lainnya.

Untuk informasi lebih lanjut mengenai Standard Chartered Bank, silahkan mengunjungi situs kami di [www.sc.com/id](http://www.sc.com/id).

#### **4.3. Pihak Yang Terafiliasi Dengan Bank Kustodian**

Pihak-pihak yang terafiliasi dengan Bank Kustodian di Indonesia adalah PT Bank Permata Tbk, PT Standard Chartered Securities Indonesia, dan PT Price Solutions Indonesia.

**BAB V**  
**TUJUAN DAN KEBIJAKAN INVESTASI**

**1. Tujuan Investasi**

Tujuan investasi BAHANA DANA EKUITAS PRIMA adalah memperoleh tingkat pengembalian yang optimal dalam jangka panjang melalui investasi pada Efek bersifat Ekuitas dengan berpegang pada proses investasi yang sistematis, disiplin dan memperhatikan faktor risiko.

**2. Pembatasan Investasi**

BAHANA DANA EKUITAS PRIMA akan dikelola sesuai dengan POJK Tentang Reksa Dana Berbentuk Kontrak Investasi Kolektif yang mana dapat berubah sewaktu-waktu sesuai dengan kebijakan yang ditetapkan oleh otoritas di bidang Pasar Modal, maka dalam melaksanakan pengelolaan BAHANA DANA EKUITAS PRIMA, Manajer Investasi dilarang melakukan tindakan-tindakan antara lain sebagai berikut:

1. memiliki Efek yang diperdagangkan di Bursa Efek luar negeri yang informasinya tidak dapat diakses dari Indonesia melalui media masa atau fasilitas internet;
2. memiliki Efek yang diterbitkan oleh 1 (satu) perusahaan berbadan hukum Indonesia atau berbadan hukum asing yang diperdagangkan di Bursa Efek luar negeri lebih dari 5% (lima persen) dari modal disetor perusahaan dimaksud atau lebih dari 10% (sepuluh persen) dari Nilai Aktiva Bersih BAHANA DANA EKUITAS PRIMA pada setiap saat;
3. memiliki Efek Bersifat Ekuitas yang diterbitkan oleh perusahaan yang telah mencatatkan Efeknya pada Bursa Efek di Indonesia lebih dari 5% (lima persen) dari modal disetor perusahaan dimaksud;
4. memiliki Efek yang diterbitkan oleh 1 (satu) Pihak lebih dari 10% (sepuluh persen) dari Nilai Aktiva Bersih BAHANA DANA EKUITAS PRIMA pada setiap saat. Larangan ini tidak berlaku bagi:
  - a. Sertifikat Bank Indonesia
  - b. Efek yang diterbitkan dan/atau dijamin oleh Pemerintah Republik Indonesia; dan/atau
  - c. Efek yang diterbitkan oleh lembaga keuangan internasional dimana Pemerintah Republik Indonesia menjadi salah satu anggotanya
5. memiliki Efek derivatif:
  - i. yang ditransaksikan di luar Bursa Efek dengan 1 (satu) pihak Lembaga Jasa Keuangan sebagaimana dimaksud dalam Pasal 5 ayat (3) huruf a angka 2 POJK Nomor 23/POJK.04/2016 dengan nilai eksposur lebih dari 10% (sepuluh persen) dari Nilai Aktiva Bersih BAHANA DANA EKUITAS PRIMA pada setiap saat; dan
  - ii. dengan nilai eksposur global bersih lebih dari 20% (dua puluh persen) dari Nilai Aktiva Bersih BAHANA DANA EKUITAS PRIMA pada setiap saat
6. memiliki Efek Beragun Aset yang ditawarkan melalui Penawaran Umum lebih dari 20% (dua puluh persen) dari Nilai Aktiva Bersih BAHANA DANA EKUITAS PRIMA pada setiap saat dengan ketentuan setiap seri Efek Beragun Aset tidak lebih dari 10% (sepuluh persen) dari Nilai Aktiva Bersih BAHANA DANA EKUITAS PRIMA pada setiap saat.
7. memiliki Efek Bersifat Utang, Efek Syariah berpendapatan tetap, Efek Beragun Aset, dan/atau Unit Penyertaan Dana Investasi Real Estat yang ditawarkan tidak melalui Penawaran Umum yang diterbitkan oleh 1 (satu) Pihak lebih dari 5% (lima persen) dari Nilai Aktiva Bersih BAHANA DANA

EKUITAS PRIMA pada setiap saat atau secara keseluruhan lebih dari 15% (lima belas persen) dari Nilai Aktiva Bersih BAHANA DANA EKUITAS PRIMA pada setiap saat. Larangan ini tidak berlaku bagi Efek Bersifat Utang dan/atau Efek Syariah berpendapatan tetap yang diterbitkan oleh Pemerintah Republik Indonesia dan/atau Pemerintah Daerah:

8. memiliki Unit Penyertaan suatu Dana Investasi Real Estat berbentuk Kontrak Investasi Kolektif yang ditawarkan melalui Penawaran Umum lebih dari 20% (dua puluh persen) dari Nilai Aktiva Bersih BAHANA DANA EKUITAS PRIMA pada setiap saat dengan ketentuan setiap Dana Investasi Real Estat tidak lebih dari 10% (sepuluh persen) dari Nilai Aktiva Bersih Reksa Dana pada setiap saat.
9. memiliki Unit Penyertaan Dana Investasi Real Estat berbentuk Kontrak Investasi Kolektif, jika Dana Investasi Real Estat berbentuk Kontrak Investasi Kolektif tersebut dan Reksa Dana berbentuk Kontrak Investasi Kolektif dikelola oleh Manajer Investasi yang sama;
10. memiliki Portofolio Efek berupa Efek yang diterbitkan oleh Pihak yang terafiliasi dengan Manajer Investasi lebih dari 20% (dua puluh persen) dari Nilai Aktiva Bersih BAHANA DANA EKUITAS PRIMA pada setiap saat, kecuali hubungan Afiliasi yang terjadi karena kepemilikan atau penyertaan modal Pemerintah Republik Indonesia;
11. memiliki Efek yang diterbitkan oleh Pemegang Unit Penyertaan dan/atau Pihak terafiliasi dari Pemegang Unit Penyertaan berdasarkan komitmen yang telah disepakati oleh Manajer Investasi dengan Pemegang Unit Penyertaan dan/atau Pihak terafiliasi dari Pemegang Unit Penyertaan;
12. membeli Efek dari calon atau Pemegang Unit Penyertaan dan/atau Pihak terafiliasi dari calon atau Pemegang Unit Penyertaan kecuali dilakukan pada harga pasar wajar;
13. terlibat dalam kegiatan selain dari investasi, investasi kembali, atau perdagangan Efek sebagaimana dimaksud dalam Peraturan Otoritas Jasa Keuangan ini
14. terlibat dalam penjualan Efek yang belum dimiliki (*short sale*);
15. terlibat dalam Transaksi Marjin;
16. menerima pinjaman secara langsung termasuk melakukan penerbitan obligasi atau Efek Bersifat Utang lainnya, kecuali pinjaman jangka pendek dengan jangka waktu paling lama 1 (satu) bulan dalam rangka pemenuhan transaksi pembelian kembali dan/atau pelunasan paling banyak 10% (sepuluh persen) dari nilai portofolio BAHANA DANA EKUITAS PRIMA pada saat terjadinya pinjaman;
17. memberikan pinjaman secara langsung, kecuali pembelian obligasi, Efek Bersifat Utang lainnya, dan/atau penyimpanan dana di bank;
18. membeli Efek yang sedang ditawarkan dalam Penawaran Umum, jika Penjamin Emisi Efek dari Penawaran Umum tersebut adalah Perusahaan Efek yang merupakan Manajer Investasi itu sendiri atau Afiliasi dari Manajer Investasi tersebut, kecuali:
  - a. Efek Bersifat Utang yang ditawarkan mendapat peringkat layak investasi; dan/atau
  - b. terjadi kelebihan permintaan beli dari Efek yang ditawarkan;Larangan ini tidak berlaku jika hubungan Afiliasi tersebut terjadi karena kepemilikan atau penyertaan modal Pemerintah
19. terlibat dalam transaksi bersama atau kontrak bagi hasil dengan Manajer Investasi atau Afiliasinya dari Manajer Investasi dimaksud;

20. membeli Efek Beragun Aset, jika:
  - a. Efek Beragun Aset tersebut dan Reksa Dana berbentuk Kontrak Investasi Kolektif dimaksud dikelola oleh Manajer Investasi yang sama; dan/atau;
  - b. Manajer Investasi Reksa Dana berbentuk Kontrak Investasi Kolektif terafiliasi dengan kreditur awal Efek Beragun Aset, kecuali hubungan Afiliasi tersebut terjadi karena kepemilikan atau penyertaan modal Pemerintah; dan
21. terlibat dalam transaksi penjualan Efek dengan janji membeli kembali dan pembelian Efek dengan janji menjual kembali

Pembatasan investasi tersebut di atas dapat berubah sewaktu-waktu sesuai perubahan atau penambahan atas peraturan atau adanya kebijakan yang ditetapkan oleh Pemerintah (termasuk OJK) berkaitan dengan pengelolaan Reksa Dana Berbentuk Kontrak Investasi Kolektif.

Dalam hal Manajer Investasi bermaksud membeli Efek yang diperdagangkan di Bursa Efek luar negeri, pelaksanaan pembelian Efek tersebut baru dapat dilaksanakan setelah tercapainya kesepakatan mengenai tata cara pembelian, penjualan, penyimpanan, pencatatan dan hal-hal lain sehubungan dengan pembelian Efek tersebut antara Manajer Investasi dan Bank Kustodian.

### **3. Kebijakan Investasi**

Dengan memperhatikan perundangan yang berlaku dan ketentuan-ketentuan lain dalam Kontrak Investasi Kolektif, Manajer Investasi akan menginvestasikan dana BAHANA DANA EKUITAS PRIMA dengan target komposisi investasi sebagai berikut:

- minimum 80% (delapan puluh persen) dan maksimum 100% (seratus persen) pada Efek bersifat Ekuitas yaitu saham yang dicatatkan di Bursa Efek Indonesia;
- minimum 0% (nol persen) dan maksimum 20% (dua puluh persen) pada Kas atau setara Kas dan atau Instrumen Pasar Uang yang mempunyai jatuh tempo kurang dari 1 (satu) tahun, yaitu antara lain Surat Utang Negara yang mempunyai jatuh tempo kurang dari 1 (satu) tahun, Sertifikat Bank Indonesia (SBI), Surat Berharga Pasar Uang, Deposito, Sertifikat Deposito dan surat Pengakuan Hutang yang mempunyai jatuh tempo kurang dari 1 (satu) tahun dan diterbitkan berdasarkan peraturan perundang-undangan yang berlaku di Indonesia.

Manajer Investasi dapat menempatkan jumlah tertentu dari aset BAHANA DANA EKUITAS PRIMA dalam bentuk Kas hanya untuk keperluan penyelesaian transaksi Efek, pemenuhan pembayaran kewajiban kepada Pemegang Unit Penyertaan dan pembayaran biaya-biaya yang menjadi beban BAHANA DANA EKUITAS PRIMA sebagaimana diatur dalam Kontrak, dan Prospektus BAHANA DANA EKUITAS PRIMA.

BAHANA DANA EKUITAS PRIMA dapat mengadakan perjanjian pembelian kembali (REPO) sehubungan dengan penyelesaian transaksi Efek tersebut di atas.

BAHANA DANA EKUITAS PRIMA dapat melakukan investasi pada Efek bersifat Ekuitas yang telah dijual dalam Penawaran Umum dan atau dicatatkan di Bursa Efek luar negeri sesuai dengan peraturan perundang-undangan yang berlaku di Indonesia.

Manajer Investasi wajib mengelola portofolio BAHANA DANA EKUITAS PRIMA menurut kebijakan investasi yang dicantumkan dalam Kontrak Investasi Kolektif dan Prospektus serta memenuhi kebijakan investasi selambat-lambatnya dalam waktu 150 (seratus lima puluh) Hari Bursa sejak tanggal diperolehnya pernyataan Efektif atas BAHANA DANA EKUITAS PRIMA dari Otoritas Jasa Keuangan.

#### **4. Alokasi Aset**

##### **1. Efek Bersifat Ekuitas**

- Saham : Minimum 80% (delapan puluh persen) dan maksimum 100% (seratus persen) dari Nilai Aktiva Bersih BAHANA DANA EKUITAS PRIMA
- Jangka Waktu : Tanpa batas jangka waktu.
- Denominasi : Rupiah atau mata uang asing.
- Maksimum Pembelian : Efek yang diterbitkan maksimum 10% (sepuluh persen) dari Nilai Aktiva Bersih BAHANA DANA EKUITAS PRIMA setiap saat.

##### **2. Instrumen Pasar Uang**

- Instrumen Pasar Uang : Minimum 0% (nol persen) dan maksimum 20% (dua puluh persen) pada Kas atau setara Kas dan atau Instrumen Pasar Uang yang mempunyai jatuh tempo kurang dari 1 (satu) tahun, yaitu antara lain Surat Utang Negara yang mempunyai jatuh tempo kurang dari 1 (satu) tahun, Sertifikat Bank Indonesia (SBI), Surat Berharga Pasar Uang, Deposito, Sertifikat Deposito dan surat Pengakuan Hutang yang mempunyai jatuh tempo kurang dari 1 (satu) tahun dan diterbitkan berdasarkan peraturan perundang-undangan yang berlaku di Indonesia.
- Jangka Waktu : Kurang dari 1 (satu) tahun.
- Denominasi : Rupiah atau mata uang asing.
- Maksimum Pembelian : 10% (Sepuluh puluh persen) dari Nilai Aktiva Bersih BAHANA DANA EKUITAS PRIMA setiap saat.

#### **5. Proses Investasi**

Dalam melakukan proses investasi dan pengambilan keputusan, Manajer Investasi melakukan pendekatan dari makro-ekonomi (*top-down approach*) maupun mikro-ekonomi (*bottom-up approach*) terhadap pengelolaan BAHANA DANA EKUITAS PRIMA. Hasil analisa ekonomi, analisa tenor serta analisa Efek yang diterapkan secara disiplin oleh Manajer Investasi diharapkan dapat menghasilkan suatu keputusan investasi yang memberikan hasil konsisten dengan tingkat pengembalian yang optimal.

#### **6. Kebijakan Perputaran Portofolio**

Pengelolaan BAHANA DANA EKUITAS PRIMA adalah pengelolaan investasi jangka menengah dan panjang dengan tetap menerapkan strategi pengelolaan portofolio yang dinamis. Pembelian dan penjualan Efek

didasarkan pada suatu analisa ekonomi, analisa tenor serta analisa Efek yang mengacu pada batasan investasi dan likuiditas portfolio, sehingga perputaran portfolio selalu dapat mengikuti batasan likuiditas sesuai dengan pergerakan pasar.

#### **7. Tolok Ukur Kinerja**

Tolok Ukur Kinerja BAHANA DANA EKUITAS PRIMA adalah 100% (seratus persen) kinerja Indeks IDX30.

#### **8. Kebijakan Pembagian Hasil Investasi**

Setiap hasil investasi yang diperoleh BAHANA DANA EKUITAS PRIMA dari dana yang diinvestasikan (jika ada), akan dibukukan kembali ke dalam portofolio BAHANA DANA EKUITAS PRIMA sehingga akan meningkatkan Nilai Aktiva Bersihnya. Dengan tetap memperhatikan pencapaian tujuan investasi jangka panjang BAHANA DANA EKUITAS PRIMA Manajer Investasi memiliki kewenangan untuk membagikan atau tidak membagikan hasil investasi yang telah dibukukan kedalam BAHANA DANA EKUITAS PRIMA tersebut di atas, serta menentukan besarnya hasil investasi yang akan dibagikan kepada Pemegang Unit Penyertaan.

Dalam hal Manajer Investasi memutuskan untuk membagikan hasil investasi, pembagian hasil investasi akan dilakukan secara serentak kepada seluruh Pemegang Unit Penyertaan dalam bentuk tunai atau dapat dikonversikan menjadi Unit Penyertaan baru yang besarnya proporsional berdasarkan kepemilikan Unit Penyertaan dari setiap Pemegang Unit Penyertaan.

Dalam hal Manajer Investasi memutuskan untuk membagikan hasil investasi dalam bentuk Unit Penyertaan, Manajer Investasi akan menginstruksikan secara tertulis kepada Bank Kustodian untuk mengkonversikan hasil investasi menjadi Unit Penyertaan baru dengan menggunakan Nilai Aktiva Bersih pada Hari Bursa disampaikannya instruksi tersebut kepada Bank Kustodian.

Dalam hal Manajer Investasi memutuskan untuk membagikan hasil investasi dalam bentuk tunai, pembayaran pembagian hasil investasi dalam bentuk tunai akan dilakukan melalui pemindahbukuan/transfer dalam mata uang Rupiah ke rekening yang terdaftar atas nama Pemegang Unit Penyertaan. Semua biaya bank termasuk biaya pemindahbukuan/transfer dalam mata uang Rupiah sehubungan dengan pembayaran pembagian hasil investasi berupa uang tunai tersebut (jika ada) menjadi beban Pemegang Unit Penyertaan.

Apabila Manajer Investasi melakukan pembagian keuntungan yang diperoleh BAHANA DANA EKUITAS PRIMA maka dapat menyebabkan Nilai Aktiva Bersih BAHANA DANA EKUITAS PRIMA terkoreksi.



**BAB VI**  
**METODE PENGHITUNGAN NILAI PASAR WAJAR DARI EFEK DALAM PORTOFOLIO**  
**REKSA DANA BAHANA DANA EKUITAS PRIMA**

Metode penghitungan Nilai Pasar Wajar Efek dalam portofolio BAHANA DANA EKUITAS PRIMA yang digunakan oleh Manajer Investasi adalah sesuai dengan Peraturan BAPEPAM dan LK No. IV.C.2, yang memuat antara lain ketentuan sebagai berikut:

1. Nilai Pasar Wajar dari Efek dalam portofolio Reksa Dana wajib ditentukan dan disampaikan oleh Manajer Investasi kepada Bank Kustodian paling lambat pada pukul 17.00 (tujuh belas) WIB setiap hari kerja, dengan ketentuan sebagai berikut:
  - a. Penghitungan Nilai Pasar Wajar dari Efek yang aktif diperdagangkan di Bursa Efek menggunakan informasi harga perdagangan terakhir Efek tersebut di Bursa Efek;
  - b. Penghitungan Nilai Pasar Wajar dari:
    - 1) Efek yang diperdagangkan di luar Bursa Efek (*over the counter*);
    - 2) Efek yang tidak aktif diperdagangkan di Bursa Efek;
    - 3) Efek yang diperdagangkan dalam denominasi mata uang asing;
    - 4) Instrumen pasar uang dalam negeri, sebagaimana dimaksud dalam POJK Tentang Reksa Dana Berbentuk Kontrak Investasi Kolektif;
    - 5) Efek lain yang transaksinya wajib dilaporkan kepada Penerima Laporan Transaksi Efek sebagaimana dimaksud dalam Peraturan OJK No. 22/POJK.04/2017 tanggal 21 Juni 2017 dan diundangkan oleh Menteri Hukum dan Hak Asasi Manusia Republik Indonesia pada tanggal 22 Juni 2017 tentang Pelaporan Transaksi Efek;
    - 6) Efek lain yang berdasarkan Keputusan OJK dapat menjadi Portofolio Efek Reksa Dana; dan/atau
    - 7) Efek dari perusahaan yang dinyatakan pailit atau kemungkinan besar akan pailit, atau gagal membayar pokok utang atau bunga dari Efek tersebut;menggunakan harga pasar wajar yang ditetapkan oleh Lembaga Penilaian Harga Efek ("LPHE") sebagai harga acuan bagi Manajer Investasi;
  - c. Dalam hal harga perdagangan terakhir Efek di Bursa Efek tidak mencerminkan Nilai Pasar Wajar pada saat itu, penghitungan Nilai Pasar Wajar dari Efek tersebut menggunakan harga pasar wajar yang ditetapkan oleh LPHE sebagai harga acuan bagi Manajer Investasi;
  - d. Dalam hal LPHE tidak mengeluarkan harga pasar wajar terhadap Efek sebagaimana dimaksud dalam huruf b butir 1) sampai dengan butir 6), dan angka 2 huruf c Peraturan BAPEPAM dan LK No. IV.C.2., Manajer Investasi wajib menentukan Nilai Pasar Wajar dari Efek dengan itikad baik dan penuh tanggung jawab berdasarkan metode yang menggunakan asas konservatif dan diterapkan secara konsisten, dengan mempertimbangkan antara lain:
    - 1) harga perdagangan sebelumnya;
    - 2) harga perbandingan Efek sejenis; dan/atau
    - 3) kondisi fundamental dari penerbit Efek;

- e. Dalam hal LPHE tidak mengeluarkan harga pasar wajar terhadap Efek dari perusahaan yang dinyatakan pailit atau kemungkinan besar akan pailit, atau gagal membayar pokok utang atau bunga dari Efek tersebut, sebagaimana dimaksud dalam huruf b butir 7), Manajer Investasi wajib menghitung Nilai Pasar Wajar dari Efek dengan itikad baik dan penuh tanggung jawab berdasarkan metode yang menggunakan asas konservatif dan diterapkan secara konsisten dengan mempertimbangkan:
- 1) Harga perdagangan terakhir Efek tersebut;
  - 2) Kecenderungan harga Efek tersebut;
  - 3) Tingkat bunga umum sejak perdagangan terakhir (jika berupa Efek Bersifat Utang);
  - 4) Informasi material yang diumumkan mengenai Efek tersebut sejak perdagangan terakhir;
  - 5) Perkiraan rasio pendapatan harga (*price earning ratio*), dibandingkan dengan rasio pendapatan harga untuk Efek sejenis (jika berupa saham);
  - 6) Tingkat bunga pasar dari Efek sejenis pada saat tahun berjalan dengan peringkat kredit sejenis (jika berupa Efek Bersifat Utang); dan
  - 7) Harga pasar terakhir dari Efek yang mendasari (jika berupa derivatif atas Efek);
- f. Dalam hal Manajer Investasi menganggap bahwa harga pasar wajar yang ditetapkan LPHE tidak mencerminkan Nilai Pasar Wajar dari Efek dalam portofolio Reksa Dana yang wajib dibubarkan karena:
- 1) diperintahkan oleh OJK sesuai peraturan perundang-undangan di bidang Pasar Modal; dan/atau
  - 2) total Nilai Aktiva Bersih kurang dari Rp 10.000.000.000,00 (sepuluh miliar rupiah) selama 120 (seratus dua puluh) Hari Bursa secara berturut-turut,
- Manajer Investasi dapat menghitung sendiri Nilai Pasar Wajar dari Efek tersebut dengan itikad baik dan penuh tanggung jawab berdasarkan metode yang menggunakan asas konservatif dan diterapkan secara konsisten;
- g. Nilai Pasar Wajar dari Efek dalam portofolio Reksa Dana yang diperdagangkan dalam denominasi mata uang yang berbeda dengan denominasi mata uang Reksa Dana tersebut, wajib dihitung dengan menggunakan kurs tengah Bank Indonesia;
2. Untuk melaksanakan ketentuan sebagaimana dimaksud dalam angka 1 huruf d dan huruf e di atas, Manajer Investasi wajib sekurang-kurangnya:
- 1) Memiliki prosedur operasi standar;
  - 2) Menggunakan dasar perhitungan yang dapat dipertanggungjawabkan berdasarkan metode yang menggunakan asas konservatif dan diterapkan secara konsisten;
  - 3) Membuat catatan dan/atau kertas kerja tentang tata cara perhitungan Nilai Pasar Wajar dari Efek yang mencakup antara lain faktor atau fakta yang menjadi pertimbangan; dan
  - 4) Menyimpan catatan tersebut di atas paling kurang 5 (lima) tahun;
3. Nilai Aktiva Bersih per saham atau Unit Penyertaan dihitung berdasarkan Nilai Aktiva Bersih pada akhir Hari Bursa yang bersangkutan, setelah penyelesaian pembukuan Reksa Dana dilaksanakan, tetapi tanpa memperhitungkan peningkatan atau penurunan kekayaan Reksa Dana karena permohonan pembelian dan/atau Pelunasan yang diterima oleh Bank Kustodian pada hari yang sama.

**BAB VII**  
**PERPAJAKAN**

Berdasarkan Peraturan Perpajakan yang berlaku, penerapan Pajak Penghasilan (PPH) atas pendapatan Reksa Dana berbentuk Kontrak Investasi Kolektif, adalah sebagai berikut:

No	Uraian	Perlakuan Pajak	Dasar Hukum
A.	Penghasilan Reksa Dana yang berasal dari	PPH tarif umum	Pasal 4 (1) huruf g dan Pasal 23 (1) huruf a (1) UU PPh No. 36 tahun 2008
	a. Pembagian uang tunai (dividen)		
	b. Bunga obligasi	PPH final 5% Th. 2014-2020 10% Th. 2021	Pasal 4 (2) huruf a UU PPh No 36 Tahun 2008. Pasal 2 (1) dan Pasal 3 huruf d PP No 55 Tahun 2019 tentang PPh Atas Penghasilan Berupa Bunga Obligasi.
	c. <i>Capital gain</i> Obligasi	PPH final 5% Th. 2014-2020 10% Th. 2021	Pasal 4 (1) huruf f UU PPh No 36 Tahun 2008. Pasal 2 (1) dan Pasal 3 huruf d PP No 55 Tahun 2019 tentang PPh Atas Penghasilan Berupa Bunga Obligasi.
	d. Bunga Deposito dan Diskonto Sertifikat Bank Indonesia	PPH Final (20%)	Pasal 2 PP 131 tahun 2000 jo. Pasal 3 Keputusan Menteri Keuangan R.I. No. 51/KMK.04/2001
	e. <i>Capital gain</i> saham di Bursa	PPH Final (0.1%)	PP No. 41 Tahun 1994 jo. Pasal 1 PP No. 14 Tahun 1997
	f. <i>Commercial Paper</i> dan surat utangnya lainnya	PPH tarif umum	Pasal 4 (1) huruf f dan Pasal 23 UU PPh No. 36 tahun 2008
B.	Bagian Laba termasuk pelunasan kembali (redemption) Unit Penyertaan yang diterima Pemegang Unit Penyertaan.	Bukan obyek PPh	Pasal 4 (3) huruf l UU PPh No. 36 tahun 2008

\*Sesuai dengan Peraturan Pemerintah R.I. ("PP") No.55 Tahun 2019 jo PP No.100 Tahun 2013 jis PP No.16 Tahun 2009 ("PP PPh Atas Penghasilan Berupa Bunga Obligasi"), besarnya Pajak Penghasilan (PPh) atas bunga dan/atau diskonto dari Obligasi yang diterima Wajib Pajak Reksa Dana yang terdaftar pada OJK adalah sebagai berikut:

- 1) 5% untuk tahun 2014 sampai dengan tahun 2020; dan
- 2) 10% untuk tahun 2021 dan seterusnya.

Investor disarankan untuk berkonsultasi dengan penasihat perpajakan mengenai perlakuan pajak investasi sebelum membeli Unit Penyertaan. Pengenaan Pajak tersebut di atas didasarkan pada peraturan yang berlaku saat Prospektus ini diterbitkan, yang mana dapat berubah sewaktu-waktu sesuai dengan kebijakan yang ditetapkan oleh Pemerintah di bidang Perpajakan.

**Kondisi Penting Untuk Diperhatikan oleh calon Pemegang Unit Penyertaan:**

**Walaupun Manajer Investasi telah melakukan langkah-langkah yang dianggap perlu agar BAHANA DANA EKUITAS PRIMA sejalan dengan peraturan perpajakan yang berlaku dan memperoleh nasehat dari penasehat pajak, perubahan peraturan perpajakan dan atau interpretasi yang berbeda dari peraturan perpajakan yang berlaku dapat memberikan dampak material yang merugikan bagi BAHANA DANA EKUITAS PRIMA dan pendapatan Pemegang Unit Penyertaan setelah dikenakan pajak.**

Dalam hal terdapat pajak yang harus dibayar oleh calon Pemegang Unit Penyertaan sesuai peraturan perundang-undangan di bidang perpajakan yang berlaku, pemberitahuan kepada calon Pemegang Unit Penyertaan tentang pajak yang harus dibayar tersebut akan dilakukan dengan mengirimkan surat tercatat kepada calon Pemegang Unit Penyertaan segera setelah Manajer Investasi mengetahui adanya pajak tersebut yang harus dibayar oleh calon Pemegang Unit Penyertaan.

## **BAB VIII**

### **RISIKO INVESTASI**

Risiko investasi dalam BAHANA DANA EKUITAS PRIMA dapat disebabkan oleh berbagai faktor antara lain:

#### **1. Risiko Perubahan Kondisi Ekonomi dan Politik**

Perubahan kondisi ekonomi global negeri sangat mempengaruhi kondisi perekonomian di Indonesia karena Indonesia menganut sistem perekonomian terbuka. Demikian pula halnya dengan perubahan kondisi dan stabilitas politik dalam negeri. Selain itu, perubahan kondisi ekonomi dan politik di Indonesia juga mempengaruhi kinerja perusahaan-perusahaan, baik yang tercatat pada Bursa Efek maupun perusahaan yang menerbitkan instrumen pasar uang, yang pada akhirnya mempengaruhi nilai Efek Bersifat Utang yang diterbitkan perusahaan tersebut.

#### **2. Risiko Industri**

Kinerja Emiten penerbit Efek, baik Efek bersifat Ekuitas maupun Efek Bersifat Utang dipengaruhi oleh industri dimana Emiten tersebut beroperasi. Apabila kinerja suatu industri mengalami penurunan, maka Emiten-Emiten yang bergerak dalam industri yang sama akan mengalami penurunan kinerja, yang akhirnya akan berpengaruh negatif terhadap nilai Efek yang diterbitkan oleh Emiten-Emiten tersebut. Risiko industri dapat diminimalkan dengan melakukan diversifikasi investasi pada beberapa Efek yang diterbitkan oleh Emiten-Emiten yang bergerak di beberapa industri yang berbeda.

#### **3. Risiko Pasar**

Risiko pasar adalah risiko sistematis yang mempengaruhi nilai seluruh Efek yang berada dalam pasar yang sama. Risiko tersebut merupakan risiko yang harus ditanggung oleh investor yang telah melakukan diversifikasi portofolio yang optimal.

#### **4. Risiko Pembubaran dan Likuidasi**

BAHANA DANA EKUITAS PRIMA wajib dibubarkan, apabila terjadi salah satu dari hal-hal sebagai berikut:

- i. jika dalam jangka waktu 90 (sembilan puluh) Hari Bursa, BAHANA DANA EKUITAS PRIMA yang Pernyataan Pendaftarannya telah menjadi efektif memiliki dana kelolaan kurang dari Rp 10.000.000.000,00 (sepuluh miliar Rupiah). Minimum Dana Kelolaan dalam klausa ini akan selalu mengikuti ketentuan peraturan perundang-undangan yang berlaku sehingga dapat berubah di kemudian hari jika ketentuan di dalam peraturan mengenai minimum dana kelolaan berubah;
- ii. diperintahkan oleh OJK sesuai dengan peraturan perundang-undangan di bidang Pasar Modal;
- iii. total Nilai Aktiva Bersih BAHANA DANA EKUITAS PRIMA kurang dari Rp 10.000.000.000,00 (sepuluh miliar Rupiah) selama 120 (seratus dua puluh) Hari Bursa berturut-turut; dan/atau
- iv. Manajer Investasi dan Bank Kustodian telah sepakat untuk membubarkan BAHANA DANA EKUITAS PRIMA .

#### **5. Risiko Likuiditas**

Nilai portofolio BAHANA DANA EKUITAS PRIMA pada tanggal dilakukannya Penjualan Kembali dan likuidasi BAHANA DANA EKUITAS PRIMA dipengaruhi oleh likuiditas pasar Efek-efek dalam portofolio BAHANA DANA

EKUITAS PRIMA. Efek-efek yang tidak likuid dapat memiliki Nilai Pasar Wajar yang lebih rendah dari pada nilai Efek-efek tersebut.

#### **6. Risiko Perubahan Peraturan Perpajakan**

Sesuai peraturan perpajakan yang berlaku saat ini, kupon (bunga) obligasi dan diskonto (termasuk capital gain) dari hasil transaksi obligasi merupakan objek pajak dengan tarif pajak final. Tarif pajak final ditetapkan sebagai berikut:

- a. Periode tahun 2014 – 2020 tarif pajak 5%
- b. Tahun 2021 – dan seterusnya tarif pajak 10%

Dalam hal peraturan Perpajakan tersebut di kemudian hari direvisi, seperti bila tarif pajak berubah tidak sesuai dengan ketentuan tersebut diatas, maka tujuan investasi dari BAHANA DANA EKUITAS PRIMA yang telah ditetapkan di depan sebelum BAHANA DANA EKUITAS PRIMA diluncurkan dapat menjadi tidak terpenuhi karena kondisi, perkiraan dan informasi yang digunakan Manajer Investasi saat menyusun tujuan investasi BAHANA DANA EKUITAS PRIMA dan membuat Prospektus ini tidak berlaku (tidak relevan) lagi. Apabila resiko ini terjadi, maka pada kondisi ini BAHANA DANA EKUITAS PRIMA dapat dibubarkan.

#### **7. Risiko Perubahan Peraturan Lainnya**

Perubahan peraturan khususnya namun tidak terbatas pada peraturan perpajakan dapat mempengaruhi mempengaruhi kinerja BAHANA DANA EKUITAS PRIMA.

Dalam hal terjadinya salah satu risiko seperti tersebut di atas, termasuk juga bila BAHANA DANA EKUITAS PRIMA dibatalkan peluncurannya atau dibubarkan, yang menyebabkan Pemegang Unit Penyertaan mengalami kerugian materiil atas investasinya pada BAHANA DANA EKUITAS PRIMA, maka Manajer Investasi, Bank Kustodian dan Agen Penjual Efek Reksa Dana dibebaskan dari tanggung jawab dan tidak dapat dituntut atas kerugian tersebut, selama Manajer Investasi, Bank Kustodian dan Agen Penjual Efek Reksa Dana telah berusaha dengan kehati-hatian yang wajar dan itikad baik dalam melaksanakan tugas dan kewajibannya menurut peraturan perundang-undangan yang berlaku.

**BAB IX**  
**IMBALAN JASA DAN ALOKASI BIAYA**

**9.1. Rincian biaya yang menjadi beban Reksa Dana BAHANA DANA EKUITAS PRIMA adalah sebagai berikut:**

- Imbalan jasa pengelolaan Manajer Investasi sebesar maksimum 4% (empat persen) per tahun dihitung secara harian dari Nilai Aktiva Bersih BAHANA DANA EKUITAS PRIMA berdasarkan 365 hari per tahun atau 366 hari per tahun untuk tahun kabisat dan dibayarkan setiap bulan;
- Imbalan jasa Bank Kustodian sebesar maksimum 0,25% (nol koma dua puluh lima persen) per tahun yang dihitung secara harian dari Nilai Aktiva Bersih BAHANA DANA EKUITAS PRIMA berdasarkan 365 hari per tahun atau 366 hari per tahun untuk tahun kabisat dan dibayarkan setiap bulan;
- Biaya transaksi Efek, termasuk pajak yang berkenaan dengan transaksi yang bersangkutan;
- Biaya registrasi Efek;
- Biaya pencetakan dan distribusi pembaharuan Prospektus termasuk laporan keuangan tahunan kepada Pemegang Unit Penyertaan setelah BAHANA DANA EKUITAS PRIMA dinyatakan efektif oleh OJK;
- Biaya pemasangan berita/pemberitahuan di surat kabar mengenai rencana perubahan dan perubahan Kontrak dan/atau Prospektus (jika ada) setelah BAHANA DANA EKUITAS PRIMA dinyatakan Efektif oleh OJK (jika ada) ;
- Biaya perubahan Kontrak Investasi Kolektif, dan biaya pembaharuan Prospektus dan pendistribusiannya setelah suatu BAHANA DANA EKUITAS PRIMA dinyatakan Efektif oleh Otoritas Jasa Keuangan (jika ada);
- Biaya pencetakan dan distribusi surat konfirmasi transaksi Unit Penyertaan bila terjadi penjualan atau pembelian kembali atau pengalihan Unit Penyertaan dan laporan bulanan kepemilikan Unit Penyertaan ke Pemegang Unit Penyertaan setelah BAHANA DANA EKUITAS PRIMA dinyatakan Efektif oleh OJK;
- Biaya jasa Auditor yang memeriksa laporan keuangan tahunan setelah BAHANA DANA EKUITAS PRIMA mendapat pernyataan Efektif dari OJK;
- Biaya yang dikeluarkan sehubungan dengan pengajuan tuntutan kerugian atas kelalaian lembaga yang melakukan penyelesaian transaksi atas transisi BAHANA DANA EKUITAS PRIMA, apabila penunjukan lembaga tersebut diwajibkan oleh peraturan perundang-undangan yang berlaku di Negara Republik Indonesia;
- Pengeluaran pajak berkenaan dengan pembayaran imbalan jasa dan biaya-biaya di atas;
- Biaya pencetakan dan distribusi laporan-laporan yang merupakan hak Pemegang Unit Penyertaan sebagaimana dimaksud dalam Peraturan BAPEPAM Nomor X.D.1 ke Pemegang Unit Penyertaan setelah BAHANA DANA EKUITAS PRIMA dinyatakan Efektif oleh OJK;
- Biaya asuransi Portfolio BAHANA DANA EKUITAS PRIMA (jika ada);
- Biaya lain di mana BAHANA DANA EKUITAS PRIMA adalah pihak yang memperoleh manfaat;
- Biaya-biaya dan pengeluaran berkenaan dengan penggunaan sistem pengelolaan investasi terpadu sebagaimana ditetapkan oleh penyedia sistem pengelolaan investasi terpadu dari waktu ke waktu menjadi beban BAHANA DANA EKUITAS PRIMA; dan
- Biaya-biaya dan pengeluaran berkenaan dengan penggunaan sistem pengelolaan investasi terpadu sebagaimana ditetapkan oleh penyedia sistem pengelolaan investasi terpadu dari waktu ke waktu.

**9.2. Biaya yang menjadi beban Manajer Investasi adalah sebagai berikut:**

- Biaya persiapan pembentukan BAHANA DANA EKUITAS PRIMA yaitu biaya pembuatan Kontrak Investasi Kolektif, Prospektus Awal dan penerbitan dokumen-dokumen yang diperlukan termasuk imbalan jasa Akuntan, Konsultan Hukum dan Notaris;
- Biaya administrasi pengelolaan portofolio BAHANA DANA EKUITAS PRIMA yaitu biaya telepon, faksimili, fotokopi dan transportasi;
- Biaya pemasaran termasuk biaya pencetakan brosur, dan biaya promosi serta iklan BAHANA DANA EKUITAS PRIMA;
- Biaya pencetakan dan distribusi Prospektus awal, formulir pembukaan rekening (jika ada), formulir profil pemodal, formulir pembelian Unit Penyertaan, formulir penjualan kembali Unit Penyertaan dan formulir pengalihan Unit Penyertaan;
- Biaya pengumuman di surat kabar harian berbahasa Indonesia yang berperedaran nasional mengenai laporan penghimpunan dana kelolaan BAHANA DANA EKUITAS PRIMA paling lambat 30 (tiga puluh) Hari Kerja setelah Pernyataan Pendaftaran BAHANA DANA EKUITAS PRIMA menjadi efektif;
- Biaya pembubaran dan likuidasi BAHANA DANA EKUITAS PRIMA termasuk biaya Konsultan Hukum, Akuntan, Konsultan Pajak dan beban biaya lain kepada pihak ketiga, dalam hal BAHANA DANA EKUITAS PRIMA dibubarkan dan dilikuidasi; dan
- Biaya yang dikeluarkan sehubungan dengan pengajuan tuntutan kerugian atas kelalaian lembaga yang melakukan penyelesaian transaksi atas transisi BAHANA DANA EKUITAS PRIMA, apabila penunjukan lembaga tersebut merupakan permintaan atau perintah Manajer Investasi.

**9.3. Biaya yang menjadi beban Pemegang Unit Penyertaan adalah sebagai berikut:**

- Biaya pembelian (*subscription fee*) yang dikenakan pada saat Pemegang Unit Penyertaan melakukan pembelian Unit Penyertaan BAHANA DANA EKUITAS PRIMA sebesar maksimum 1.5 % (satu koma lima persen) dari Nilai Aktiva Bersih atas jumlah Unit Penyertaan yang dibeli oleh Pemegang Unit Penyertaan. Biaya penjualan tersebut akan diberikan kepada Manajer Investasi dan/atau Agen Penjual Efek Reksa Dana;
- Pemegang Unit Penyertaan BAHANA DANA EKUITAS PRIMA dikenakan biaya Penjualan Kembali (*redemption fee*) sebesar maksimum 1 % (satu persen) dari nilai Penjualan Kembali Unit Penyertaan. Biaya penjualan kembali tersebut akan diberikan kepada Manajer Investasi dan/atau Agen Penjual Efek Reksa Dana;
- BAHANA DANA EKUITAS PRIMA akan membebankan biaya pengalihan investasi (*switching fee*) sebesar maksimum 2 % (dua persen) setiap transaksi yang dihitung dari nilai transaksi Pengalihan Unit Penyertaan yang dikenakan pada saat Pemegang Unit Penyertaan melakukan pengalihan Unit Penyertaan;
- Biaya bank atas transfer atau pemindahbukuan sehubungan dengan pembelian Unit Penyertaan, pengalihan investasi dan Penjualan Kembali Unit Penyertaan oleh Pemegang Unit Penyertaan, pengembalian sisa uang pembelian Unit Penyertaan yang ditolak, hasil pencairan seluruh Unit Penyertaan dalam hal kepemilikan Unit Penyertaan di bawah saldo minimum, pembayaran dividen (jika ada) serta pembubaran dan likuidasi ke rekening Pemegang Unit Penyertaan (jika ada);



- Pajak-pajak berkenaan dengan Pemegang Unit Penyertaan (jika ada).

**9.4.** Biaya Konsultan Hukum, Notaris dan/atau Akuntan Publik setelah BAHANA DANA EKUITAS PRIMA dinyatakan Efektif oleh OJK menjadi beban Manajer Investasi, Bank Kustodian, dan/atau BAHANA DANA EKUITAS PRIMA sesuai dengan pihak yang memperoleh manfaat atau yang melakukan kesalahan sehingga diperlukan jasa profesi dimaksud.

**BAB X**  
**HAK-HAK PEMEGANG UNIT PENYERTAAN**

Setiap Pemegang Unit Penyertaan Reksa Dana BAHANA DANA EKUITAS PRIMA mempunyai hak-hak seperti di bawah ini:

- a. Hak untuk memperoleh pembagian hasil investasi (jika ada) sesuai dengan Kebijakan Pembagian Hasil Investasi BAHANA DANA EKUITAS PRIMA;
- b. Hak untuk menjual kembali sebagian atau seluruh Unit Penyertaan BAHANA DANA EKUITAS PRIMA kepada Manajer Investasi;
- c. Hak untuk memperoleh hasil pencairan Unit Penyertaan akibat kurang dari saldo minimum kepemilikan Unit Penyertaan;
- d. Hak untuk mendapatkan bukti penyertaan dalam BAHANA DANA EKUITAS PRIMA yaitu Surat Konfirmasi Kepemilikan Unit Penyertaan BAHANA DANA EKUITAS PRIMA;
- e. Hak untuk memperoleh informasi tentang Nilai Aktiva Bersih harian per Unit Penyertaan dan kinerja dari Reksa Dana BAHANA DANA EKUITAS PRIMA;
- f. Hak untuk mendapatkan laporan bulanan BAHANA DANA EKUITAS PRIMA, yang memuat informasi antara lain, Penjualan Kembali Unit Penyertaan, Nilai Aktiva Bersih setiap Unit Penyertaan dan saldo kepemilikan Unit Penyertaan oleh Pemegang Unit Penyertaan;
- g. Hak untuk memperoleh laporan-laporan sebagaimana dimaksud dalam peraturan perundang-undangan di sektor Pasar Modal yang mengatur mengenai laporan Reksa Dana;
- h. Hak untuk memperoleh bagian atas hasil likuidasi secara proposional dengan kepemilikan Unit Penyertaan dalam hal BAHANA DANA EKUITAS PRIMA dibubarkan dan dilikuidasi;
- i. Hak untuk memperoleh laporan keuangan BAHANA DANA EKUITAS PRIMA secara periodik; dan
- j. Hak untuk mengalihkan sebagian atau seluruh investasinya;

**BAB XI**  
**PENDAPAT AKUNTAN TENTANG LAPORAN KEUANGAN**

# **Reksa Dana Bahana Dana Ekuitas Prima**

Laporan keuangan  
tanggal 31 Desember 2019  
dan untuk tahun yang berakhir pada tanggal tersebut  
beserta laporan auditor independen/

*Financial statements  
as of December 31, 2019  
and for the year then ended  
with independent auditors' report*

**DAFTAR ISI/  
CONTENTS**

	Halaman/ Page	
<b>Surat Pernyataan Manajer Investasi</b>		<i>Investment Manager Statement Letter</i>
<b>Surat Pernyataan Bank Kustodian</b>		<i>Custodian Bank Statement Letter</i>
<b>Laporan Auditor Independen</b>		<i>Independent Auditor's Report</i>
<b>Laporan Keuangan</b>		<i>Financial Statements</i>
Laporan Posisi Keuangan	1	<i>Statements of Financial Position</i>
Laporan Laba Rugi dan Penghasilan Komprehensif lain	2	<i>Statements of Profit or Loss and Other Comprehensive Income</i>
Laporan Perubahan Aset Bersih yang dapat Distribusikan kepada Pemegang Unit Penyertaan	3	<i>Statements of Changes in Net Assets Attributable to Unit Holders</i>
Laporan Arus Kas	4	<i>Statements of Cash Flows</i>
Catatan atas Laporan Keuangan	5-31	<i>Notes to the Financial Statements</i>

**SURAT PERNYATAAN  
MANAJER INVESTASI  
TANGGUNG JAWAB ATAS  
LAPORAN KEUANGAN  
TANGGAL 31 DESEMBER 2019  
DAN UNTUK TAHUN YANG BERAKHIR  
PADA TANGGAL TERSEBUT**

**REKSA DANA  
BAHANA DANA EKUITAS PRIMA**

**INVESTMENT MANAGER  
STATEMENT LETTER  
REGARDING THE RESPONSIBILITY  
FOR THE FINANCIAL STATEMENTS  
AS OF DECEMBER 31, 2019  
AND FOR THE YEAR  
THEN ENDED**

**REKSA DANA  
BAHANA DANA EKUITAS PRIMA**

Kami yang bertanda tangan di bawah ini:

*The Undersigned:*

**Manajer Investasi/Investment Manager**

Nama/ Name	:	Edward Parlindungan Lubis
Alamat Kantor/ Office Address	:	Graha CIMB Niaga 21 <sup>st</sup> Floor Jl. Jend. Sudirman Kav.58, Jakarta 12190
Nomor Telepon/ Telephone Number	:	(021) 2505277
Jabatan/ Title	:	Presiden Direktur/ President Director

Menyatakan bahwa:

*Declare that:*

- |   |  |
|---|--|
| 1. Manajer Investasi bertanggung jawab atas penyusunan dan penyajian laporan keuangan <b>REKSA DANA BAHANA DANA EKUITAS PRIMA</b> ("Reksa Dana") sesuai dengan tugas dan tanggung jawab sebagai Manajer Investasi sebagaimana tercantum dalam Kontrak Investasi Kolektif Reksa Dana serta menurut peraturan dan perundangan yang berlaku. | 1. <i>Investment Manager are responsible for the preparation and presentation of the financial statements of <b>REKSA DANA BAHANA DANA EKUITAS PRIMA</b> ("the Mutual fund") in accordance with each party's duties and responsibilities as Investment Manager pursuant to the Collective Investment Contract of the Fund and the prevailing laws and regulations.</i> |
| 2. Laporan keuangan Reksa Dana telah disusun dan disajikan sesuai dengan Standar Akuntansi Keuangan di Indonesia.   | 2. <i>The financial statements of the Mutual Fund have been prepared and presented in accordance with Indonesian Financial Accounting Standards.</i>   |
| 3.a. Semua informasi dalam laporan keuangan Reksa Dana telah dimuat secara lengkap dan benar.   | 3.a. <i>All information has been fully and correctly disclosed in the financial statements of the Mutual Fund.</i>   |
| b. Laporan keuangan Reksa Dana tidak mengandung informasi atau fakta material yang tidak benar, dan tidak menghilangkan informasi atau fakta material.  | b. <i>The financial statements of the Mutual Fund do not contain false material information or fact, nor do they omit material information or fact.</i>  |
| 4. Bertanggung jawab atas sistem pengendalian intern Reksa Dana.  | 4. <i>Responsible for the Mutual Fund's internal control system.</i>   |

 Jakarta, 20 Februari 2020/February 20, 2020

atas nama dan mewakili Manajer Investasi  
on behalf of Investment Manager  
**PT Bahana TCW Investment Management**



  
**Edward P. Lubis**  
Presiden Direktur

**SURAT PERNYATAAN BANK KUSTODIAN  
TENTANG TANGGUNG JAWAB ATAS  
LAPORAN KEUANGAN TANGGAL  
31 DESEMBER 2019 DAN UNTUK TAHUN YANG  
BERAKHIR PADA TANGGAL TERSEBUT**

**THE CUSTODIAN BANK'S STATEMENT  
ON THE RESPONSIBILITY FOR THE  
FINANCIAL STATEMENTS AS OF  
DECEMBER 31, 2019 AND FOR THE YEAR  
THEN ENDED**

**REKSA DANA BAHANA DANA EKUITAS PRIMA**

**REKSA DANA BAHANA DANA EKUITAS PRIMA**

Yang bertanda tangan dibawah ini:

The undersigned:

Nama : Koslina  
Alamat kantor : Menara Standard Chartered,  
Jl. Prof. Dr. Satrio No. 164,  
Jakarta 12930  
Nomor telepon : +6221 255 50222  
Jabatan : Executive Director – Acting Head  
of Transaction Banking Indonesia,  
Head of Securities Services,  
Transaction Banking

Name : Koslina  
Office address : Menara Standard Chartered,  
Jl. Prof. Dr. Satrio No. 164,  
Jakarta 12930  
Telephone : +6221 255 50222  
Designation : Executive Director – Acting Head  
of Transaction Banking Indonesia,  
Head of Securities Services,  
Transaction Banking

Bertindak berdasarkan Power of Attorney tertanggal 09 Januari 2020 dengan demikian sah mewakili **STANDARD CHARTERED BANK**, Cabang Jakarta, menyatakan bahwa:

Acting based on Power of Attorney dated January 09, 2020 therefore validly acting for and on behalf of **STANDARD CHARTERED BANK**, Jakarta Branch, declare that:

1. Sesuai dengan Surat Edaran Bapepam & LK No: SE-02/BL/2011 kepada seluruh Direksi Manajer Investasi dan Bank Kustodian Produk Investasi Berbasis KIK tertanggal 30 Maret 2011 dan Surat Otoritas Jasa Keuangan No. S-469/D.04/2013 tanggal 24 Desember 2013 perihal Laporan Keuangan Tahunan Produk Investasi berbentuk Kontrak Investasi Kolektif (KIK), **STANDARD CHARTERED BANK**, Cabang Jakarta, Kantor Cabang suatu bank yang didirikan berdasarkan hukum Negara Kerajaan Inggris ("Bank Kustodian"), dalam kapasitasnya sebagai bank kustodian dari **REKSA DANA BAHANA DANA EKUITAS PRIMA** ("Reksa Dana") bertanggung jawab terhadap penyusunan dan penyajian Laporan Keuangan Reksa Dana.
1. Pursuant to the Circular Letter of Bapepam & LK No: SE-02/BL/2011 addressed to all Directors of Investment Managers and Custodian Banks of Investment Product under the CIC dated 30 March 2011 and the Financial Services Authority Letter No. S-469/D.04/2013 dated 24th December 2013 regarding the Annual Financial Statements of Investment Products in form of Collective Investment Contract (CIC), **STANDARD CHARTERED BANK**, Jakarta Branch, the Branch Office of the company established under the laws of England (the "Custodian Bank"), in its capacity as the custodian bank of **REKSA DANA BAHANA DANA EKUITAS PRIMA**(the "Fund") is responsible for the preparation and presentation of the Financial Statements of the Fund.
2. Laporan Keuangan Reksa Dana telah disusun dan disajikan sesuai dengan Standar Akuntansi Keuangan di Indonesia.
2. These financial statements of the Fund have been prepared and presented in accordance with Indonesian Financial Accounting Standards.
3. Bank Kustodian hanya bertanggungjawab atas Laporan Keuangan Reksa Dana ini sejauh
3. The Custodian Bank is only responsible for these Financial Statements of the Fund to the

Standard Chartered Bank  
Menara Standard Chartered  
Jl. Prof. DR. Satrio No. 164, Jakarta 12930, Indonesia

Tel (62-21) 57 999 000  
Fax (62-21) 572 1234



kewajiban dan tanggungjawabnya sebagai Bank Kustodian Reksa Dana seperti ditentukan dalam KIK.

extent of its obligations and responsibilities as a Custodian Bank of the Fund as set out in the CIC.

4. Dengan memperhatikan alinea tersebut di atas, Bank Kustodian menegaskan bahwa:
    - a. semua informasi yang diketahuinya dalam kapasitasnya sebagai Bank Kustodian Reksa Dana telah diberitahukan sepenuhnya dan dengan benar dalam Laporan Keuangan Tahunan Reksa Dana; dan
    - b. Laporan Keuangan Reksa Dana, berdasarkan pengetahuan terbaik Bank Kustodian, tidak berisi informasi atau fakta material yang salah, dan tidak menghilangkan informasi atau fakta yang material yang akan atau harus diketahuinya dalam kapasitasnya sebagai Bank Kustodian Reksa Dana.
  5. Bank Kustodian memberlakukan prosedur pengendalian internal kontrol dalam mengadminstrasikan Reksa Dana, sesuai dengan kewajiban dan tanggungjawabnya seperti ditentukan dalam KIK.
4. Subject to the foregoing paragraphs, the Custodian Bank confirms that:
    - a. all information which is known to it in its capacity as Custodian Bank of the Fund, has been fully and correctly disclosed in these Annual Financial Statements of the Fund; and
    - b. these Financial Statements of the Fund do not, to the best of its knowledge, contain false material information or facts, nor do they omit material information or facts which would or should be known to it in its capacity as Custodian Bank of the Fund.
  5. The Custodian Bank applies its internal control procedures in administering the Fund, in accordance with its obligations and responsibilities set out in the CIC.

Jakarta, 20 Februari 2020

Untuk dan atas nama Bank Kustodian  
For and on behalf of Custodian Bank



<sup>M</sup> Executive Director – Acting Head of Transaction  
Banking Indonesia, Head of Securities Services,  
Transaction Banking



# Paul Hadiwinata, Hidajat, Arsono, Retno, Palilingan & Rekan

Registered Public Accountants

Decree of the Finance Minister of the Republic of Indonesia No. 855/KM.1/2017



No : 00275/2.1133/AU.1/09/0754-1/1/II/2020

## Laporan Auditor Independen

Pemegang Unit Penyertaan, Manajer Investasi  
dan Bank Kustodian  
**Reksa Dana Bahana Dana Ekuitas Prima**

Kami telah mengaudit laporan keuangan Reksa Dana Bahana Dana Ekuitas Prima terlampir, yang terdiri dari laporan posisi keuangan tanggal 31 Desember 2019, serta laporan laba rugi dan penghasilan komprehensif lain, laporan perubahan aset bersih yang dapat diatribusikan kepada pemegang unit penyertaan dan laporan arus kas untuk tahun yang berakhir pada tanggal tersebut, dan suatu ikhtisar kebijakan akuntansi signifikan dan informasi penjelasan lainnya.

## Tanggung jawab Manajer Investasi dan Bank Kustodian atas laporan keuangan

Manajer Investasi dan Bank Kustodian bertanggung jawab atas penyusunan dan penyajian wajar laporan keuangan tersebut sesuai dengan Standar Akuntansi Keuangan di Indonesia, dan atas pengendalian internal yang dianggap perlu oleh Manajer Investasi dan Bank Kustodian untuk memungkinkan penyusunan laporan keuangan yang bebas dari kesalahan penyajian material, baik yang disebabkan oleh kecurangan maupun kesalahan.

## Tanggung jawab auditor

Tanggung jawab kami adalah untuk menyatakan suatu opini atas laporan keuangan tersebut berdasarkan audit kami. Kami melaksanakan audit kami berdasarkan Standar Audit yang ditetapkan oleh Institut Akuntan Publik Indonesia. Standar tersebut mengharuskan kami untuk mematuhi ketentuan etika serta merencanakan dan melaksanakan audit untuk memperoleh keyakinan memadai tentang apakah laporan keuangan bebas dari kesalahan penyajian material.

## Independent Auditors' Report

*The Unit Holders, Investment Manager  
and Custodian Bank  
**Reksa Dana Bahana Dana Ekuitas Prima***

*We have audited the accompanying financial statements of Reksa Dana Bahana Dana Ekuitas Prima, which comprise the statement of financial position as of December 31, 2019, the statement of profit or loss and other comprehensive income, statement of changes in net asset attributable to holders of investment unit and statement of cash flows for the year then ended, and a summary of significant accounting policies and other explanatory information.*

## Responsibilities of Investment Manager and Custodian Bank for the financial statements

*Investment Manager and Custodian Bank is responsible for the preparation and fair presentation of such financial statements in accordance with Indonesian Financial Accounting Standards, and for such internal control as Investment Manager and Custodian Bank determines is necessary to enable the preparation of financial statements that are free from material misstatement, whether due to fraud or error.*

## Auditors' responsibility

*Our responsibility is to express an opinion on such financial statements based on our audit. We conducted our audit in accordance with Standards on Auditing established by the Indonesian Institute of Certified Public Accountants. Those standards require that we comply with ethical requirements and plan and perform the audit to obtain reasonable assurance about whether such financial statements are free from material misstatement.*

Tel: 021 - 3000 7879 • Fax: 021 - 3000 7898 • Email: [jkt-office@pkfhadiwinata.com](mailto:jkt-office@pkfhadiwinata.com) • [www.pkf.co.id](http://www.pkf.co.id)  
Paul Hadiwinata, Hidajat, Arsono, Retno, Palilingan & Rekan • UOB Plaza 30th & 42nd Floor • Jl. MH. Thamrin Lot 8-10  
Central Jakarta 10230 • Indonesia

Paul Hadiwinata, Hidajat, Arsono, Retno, Palilingan & Rekan is a member firm of the PKF International Limited family of legally independent firms and does not accept any responsibility or liability for the actions or inactions of any individual member or correspondent firm or firms.

**Paul Hadiwinata, Hidajat, Arsono,  
Retno, Palilingan & Rekan**

Registered Public Accountants

Decree of the Finance Minister of the Republic of Indonesia No. 855/KM.1/2017



**Tanggung jawab auditor (lanjutan)**

Suatu audit melibatkan pelaksanaan prosedur untuk memperoleh bukti audit tentang angka-angka dan pengungkapan dalam laporan keuangan. Prosedur yang dipilih bergantung pada pertimbangan auditor, termasuk penilaian atas risiko kesalahan penyajian material dalam laporan keuangan, baik yang disebabkan oleh kecurangan maupun kesalahan. Dalam melakukan penilaian risiko tersebut, auditor mempertimbangkan pengendalian internal yang relevan dengan penyusunan dan penyajian wajar laporan keuangan entitas untuk merancang prosedur audit yang tepat sesuai dengan kondisinya, tetapi bukan untuk tujuan menyatakan opini atas keefektifitasan pengendalian internal entitas. Suatu audit juga mencakup pengevaluasian atas ketepatan kebijakan akuntansi yang digunakan dan kewajaran estimasi akuntansi yang dibuat oleh Manajer Investasi dan Bank Kustodian, serta pengevaluasian atas penyajian laporan keuangan secara keseluruhan.

Kami yakin bahwa bukti audit yang telah kami peroleh adalah cukup dan tepat untuk menyediakan suatu basis bagi opini audit kami.

**Opini**

Menurut opini kami, laporan keuangan terlampir menyajikan secara wajar, dalam semua hal yang material, posisi keuangan Reksa Dana Bahana Dana Ekuitas Prima tanggal 31 Desember 2019, serta kinerja keuangan dan arus kasnya untuk tahun yang berakhir pada tanggal tersebut, sesuai dengan Standar Akuntansi Keuangan di Indonesia.

**Auditors' responsibility (continued)**

*An audit involves performing procedures to obtain audit evidence about the amounts and disclosures in the financial statements. The procedures selected depend on the auditors' judgment, including the assessment of the risk of material misstatement of the financial statements, whether due to fraud or error. In making those risk assessment, the auditors consider internal control relevant to the entity's preparation and fair presentation of the financial statements in order to design audit procedures that are appropriate in the circumstances, but not for the purpose of expressing an opinion on the effectiveness of the entity's internal control. An audit also includes evaluating the appropriateness of accounting policies used and the reasonableness of accounting estimates made by Investment Manager and Custodian Bank, as well as evaluating the overall presentation of the financial statements.*

*We believe that the audit evidence we have obtained is sufficient and appropriate to provide a basis for our audit opinion.*

**Opinion**

*In our opinion, the accompanying financial statements present fairly, in all material respects, the financial position of Reksa Dana Bahana Dana Ekuitas Prima as of December 31, 2019, and its financial performance and cash flows for the year then ended, in accordance with Indonesian Financial Accounting Standards.*

**Paul Hadiwinata, Hidajat, Arsono, Retno, Palilingan & Rekan**



**Retno Dwi Andani, S.E., Ak., CPA, CA**

Registrasi Akuntan Publik /Public Accountant Registration No. AP. 0754

20 Februari 2020/February 20, 2020

**REKSA DANA BAHANA DANA EKUITAS PRIMA**  
**LAPORAN POSISI KEUANGAN**  
31 Desember 2019 dan 2018

**REKSA DANA BAHANA DANA EKUITAS PRIMA**  
**STATEMENTS OF FINANCIAL POSITION**  
December 31, 2019 and 2018

(Dalam Rupiah, kecuali dinyatakan khusus)

(Stated in Rupiah, unless otherwise stated)

	<b>2019</b>	<b>Catatan/ Notes</b>	<b>2018</b>	
<b>ASET</b>				<b>ASSETS</b>
<b>Aset Lancar</b>				<b>Current Assets</b>
Portofolio efek				<i>Investment portfolio</i>
Instrumen pasar uang	32.000.000.000	2b,2c,3,11	-	<i>Money market instruments</i>
Efek ekuitas				<i>Equity instruments</i>
(harga perolehan				<i>(cost of</i>
Rp 425.761.975.289				<i>Rp 425,761,975,289</i>
pada tahun 2019 dan				<i>in 2019 and</i>
Rp 521.405.051.927				<i>Rp 521,405,051,927</i>
pada tahun 2018)	427.219.742.165	2b,2c,3,11	537.658.320.710	<i>in 2018)</i>
Jumlah portofolio efek	<u>459.219.742.165</u>		<u>537.658.320.710</u>	<i>Total investment portfolio</i>
Kas di bank	2.113.674.912	2c,4,11	7.837.619.555	<i>Cash in bank</i>
Piutang bunga	53.536.073	2c,2d,5,11	-	<i>Interest receivables</i>
Piutang dividen	-	2c,2d,6,11	178.770.405	<i>Dividend receivables</i>
Piutang transaksi efek	5.026.563	2c,7,11	22.471.998.145	<i>Security transaction</i>
Aset lain-lain	26.233.913	2e,12a	-	<i>receivable</i>
				<i>Other asset</i>
<b>JUMLAH ASET</b>	<u>461.418.213.626</u>		<u>568.146.708.815</u>	<b>TOTAL ASSETS</b>
<b>LIABILITAS</b>				<b>LIABILITIES</b>
<b>Liabilitas lancar</b>				<b>Current liabilities</b>
Uang muka pemesanan				<i>Advance for investment</i>
unit penyertaan	1.065.000	8	480.694.707	<i>units subscription</i>
Utang pembelian kembali unit				<i>Redemption of investment</i>
penyertaan	7.300.669.038	2c,9,13	26.038.786.739	<i>unit payables</i>
		2c,2d,10,11,		
Biaya yang masih harus dibayar	2.032.839.619	18	2.820.169.812	<i>Accrued expenses</i>
Utang pajak	124.167.446	2e,12b	278.324.434	<i>Tax payables</i>
<b>JUMLAH LIABILITAS</b>	<u>9.458.741.103</u>		<u>29.617.975.692</u>	<b>TOTAL LIABILITIES</b>
<b>ASET BERSIH YANG DAPAT DIATRIBUSIKAN KEPADA PEMEGANG UNIT PENYERTAAN</b>	<u>451.959.472.523</u>		<u>538.528.733.123</u>	<b>NET ASSETS ATTRIBUTABLE TO UNIT HOLDERS</b>
<b>UNIT PENYERTAAN BEREDAR</b>	100.061.451,8143	13	114.241.945,1217	<b>OUTSTANDING INVESTMENT UNITS</b>
<b>NILAI ASET BERSIH PER UNIT PENYERTAAN</b>	<u>4.516,82</u>		<u>4.713,93</u>	<b>NET ASSETS VALUE PER INVESTMENT UNIT</b>

Catatan atas laporan keuangan merupakan bagian yang tidak terpisahkan dari laporan keuangan.

The accompanying notes to the financial statements form an integral part of these financial statements.

**REKSA DANA BAHANA DANA EKUITAS PRIMA  
LAPORAN LABA RUGI DAN PENGHASILAN  
KOMPREHENSIF LAIN**

Untuk tahun-tahun yang berakhir  
31 Desember 2019 dan 2018

**REKSA DANA BAHANA DANA EKUITAS PRIMA  
STATEMENTS OF PROFIT OR LOSS AND OTHER  
COMPREHENSIVE INCOME**

For the years ended  
December 31, 2019 and 2018

(Dalam Rupiah, kecuali dinyatakan khusus)

(Stated in Rupiah, unless otherwise stated)

	<b>2019</b>	<b>Catatan/ Notes</b>	<b>2018</b>	
<b>PENDAPATAN</b>				<b>INCOME</b>
Pendapatan bunga	615.474.696	2d,14	435.746.220	<i>Interest income</i>
Dividen	15.959.726.764	2d	16.010.424.945	<i>Dividend</i>
Jumlah pendapatan	<u>16.575.201.460</u>		<u>16.446.171.165</u>	<i>Total income</i>
<b>BEBAN</b>				<b>EXPENSES</b>
Jasa pengelolaan	(14.521.679.482)	2d,15,18	(15.879.645.716)	<i>Management fee</i>
Jasa kustodian	(486.664.126)	2d,16	(677.466.981)	<i>Custodian fee</i>
Lain-lain	(2.844.064.745)	2d,17	(2.912.467.156)	<i>Others</i>
Jumlah beban	<u>(17.852.408.353)</u>		<u>(19.469.579.853)</u>	<i>Total expenses</i>
<b>RUGI OPERASI</b>	<u>(1.277.206.893)</u>		<u>(3.023.408.688)</u>	<b>OPERATING LOSS</b>
<b>KEUNTUNGAN/(KERUGIAN) INVESTASI YANG TELAH DAN BELUM DIREALISASI</b>				<b>REALIZED AND UNREALIZED GAIN/ (LOSS) ON INVESTMENTS</b>
Keuntungan investasi yang telah direalisasi	2.097.364.736	2c,2d	11.944.262.524	<i>Realized gain on investments</i>
Kerugian investasi yang belum direalisasi	(14.795.501.912)	2c,2d	(61.573.107.971)	<i>Unrealized loss on investments</i>
Jumlah kerugian investasi yang telah dan belum direalisasi	<u>(12.698.137.176)</u>		<u>(49.628.845.447)</u>	<i>Total realized and unrealized loss on investments</i>
<b>PENURUNAN ASET BERSIH YANG DAPAT DIATRIBUSIKAN KEPADA PEMEGANG UNIT PENYERTAAN DARI OPERASI SEBELUM PAJAK PENGHASILAN</b>	<u>(13.975.344.069)</u>		<u>(52.652.254.135)</u>	<b>DECREASE IN NET ASSETS ATTRIBUTABLE TO UNIT HOLDERS FROM OPERATIONS BEFORE INCOME TAX</b>
<b>PAJAK PENGHASILAN</b>	(3.875.360.500)	2e,12c	(3.892.197.000)	<b>INCOME TAX</b>
<b>PENURUNAN ASET BERSIH YANG DAPAT DIATRIBUSIKAN KEPADA PEMEGANG UNIT PENYERTAAN DARI OPERASI SETELAH PAJAK PENGHASILAN</b>	<u>(17.850.704.569)</u>		<u>(56.544.451.135)</u>	<b>DECREASE IN NET ASSETS ATTRIBUTABLE TO UNIT HOLDERS FROM OPERATIONS AFTER INCOME TAX</b>
<b>PENDAPATAN KOMPREHENSIF LAIN</b>	-		-	<b>OTHER COMPREHENSIVE INCOME</b>
<b>PENURUNAN ASET BERSIH YANG DAPAT DIATRIBUSIKAN KEPADA PEMEGANG UNIT PENYERTAAN DARI OPERASI</b>	<u>(17.850.704.569)</u>		<u>(56.544.451.135)</u>	<b>DECREASE IN NET ASSETS ATTRIBUTABLE TO UNIT HOLDERS FROM OPERATIONS</b>

Catatan atas laporan keuangan merupakan bagian yang tidak terpisahkan dari laporan keuangan.

The accompanying notes to the financial statements form an integral part of these financial statements.

**REKSA DANA BAHANA DANA EKUITAS PRIMA  
LAPORAN PERUBAHAN ASET BERSIH YANG  
DAPAT DIATRIBUSIKAN KEPADA PEMEGANG  
UNIT PENYERTAAN**

Untuk tahun-tahun yang berakhir  
31 Desember 2019 dan 2018

**REKSA DANA BAHANA DANA EKUITAS PRIMA  
STATEMENTS OF CHANGES IN NET ASSETS  
ATTRIBUTABLE TO UNIT HOLDERS**

For the years ended  
December 31, 2019 and 2018

(Dalam Rupiah, kecuali dinyatakan khusus)

(Stated in Rupiah, unless otherwise stated)

	<u>2019</u>	<u>2018</u>	
<b>KENAIKAN/(PENURUNAN) ASET BERSIH YANG DAPAT DIATRIBUSIKAN KEPADA PEMEGANG UNIT PENYERTAAN DARI OPERASI</b>			<b>INCREASE/(DECREASE) IN NET ASSETS ATTRIBUTABLE TO UNIT HOLDERS FROM OPERATIONS</b>
Rugi operasi	(1.277.206.893)	(3.023.408.688)	<i>Operating loss</i>
Keuntungan investasi yang telah direalisasi	2.097.364.736	11.944.262.524	<i>Realized gain on investments</i>
Kerugian investasi yang belum direalisasi	(14.795.501.912)	(61.573.107.971)	<i>Unrealized loss on investments</i>
Pajak penghasilan	(3.875.360.500)	(3.892.197.000)	<i>Income tax</i>
Pendapatan komprehensif lain	-	-	<i>Other comprehensive income</i>
			<i>Total decrease in net assets attributable to unit holders from operations</i>
Jumlah penurunan aset bersih yang dapat diatribusikan kepada pemegang unit penyertaan dari operasi	<u>(17.850.704.569)</u>	<u>(56.544.451.135)</u>	
<b>TRANSAKSI DENGAN PEMEGANG UNIT PENYERTAAN</b>			<b>TRANSACTION WITH UNIT HOLDERS</b>
Penjualan unit penyertaan	443.647.056.044	612.357.874.767	<i>Subscription for investment units</i>
Pembelian kembali unit penyertaan	(512.365.612.075)	(603.184.305.749)	<i>Redemption of investment units</i>
Pendapatan yang didistribusikan	-	-	<i>Distributed income</i>
Jumlah transaksi dengan pemegang unit penyertaan	<u>(68.718.556.031)</u>	<u>9.173.569.018</u>	<i>Total transaction with unit holders</i>
<b>JUMLAH PENURUNAN ASET BERSIH YANG DAPAT DIATRIBUSIKAN KEPADA PEMEGANG UNIT PENYERTAAN</b>	<u>(86.569.260.600)</u>	<u>(47.370.882.117)</u>	<b>TOTAL DECREASE IN NET ASSETS ATTRIBUTABLE TO UNIT HOLDERS</b>
<b>ASET BERSIH YANG DAPAT DIATRIBUSIKAN KEPADA PEMEGANG UNIT PENYERTAAN PADA AWAL TAHUN</b>	538.528.733.123	585.899.615.240	<b>NET ASSETS ATTRIBUTABLE TO UNIT HOLDERS AT THE BEGINNING OF THE YEAR</b>
<b>ASET BERSIH YANG DAPAT DIATRIBUSIKAN KEPADA PEMEGANG UNIT PENYERTAAN PADA AKHIR TAHUN</b>	<u>451.959.472.523</u>	<u>538.528.733.123</u>	<b>NET ASSETS ATTRIBUTABLE TO UNIT HOLDERS AT THE END OF THE YEAR</b>

Catatan atas laporan keuangan merupakan bagian yang tidak terpisahkan dari laporan keuangan.

The accompanying notes to the financial statements form an integral part of these financial statements.

**REKSA DANA BAHANA DANA EKUITAS PRIMA**  
**LAPORAN ARUS KAS**  
 Untuk tahun-tahun yang berakhir  
 31 Desember 2019 dan 2018

**REKSA DANA BAHANA DANA EKUITAS PRIMA**  
**STATEMENTS OF CASH FLOWS**  
 For the years ended  
 December 31, 2019 and 2018

(Dalam Rupiah, kecuali dinyatakan khusus)

(Stated in Rupiah, unless otherwise stated)

	<u>2019</u>	<u>2018</u>	
<b>Arus kas dari aktivitas operasi</b>			<b>Cash flows from operating activities</b>
Pembelian efek ekuitas	(414.671.930.633)	(606.034.226.192)	Purchases of equity instruments
Penjualan efek ekuitas	532.875.935.038	562.931.272.474	Proceeds from sale of equity instruments
Penerimaan bunga deposito berjangka	555.211.121	433.920.011	Receipts of interest on time deposits
Penerimaan bunga jasa giro	6.727.502	7.524.839	Receipt of interest on current accounts
Penerimaan dividen	16.138.497.168	16.014.584.365	Receipt of dividend
Penerimaan pendapatan lain-lain	-	7.583.344	Receipt of other income
Pembayaran jasa pengelolaan	(14.265.682.412)	(15.908.752.920)	Payments of management fee
Pembayaran jasa kustodian	(493.167.101)	(694.130.843)	Payments of custodian fee
Pembayaran biaya lain-lain	(3.880.889.032)	(1.462.963.955)	Payments of other expenses
Pembayaran pajak kini	(4.055.751.401)	(4.278.335.919)	Payments of current tax
Kas bersih yang dihasilkan dari/ (digunakan untuk) aktivitas operasi	<u>112.208.950.250</u>	<u>(48.983.524.796)</u>	Net cash provided by/(used in) operating activities
<b>Arus kas dari aktivitas pendanaan</b>			<b>Cash flows from financing activities</b>
Penjualan unit penyertaan	445.170.834.883	608.814.069.365	Proceeds from subscription for investment units
Pembelian kembali unit Penyertaan	(531.103.729.776)	(577.718.915.112)	Payments on redemption of units
Kas bersih yang (digunakan untuk)/dihasilkan dari aktivitas pendanaan	<u>(85.932.894.893)</u>	<u>31.095.154.253</u>	Net cash (used in)/ provided by financing activities
<b>Kenaikan/(penurunan) kas dan setara kas</b>	26.276.055.357	(17.888.370.543)	<b>Increase/(decrease) on cash and cash equivalent</b>
<b>Kas dan setara kas pada awal tahun</b>	7.837.619.555	25.725.990.098	<b>Cash and cash equivalent at the beginning of the year</b>
<b>Kas dan setara kas pada akhir tahun</b>	<u>34.113.674.912</u>	<u>7.837.619.555</u>	<b>Cash and cash equivalent at the end of the year</b>
<b>Kas dan setara kas terdiri atas:</b>			<b>Cash and cash equivalent consist of:</b>
Kas di bank	2.113.674.912	7.837.619.555	Cash in banks
Deposito berjangka	32.000.000.000	-	Time deposits
<b>Jumlah kas dan setara kas</b>	<u>34.113.674.912</u>	<u>7.837.619.555</u>	<b>Total cash and cash equivalent</b>

Catatan atas laporan keuangan merupakan bagian yang tidak terpisahkan dari laporan keuangan.

The accompanying notes to the financial statements form an integral part of these financial statements.

**REKSA DANA BAHANA DANA EKUITAS PRIMA  
CATATAN ATAS LAPORAN KEUANGAN**

Untuk tahun-tahun yang berakhir  
31 Desember 2019 dan 2018

**REKSA DANA BAHANA DANA EKUITAS PRIMA  
NOTES TO THE FINANCIAL STATEMENTS**

For the years ended  
December 31, 2019 and 2018

(Dalam Rupiah, kecuali dinyatakan khusus)

(Stated in Rupiah, unless otherwise stated)

**1. UMUM**

Reksa Dana Bahana Dana Ekuitas Prima (“Reksa Dana”) adalah Reksa Dana berbentuk Kontrak Investasi Kolektif yang dibentuk berdasarkan Undang-Undang No. 8 tahun 1995 tentang Pasar Modal dan Surat Keputusan Ketua Badan Pengawas Pasar Modal dan Lembaga Keuangan No. KEP-22/PM/1996 tanggal 17 Januari 1996 yang telah diubah beberapa kali, terakhir dengan Peraturan Otoritas Jasa Keuangan No. 23/POJK.04/2016 tentang Reksa Dana berbentuk Kontrak Investasi Kolektif yang berlaku sejak tanggal 19 Juni 2016.

Sejak tanggal 31 Desember 2012, fungsi, tugas, dan wewenang pengaturan dan pengawasan kegiatan jasa keuangan di sektor Pasar Modal, Perasuransian, Dana Pensiun, Lembaga Pembiayaan dan Lembaga Jasa Keuangan lainnya beralih dari Menteri Keuangan dan Badan Pengawas Pasar Modal dan Lembaga Keuangan ke Otoritas Jasa Keuangan.

Kontrak Investasi Kolektif Reksa Dana antara PT Bahana TCW Investment Management sebagai Manajer Investasi dengan Citibank, N.A., Jakarta sebagai Bank Kustodian dituangkan dalam Akta No. 35 tanggal 27 Januari 2006 yang dibuat dihadapan Ny. Poerbaningsih Adi Warsito, S.H., notaris di Jakarta.

Pada tanggal 19 Februari 2013 telah dibuat Addendum II No 116 dihadapan Arry Supratno, S.H., notaris di Jakarta, dan dirubah kembali melalui Addendum III No. 100 tanggal 16 Juni 2014, addendum IV No. 21 tanggal 9 April 2015 dan terakhir dirubah dengan Addendum V No. 42 tanggal 7 Desember 2015 dihadapan notaris yang sama. Perubahan-perubahan tersebut adalah mengenai penyesuaian Kontrak Investasi Kolektif Reksa Dana terhadap Peraturan Regulator Pasar Modal yang berlaku dan perubahan kebijakan investasi serta imbalan jasa.

Reksa Dana telah mengalami perubahan Bank Kustodian dari Citibank,N.A., cabang Jakarta menjadi Standard Chartered Bank, cabang Jakarta, hal ini dituangkan dalam Akta No. 02 tanggal 2 July 2018 Addendum VII yang dibuat dihadapan Dini Lastari Siburian, S.H., notaris di Jakarta.

**I. GENERAL**

*Reksa Dana Dana Ekuitas Prima (formerly Reksa Dana Dana Ekuitas Prima) (“the Mutual Fund”) is a Collective Investment Contract’s Mutual Fund established under the framework of the Capital Market Law No. 8/1995 concerning Capital Market and the Decree of the Chairman of Capital Market Supervisory Board and Financial Institution No. KEP-22/PM/1996 dated Januari 17, 1996 which has been amended several times, latest by the Financial Services Authority Decree No. 23/POJK.04/2016 of the Fund in the form of Collective Investment Contract is effective from June 19, 2016.*

*Since December 31, 2012, the functions, duties, and powers of regulation and supervision of financial services activity in the Capital Markets sector, Insurance, Pension Funds, Financial Institutions and other Financial Institutions switched from Minister of Finance and the Chairman of Capital Market and Financial Institution Supervisory Agency to Financial Services Authority.*

*The Mutual Fund’s Collective Investment Contract between PT Bahana TCW Investment Management as Investment Manager and Citibank, N.A., Jakarta, as Custodian Bank, was stated in Deed No. 35 dated January 27, 2006 before Ny. Poerbaningsih Adi Warsito, S.H., notary in Jakarta.*

*On February 19, 2013 has made Addendum II No. 116 before Arry Supratno, S.H., notary in Jakarta, and amended through Addendum III No. 100 dated June 16, 2014, Addendum IV No. 21 dated April 9, 2015 and the latest with Addendum V No. 42 dated December 7, 2015 before the same notary. Those changes are concerning the Mutual Fund’s Collective Investment Contract adaptation towards the prevailing capital market regulation as well as invesment policy and service charge changes.*

*The Mutual Fund has changed Custodian Bank from Citibank,N.A., Jakarta branch to Standard Chartered Bank, Jakarta branch, regarding to Notarial Deed No. 02 dated July 2, 2018 Addendum VII of Dini Lastari Siburian, S.H., notary public in Jakarta.*

**REKSA DANA BAHANA DANA EKUITAS PRIMA  
CATATAN ATAS LAPORAN KEUANGAN  
(Lanjutan)**

Untuk tahun-tahun yang berakhir  
31 Desember 2019 dan 2018

**REKSA DANA BAHANA DANA EKUITAS PRIMA  
NOTES TO THE FINANCIAL STATEMENTS  
(Continued)**

For the years ended  
December 31, 2019 and 2018

(Dalam Rupiah, kecuali dinyatakan khusus)

(Stated in Rupiah, unless otherwise stated)

**1. UMUM (Lanjutan)**

Pada tanggal 17 Oktober 2018 telah dibuat Addendum VIII No 37 dari Dini Lastari Siburian, S.H., notaris di Jakarta. Addendum tersebut mengenai penyesuaian Kontrak Investasi Kolektif Reksa Dana terhadap Peraturan Regulator Pasar Modal yang berlaku dan perubahan nama serta imbalan jasa. Reksa Dana telah mengalami perubahan nama dari Reksa Dana Dana Ekuitas Prima menjadi Reksa Dana Bahana Dana Ekuitas Prima.

Jumlah unit penyertaan yang ditawarkan oleh Reksa Dana sesuai dengan Kontrak Investasi Kolektif adalah sebanyak 1.000.000.000 (satu miliar) unit penyertaan.

Tujuan investasi Reksa Dana adalah untuk memperoleh tingkat pengembalian yang optimal dalam jangka panjang melalui investasi pada efek bersifat ekuitas dengan berpegang pada proses investasi yang sistematis, disiplin dan memperhatikan faktor risiko.

Sesuai dengan Kontrak Investasi Kolektif, kekayaan Reksa Dana akan diinvestasikan minimum 80% (delapan puluh persen) dan maksimum 100% (seratus persen) pada efek bersifat ekuitas (saham yang dicatatkan di Bursa Efek Indonesia), serta minimum 0% (nol persen) dan maksimum 20% (dua puluh persen) pada kas dan setara kas dan/atau instrumen pasar uang yang mempunyai jatuh tempo kurang dari satu tahun (antara lain Surat Utang Negara, Sertifikat Bank Indonesia) dan diterbitkan berdasarkan peraturan perundang-undangan yang berlaku di Indonesia. Reksa Dana dapat mengadakan perjanjian pembelian kembali (*repo*) sehubungan dengan transaksi efek tersebut di atas. Reksa Dana dapat melakukan investasi pada efek bersifat ekuitas yang telah dijual dalam penawaran umum dan/atau dicatatkan di bursa efek luar negeri sesuai dengan peraturan perundang-undangan yang berlaku di Indonesia.

Reksa Dana telah memperoleh pernyataan efektif berdasarkan Surat Keputusan Ketua Badan Pengawas Pasar Modal dan Lembaga Keuangan No. S-314/PM/2006 pada tanggal 9 Februari 2006.

**1. GENERAL (Continued)**

*On October 17, 2018 has made Addendum VIII No. 37 of Dini Lastari Siburian, S.H., notary in Jakarta The addendum concerning the Mutual Fund's Collective Investment Contract adaptation towards the prevailing capital market regulation as well as investment policy and name and also service charge changes The Mutual Fund has changed name from Reksa Dana Dana Ekuitas Prima to Reksa Dana Bahana Dana Ekuitas Prima.*

*In accordance with the Collective Investment Contract, the Mutual Fund offers 1,000,000,000 (one billion) investment units.*

*The investment's objective of the Investment Mutual Fund is to provide an optimal potential return over the long term through investment in equity instruments by holding on systematic investment process, discipline and notice to risk factors.*

*In accordance with the Collective Investment Contract, the assets of the Mutual Fund will be invested in minimum of 80% (eighty percent) and maximum of 100% (one hundred percent) on equity instruments (shares listed in Indonesia Stock Exchange), and minimum of 0% (zero percent) and maximum of 20% (twenty percent) on cash or cash equivalents and/or money market instruments with maturity of less than one year (Indonesian Treasury Bills, Bank Indonesia Certificates) and issued in accordance with the Indonesian regulations. The Mutual Fund can engage into repurchase agreement (*repo*) in connection to the portfolio transaction. The assets of the Mutual Fund can be invested in equity instruments sold through public offering and/or listed in overseas stock exchange in accordance with the Indonesian regulations.*

*The Mutual Fund obtained a Notice of Effectivity of its operation from the Chairman of Capital Market and Financial Institution Supervisory Agency based on his Decision Letter No. S-314/PM/2006 dated February 9, 2006.*



**REKSA DANA BAHANA DANA EKUITAS PRIMA  
CATATAN ATAS LAPORAN KEUANGAN  
(Lanjutan)**

Untuk tahun-tahun yang berakhir  
31 Desember 2019 dan 2018

**REKSA DANA BAHANA DANA EKUITAS PRIMA  
NOTES TO THE FINANCIAL STATEMENTS  
(Continued)**

For the years ended  
December 31, 2019 and 2018

(Dalam Rupiah, kecuali dinyatakan khusus)

(Stated in Rupiah, unless otherwise stated)

**1. UMUM (Lanjutan)**

Transaksi unit penyertaan dan Nilai Aset Bersih per unit penyertaan dipublikasikan hanya pada hari-hari bursa. Hari terakhir bursa di bulan Desember 2019 dan 2018 adalah tanggal 30 Desember 2019 dan 28 Desember 2018. Laporan keuangan Reksa Dana untuk tahun-tahun yang berakhir 31 Desember 2019 dan 2018 disajikan berdasarkan posisi aset bersih Reksa Dana pada tanggal 31 Desember 2019 dan 2018.

Laporan keuangan telah disetujui untuk diterbitkan oleh Manajer Investasi dan Bank Kustodian pada tanggal 20 Februari 2020. Manajer Investasi dan Bank Kustodian bertanggung jawab atas laporan keuangan Reksa Dana sesuai dengan tugas dan tanggung jawab masing-masing sebagai Manajer Investasi dan Bank Kustodian sebagaimana tercantum dalam Kontrak Investasi Kolektif Reksa Dana serta menurut peraturan dan perundangan yang berlaku.

**2. KEBIJAKAN AKUNTANSI**

Berikut ini adalah dasar penyajian laporan keuangan dan kebijakan akuntansi yang diterapkan dalam penyusunan laporan keuangan Reksa Dana.

**a. Dasar Penyajian Laporan Keuangan**

Laporan keuangan telah disusun sesuai dengan Standar Akuntansi Keuangan di Indonesia, yang mencakup pernyataan dan interpretasi yang dikeluarkan oleh Dewan Standar Akuntansi Keuangan Ikatan Akuntan Indonesia dan peraturan Regulator Pasar Modal.

Laporan keuangan disusun berdasarkan konsep biaya perolehan (*historical cost*), kecuali untuk investasi pada aset keuangan yang diukur pada nilai wajar melalui laporan laba rugi.

Laporan keuangan disusun berdasarkan konsep akrual, kecuali laporan arus kas. Laporan arus kas menyajikan informasi penerimaan dan pengeluaran kas dan setara kas yang diklasifikasikan ke dalam aktivitas operasi dan pendanaan dengan menggunakan metode langsung. Untuk tujuan laporan arus kas, kas dan setara kas mencakup kas di bank serta deposito berjangka yang jatuh tempo dalam waktu tiga bulan atau kurang.

**1. GENERAL (Continued)**

*Transactions of units and Net Asset Value per unit holders were published only on the bourse day. The last day of the bourse in December 2019 and 2018 were December 30, 2019 and December 28, 2018. The financial statements of the Mutual Fund for the years ended December 31, 2019 and 2018 were presented based on the position of the Mutual Fund's net assets on December 31, 2019 and 2018 respectively.*

*These financial statements were authorized for issue by the Investment Manager and Custodian Bank on February 20, 2020. Investment Manager and Custodian Bank are responsible for statements of Mutual Funds in accordance with duties and responsibilities of Investment Manager and Custodian Bank as stated in the Collective Investment Contract of the Mutual Fund and the prevailing laws and regulations.*

**2. ACCOUNTING POLICIES**

*Presented below are basis of preparation of the financial statements and the significant accounting policy adopted in preparing the financial statements of the Mutual Fund.*

**a. Basis of Preparation of the Financial Statements**

*The financial statements have been prepared in accordance with Indonesian Financial Accounting Standards, which comprise the Statements and interpretations issued by the Board of Financial Accounting Standards of the Indonesian Institute of Accountants and Capital Market Regulator.*

*The financial statements have been prepared based on the historical cost basis except for financial instruments at fair value through profit or loss.*

*The financial statement prepared based on the accrual concept basis, except for statements of cash flows. The statements of cash flows present information on receipts and payments of cash and cash equivalents classified into operating and financing activities using the direct method. For the purpose of cash flow statement, cash and cash equivalents include cash in bank and time deposits with maturity of three months or less.*

**REKSA DANA BAHANA DANA EKUITAS PRIMA  
CATATAN ATAS LAPORAN KEUANGAN  
(Lanjutan)**

Untuk tahun-tahun yang berakhir  
31 Desember 2019 dan 2018

**REKSA DANA BAHANA DANA EKUITAS PRIMA  
NOTES TO THE FINANCIAL STATEMENTS  
(Continued)**

For the years ended  
December 31, 2019 and 2018

(Dalam Rupiah, kecuali dinyatakan khusus)

(Stated in Rupiah, unless otherwise stated)

**2. KEBIJAKAN AKUNTANSI (Lanjutan)**

a. Dasar Penyajian Laporan Keuangan (lanjutan)

Seluruh angka dalam laporan keuangan ini, kecuali dinyatakan secara khusus, dinyatakan dalam Rupiah penuh, yang juga merupakan mata uang fungsional Reksa Dana.

Penyusunan laporan keuangan sesuai dengan Standar Akuntansi Keuangan di Indonesia mengharuskan Manajer Investasi membuat estimasi dan asumsi yang mempengaruhi kebijakan akuntansi dan jumlah yang dilaporkan atas aset, liabilitas, pendapatan dan beban.

Walaupun estimasi dibuat berdasarkan pengetahuan terbaik Manajer Investasi atas kejadian dan tindakan saat ini, realisasi mungkin berbeda dengan jumlah yang diestimasi semula.

b. Portofolio efek

Portofolio efek terdiri dari instrumen pasar uang dan efek ekuitas.

c. Instrumen Keuangan

Klasifikasi

Reksa Dana mengklasifikasikan investasinya pada efek ekuitas dalam kategori aset keuangan yang diukur pada nilai wajar melalui laporan laba rugi.

Aset keuangan yang diklasifikasi sebagai pinjaman dan piutang termasuk di dalamnya deposito berjangka, kas di bank, piutang bunga, piutang dividen dan piutang transaksi efek.

Liabilitas keuangan yang tidak diukur pada nilai wajar melalui laporan laba rugi termasuk di dalamnya utang transaksi efek, utang pembelian kembali unit penyertaan dan biaya yang masih harus dibayar.

Pengakuan

Reksa Dana mengakui aset keuangan dan liabilitas keuangan pada saat Reksa Dana menjadi salah satu pihak dalam ketentuan kontrak instrumen tersebut.

Pembelian aset keuangan yang lazim diakui menggunakan tanggal perdagangan. Sejak tanggal tersebut keuntungan dan kerugian atas perubahan dari nilai wajar diakui.

**2. ACCOUNTING POLICIES (Continued)**

a. Basis of Preparation of the Financial Statements (continued)

Figures in the financial statements are expressed in full amount of Rupiah, unless otherwise stated, which is also the functional currency of the Mutual Fund.

The preparation of the financial statements in conformity with Indonesian Financial Accounting Standards requires the Investment Manager to make estimates and assumptions that affect the application of accounting policies and the reported amounts of assets, liabilities, income and expense.

Although the estimates are based on the best knowledge of the Investment Manager for the current event and the action, the realization may differ from those estimates.

b. Investment portfolio

Investment portfolio is consist of money market instrument and equity instrument.

c. Financial Instruments

Classification

The Mutual Fund has classified the investments in equity instruments into the financial assets at fair value through profit or loss category.

Financial assets that are classified as loans and receivables include time deposits, cash in bank, interest receivable, dividend receivables and security transaction receivable.

Financial liabilities that are not stated at fair value through profit or loss include security transaction payables, redemption of investment unit payable and accrued expenses.

Recognition

The Mutual Fund recognizes financial assets and financial liabilities on the date it becomes a party to contractual provision of the instruments.

A regular way purchase of financial assets is recognized using trade date. From that date any gains and losses from changes in fair value of the financial assets or financial liabilities are recognized.

**REKSA DANA BAHANA DANA EKUITAS PRIMA  
CATATAN ATAS LAPORAN KEUANGAN  
(Lanjutan)**

Untuk tahun-tahun yang berakhir  
31 Desember 2019 dan 2018

**REKSA DANA BAHANA DANA EKUITAS PRIMA  
NOTES TO THE FINANCIAL STATEMENTS  
(Continued)**

For the years ended  
December 31, 2019 and 2018

(Dalam Rupiah, kecuali dinyatakan khusus)

(Stated in Rupiah, unless otherwise stated)

**2. KEBIJAKAN AKUNTANSI (Lanjutan)**

**2. ACCOUNTING POLICIES (Continued)**

c. Instrumen Keuangan (lanjutan)

c. *Financial Instruments (continued)*

Pengukuran

*Measurement*

Pada saat pengakuan awal aset keuangan atau liabilitas keuangan diukur pada nilai wajarnya.

*Financial assets or financial liabilities are measured initially at its fair value.*

Dalam hal aset keuangan atau liabilitas keuangan tidak diukur pada nilai wajar melalui laporan laba rugi, nilai wajar tersebut ditambah biaya transaksi yang dapat diatribusikan secara langsung dengan perolehan atau penerbitan aset keuangan atau liabilitas keuangan tersebut.

*In the case of financial assets or financial liabilities not measured at fair value through profit or loss, the fair value plus transaction costs those are directly attributable to the acquisition or issuance of the financial assets or financial liabilities.*

Penurunan Nilai

*Impairment*

Aset keuangan yang disajikan sebesar biaya perolehan atau biaya perolehan yang diamortisasi, dievaluasi setiap tanggal laporan posisi keuangan, untuk menentukan apakah terdapat bukti objektif atas penurunan nilai.

*Financial assets that are stated at cost or at amortized cost are reviewed at each statements of financial position date to determine whether there is objective evidence of impairment.*

Aset keuangan atau kelompok aset keuangan diturunkan nilainya dan kerugian penurunan nilai telah terjadi, jika dan hanya jika, terdapat bukti yang objektif mengenai penurunan nilai tersebut sebagai akibat dari satu atau lebih peristiwa yang terjadi setelah pengakuan awal aset tersebut ("peristiwa yang merugikan"), dan peristiwa yang merugikan tersebut berdampak pada estimasi arus kas masa depan atas aset keuangan atau kelompok aset keuangan yang dapat diestimasi secara handal.

*Impairment losses are incurred only if there is objective evidence of impairment as a result of one or more events that occurred after the initial recognition of the asset (a "loss event") and that loss event (or events) has an impact on the estimated future cash flows of the financial asset or group of financial assets that can be reliably estimated*

Penghentian Pengakuan

*Derecognition*

Reksa Dana menghentikan pengakuan aset keuangan pada saat hak kontraktual untuk menerima arus kas dari aset keuangan berakhir atau aset keuangan tersebut ditransfer, dan transfer tersebut memenuhi kriteria penghentian pengakuan sesuai dengan PSAK 55.

*The Mutual Fund derecognizes financial assets when the contractual rights to the cash flows from the financial assets expire or it transfers the financial asset, and the transfer qualifies for derecognition in accordance with SFAS 55.*

Reksa Dana menggunakan metode rata-rata tertimbang dalam menentukan keuntungan/(kerugian) yang direalisasi pada saat penghentian pengakuan.

*The Mutual Fund uses the weighted average method to determine realized gains/(losses) on derecognition.*

**REKSA DANA BAHANA DANA EKUITAS PRIMA  
CATATAN ATAS LAPORAN KEUANGAN  
(Lanjutan)**

Untuk tahun-tahun yang berakhir  
31 Desember 2019 dan 2018

**REKSA DANA BAHANA DANA EKUITAS PRIMA  
NOTES TO THE FINANCIAL STATEMENTS  
(Continued)**

For the years ended  
December 31, 2019 and 2018

(Dalam Rupiah, kecuali dinyatakan khusus)

(Stated in Rupiah, unless otherwise stated)

**2. KEBIJAKAN AKUNTANSI (Lanjutan)**

c. Instrumen Keuangan (lanjutan)

Penghentian Pengakuan (lanjutan)

Liabilitas keuangan dihentikan pengakuannya ketika liabilitas keuangan yang ditetapkan dalam kontrak dihentikan, dibatalkan atau kadaluarsa.

Penentuan Nilai Wajar

Nilai wajar instrumen keuangan pada tanggal laporan posisi keuangan adalah berdasarkan harga kuotasi di pasar aktif.

Apabila pasar untuk suatu instrumen keuangan tidak aktif, Manajer Investasi menetapkan nilai wajar dengan menggunakan teknik penilaian. Teknik penilaian meliputi penggunaan transaksi-transaksi pasar yang wajar terkini antara pihak-pihak yang mengerti, berkeinginan, jika tersedia, referensi atas nilai wajar terkini dari instrumen lain yang secara substansial sama, analisis arus kas yang didiskonto dan model harga opsi.

Reksa Dana mengklasifikasikan pengukuran nilai wajar dengan menggunakan hirarki nilai wajar yang mencerminkan signifikansi input yang digunakan untuk melakukan pengukuran. Hirarki pengukuran nilai wajar memiliki tingkat sebagai berikut:

1. Harga kuotasian (tidak disesuaikan) dalam pasar aktif untuk aset atau liabilitas yang identik (Tingkat 1);
2. Input selain harga kuotasian yang termasuk dalam Tingkat 1 yang dapat di observasi untuk aset atau liabilitas, baik secara langsung (misalnya harga) atau secara tidak langsung (misalnya derivasi dari harga) (Tingkat 2);
3. Input untuk aset atau liabilitas yang bukan berdasarkan data pasar yang dapat di observasi (Tingkat 3).

**2. ACCOUNTING POLICIES (Continued)**

c. *Financial Instruments (continued)*

*Derecognition (continued)*

*A financial liability is derecognized when the obligation specified in the contract is discharged, cancelled or expired.*

*Determination of Fair Value*

*The fair value of financial instruments at the statements of financial position date is based on their quoted market price traded in active market.*

*If the market for a financial instrument is not active, the Investment Manager establishes fair value by using a valuation technique. Valuation techniques include using recent arm's length market transactions between knowledgeable, willing parties, if available, reference to the current fair value of another instrument that is substantially the same, discounted cash flow analysis and option pricing model.*

*The Mutual Fund classifies measurement of fair value by using fair value hierarchy which reflects significance of inputs used to measure the fair value. The fair value hierarchy is as follows:*

1. *Quoted prices (not adjustable) in active market for identical assets or liabilities (Level 1);*
2. *Inputs other than quoted prices included within Level 1 that are either directly (eg price) or indirectly observable (eg the derivation of price) for assets or liabilities (Level 2);*
3. *Inputs for assets or liabilities that are not derived from observable market data (Level 3).*

**REKSA DANA BAHANA DANA EKUITAS PRIMA  
CATATAN ATAS LAPORAN KEUANGAN  
(Lanjutan)**

Untuk tahun-tahun yang berakhir  
31 Desember 2019 dan 2018

**REKSA DANA BAHANA DANA EKUITAS PRIMA  
NOTES TO THE FINANCIAL STATEMENTS  
(Continued)**

For the years ended  
December 31, 2019 and 2018

(Dalam Rupiah, kecuali dinyatakan khusus)

(Stated in Rupiah, unless otherwise stated)

**2. KEBIJAKAN AKUNTANSI (Lanjutan)**

**c. Instrumen Keuangan (lanjutan)**

**Penentuan Nilai Wajar (lanjutan)**

Tingkat pada hirarki nilai wajar dimana pengukuran nilai wajar dikategorikan secara keseluruhan ditentukan berdasarkan input tingkat terendah yang signifikan terhadap pengukuran nilai wajar secara keseluruhan. Penilaian signifikansi suatu input tertentu dalam pengukuran nilai wajar secara keseluruhan memerlukan pertimbangan dengan memperhatikan faktor-faktor spesifik atas aset atau liabilitas tersebut.

**Instrumen Keuangan Saling Hapus**

Aset keuangan dan liabilitas keuangan saling hapus dan jumlah netonya dilaporkan pada laporan posisi keuangan ketika terdapat hak yang berkekuatan hukum untuk melakukan saling hapus atas jumlah yang telah diakui tersebut dan adanya niat untuk menyelesaikan secara neto, atau untuk merealisasikan aset dan menyelesaikan liabilitas secara simultan.

**d. Pendapatan dan Beban**

Pendapatan bunga dari instrumen keuangan diakui secara akrual berdasarkan proporsi waktu, nilai nominal dan tingkat bunga yang berlaku.

Pendapatan dividen diakui bila hak untuk menerima pembayaran ditetapkan. Dalam hal investasi saham di pasar aktif, hak tersebut biasanya ditetapkan pada tanggal eks (*ex-date*).

Beban diakui secara akrual. Beban yang berhubungan dengan jasa pengelolaan, jasa kustodian dan beban lainnya dihitung dan diakui secara akrual setiap hari.

Keuntungan atau kerugian yang belum direalisasi akibat kenaikan atau penurunan harga pasar (nilai wajar) serta keuntungan atau kerugian investasi yang telah direalisasi disajikan dalam laporan laba rugi komprehensif tahun berjalan. Keuntungan dan kerugian yang telah direalisasi atas penjualan portofolio efek dihitung berdasarkan harga pokok yang menggunakan metode rata-rata tertimbang.

**2. ACCOUNTING POLICIES (Continued)**

**c. Financial Instruments (continued)**

**Determination of Fair Value (continued)**

The level in the fair value hierarchy to categorize the measurement or fair value as a whole is determined based on the lowest level of input which is significance of an input to the measurement of fair value as a whole requires judgments by considering specific factors of the assets or liabilities.

**Offsetting of Financial Instruments**

Financial assets and financial liabilities are offset and the net amount reported in the statement of financial position when there is a legally enforceable right to offset the recognized amounts and the intention is to settle on a net basis, or to realize the asset and settle the liability simultaneously.

**d. Income and Expenses**

Interest income from financial instruments is recognized on an accrual basis, by reference to the time period, the nominal value and the related interest rate.

Dividends are recognized when the right to received payment is established. In the case of quoted equity investments, the right to receive payment is normally established on the security's ex-dividend date.

Expense is recognized on an accrual basis. Expenses related to management service, custodian service and other expenses is calculated and accrued daily.

Unrealized gain losses from the increase or decrease in the market price (fair value) as well as investment gains or losses that have been realized are presented in the statement of comprehensive income for the current year. Gains and losses that have been realized on the sale of portfolio securities are calculated based on the cost of using the weighted average method.

**REKSA DANA BAHANA DANA EKUITAS PRIMA  
CATATAN ATAS LAPORAN KEUANGAN  
(Lanjutan)**

Untuk tahun-tahun yang berakhir  
31 Desember 2019 dan 2018

**REKSA DANA BAHANA DANA EKUITAS PRIMA  
NOTES TO THE FINANCIAL STATEMENTS  
(Continued)**

For the years ended  
December 31, 2019 and 2018

(Dalam Rupiah, kecuali dinyatakan khusus)

(Stated in Rupiah, unless otherwise stated)

**2. KEBIJAKAN AKUNTANSI (Lanjutan)**

**2. ACCOUNTING POLICIES (Continued)**

e. Pajak Penghasilan

e. *Income Tax*

Beban pajak terdiri dari pajak kini dan pajak tangguhan. Pajak diakui dalam laporan laba rugi, kecuali jika pajak tersebut terkait dengan transaksi atau kejadian yang diakui di pendapatan komprehensif lain atau langsung diakui ke ekuitas. Dalam hal ini, pajak tersebut masing-masing diakui dalam pendapatan komprehensif lain atau ekuitas.

*The tax expense comprises current and deferred tax. Tax is recognized in the profit or loss, except to the extent that it relates to items recognized in other comprehensive income or directly in equity. In this case, the tax is also recognized in other comprehensive income or directly in equity, respectively.*

Sesuai dengan peraturan pajak yang berlaku, pendapatan yang telah dikenakan pajak penghasilan final tidak lagi dilaporkan sebagai pendapatan kena pajak, dan semua beban sehubungan dengan pendapatan yang telah dikenakan pajak penghasilan final tidak dapat dikurangkan. Di sisi lain, baik pendapatan maupun beban tersebut dipakai dalam perhitungan laba rugi menurut akuntansi.

*In accordance with prevailing tax law, income subject to final income tax shall not be reported as taxable income, and all expenses related to income subject to final income tax are not deductible. However, such income and expenses are included in the profit and loss calculation for accounting purposes.*

Untuk pajak penghasilan yang tidak bersifat final, beban pajak penghasilan tahun berjalan ditentukan berdasarkan kenaikan aset bersih yang dapat diatribusikan kepada pemegang unit penyertaan dari operasi kena pajak tahun yang bersangkutan yang dihitung berdasarkan tarif pajak yang berlaku.

*For non-final income tax, current year income tax is calculated based on any taxable increase in net assets attributable to holders investment unit from operations activities in the respective year and is calculated based on applicable tax rates.*

Aset dan liabilitas pajak tangguhan diakui atas konsekuensi pajak periode mendatang yang timbul dari perbedaan jumlah tercatat aset dan liabilitas menurut laporan keuangan dengan dasar pengenaan pajak aset dan liabilitas. Liabilitas pajak tangguhan diakui untuk semua perbedaan temporer kena pajak dan aset pajak tangguhan diakui untuk semua perbedaan temporer yang boleh dikurangkan serta rugi fiskal yang belum terkompensasi, sepanjang besar kemungkinan dapat dimanfaatkan untuk mengurangi laba kena pajak masa datang.

*Deffered tax assets and liabilities are recognized for the future tax consequences attributable to difference between the financial statement carrying amounts of existing assets and liabilities and their respective tax bases. Deffered tax liabilities are recognized for all taxable temporary differences and deffered tax assets are recognized for deductible temporary differences and the carry forward tax benefit of fiscal losses to the extent that it is probable that taxable income will be available in the future periods against, which the deductible temporary differences and carry forward tax benefit of fiscal losses can be utilized.*

Koreksi terhadap liabilitas perpajakan diakui saat surat ketetapan pajak diterima atau jika mengajukan keberatan, pada saat keputusan atas keberatan tersebut telah ditetapkan.

*Adjustments to taxation payable are recorded by the time the tax verdict is received or, when appealed against, by the time the verdict of the appeal are determined.*

**REKSA DANA BAHANA DANA EKUITAS PRIMA  
CATATAN ATAS LAPORAN KEUANGAN  
(Lanjutan)**

Untuk tahun-tahun yang berakhir  
31 Desember 2019 dan 2018

**REKSA DANA BAHANA DANA EKUITAS PRIMA  
NOTES TO THE FINANCIAL STATEMENTS  
(Continued)**

For the years ended  
December 31, 2019 and 2018

(Dalam Rupiah, kecuali dinyatakan khusus)

(Stated in Rupiah, unless otherwise stated)

**2. KEBIJAKAN AKUNTANSI (Lanjutan)**

f. Transaksi dengan Pihak Berelasi

Reksa Dana melakukan transaksi dengan pihak berelasi sebagaimana didefinisikan dalam PSAK 7 (revisi 2015) "Pengungkapan Pihak-Pihak Berelasi". Jenis transaksi dan saldo dengan pihak berelasi diungkapkan dalam catatan atas laporan keuangan.

g. Perubahan Pernyataan Standar Akuntansi Keuangan dan Interpretasi Standar Akuntansi Keuangan

Dewan Standar Akuntansi Keuangan Ikatan Akuntan Indonesia (DSAK-IAI) telah menerbitkan standar baru, revisi dan interpretasi yang berlaku efektif pada atau setelah tanggal 1 Januari 2019, diantaranya sebagai berikut:

- PSAK No. 46 (penyesuaian 2018) tentang "Pajak Penghasilan"
- ISAK No. 34 tentang "Ketidakpastian dalam Perlakuan Pajak Penghasilan"

Penerapan PSAK dan ISAK tersebut diatas tidak memiliki dampak yang signifikan terhadap jumlah yang dilaporkan dan diungkapkan pada laporan keuangan Reksa Dana periode berjalan atau periode tahun sebelumnya.

**3. PORTOFOLIO EFEK**

Ikhtisar portofolio efek

Saldo portofolio efek pada tanggal 31 Desember 2019 dan 2018 adalah sebagai berikut:

**2. ACCOUNTING POLICIES (Continued)**

f. Transactions with Related Parties

The Mutual Fund transaction with its related parties as defined in the SFAS 7 (revised 2015) "Disclosures of Related Parties". Transaction type and balances with related parties are disclosed in notes to the financial statements.

g. Changes to the statements of financial accounting standards and interpretations of financial accounting standards

Financial Accounting Standard Board of Indonesian Institute of Accountant (DSAK-IAI) has issued the following new standards, amendments and interpretations which were effective on or after January 1, 2019, as follow:

- SFAS No. 46 (improvement 2018) "Income Taxes"
- IFAS No. 34 "Uncertainty over Income Tax Treatment"

Implementation of the above SFAS and IFAS had no significant impact on the amounts reported and disclosed in the Fund's financial statements for current period or prior years.

**3. INVESTMENT PORTFOLIO**

Summary of investment portfolio

Balance of investment portfolio as of December 31, 2019 and 2018 are as follows:

## BAB XII

### PERSYARATAN DAN TATA CARA PEMBELIAN UNIT PENYERTAAN

#### 12.1. Pembelian Unit Penyertaan

- (i) Manajer Investasi menjual Unit Penyertaan secara langsung dan/atau melalui Agen Penjual Efek Reksa Dana dan/atau melalui Media Elektronik.
- (ii) Calon Pemegang Unit Penyertaan atau Pemegang Unit Penyertaan melakukan pembelian Unit Penyertaan BAHANA DANA EKUITAS PRIMA dengan cara sebagai berikut :
  1. Menyampaikan formulir atau aplikasi pemesanan pembelian Unit Penyertaan BAHANA DANA EKUITAS PRIMA kepada Manajer Investasi secara langsung dan/atau melalui Agen Penjual Efek Reksa Dana dan/atau melalui Media Elektronik; dan
  2. Menyampaikan dokumen-dokumen pendukungnya secara lengkap (*in complete application*) kepada Manajer Investasi atau Agen Penjual Efek Reksa Dana atau melalui Media Elektronik; dan
  3. Setelah Pembayaran untuk pembelian tersebut di atas diterima dengan baik (*in good fund*) dalam mata uang Rupiah pada Rekening BAHANA DANA EKUITAS PRIMA.
- (iii) Manajer Investasi akan melakukan upaya terbaik dalam menyelenggarakan sistem elektroniknya yang digunakan dalam melakukan penjualan Unit Penyertaan sesuai dengan peraturan perundang-undangan yang berlaku di bidang Informasi dan Transaksi Elektronik dan/atau praktek yang berlaku guna melindungi kepentingan Pemegang Unit Penyertaan.
- (iv) Jumlah Unit Penyertaan yang diperoleh oleh calon Pemegang Unit Penyertaan atau Pemegang Unit Penyertaan akan dihitung menurut Nilai Aktiva Bersih per Unit Penyertaan pada akhir Hari Bursa diterimanya pembayaran (*in good fund*) atas pembelian Unit.

#### 12.2. Prosedur Pembelian Unit Penyertaan

- (i) Untuk pertama kali para calon Pemegang Unit Penyertaan yang ingin membeli Unit Penyertaan BAHANA DANA EKUITAS PRIMA harus mengisi secara lengkap, jelas dan benar serta menandatangani formulir atau aplikasi pemesanan pembelian Unit Penyertaan BAHANA DANA EKUITAS PRIMA dan formulir atau aplikasi profil calon Pemegang Unit Penyertaan sebagaimana disyaratkan dalam Peraturan Badan Pengawas Pasar Modal Nomor: IV.D.2, tentang Profil Pemodal Reksa Dana, melengkapinya dengan fotokopi bukti identitas diri (Kartu Tanda Penduduk untuk perorangan Warga Negara Indonesia, Paspor/KIMS/KITAS untuk perorangan asing), dan fotokopi anggaran dasar, NPWP (Nomor Pokok Wajib Pajak) serta Kartu Tanda Penduduk/Paspor pejabat yang berwenang untuk badan hukum dan dokumen-dokumen pendukung lainnya sesuai dengan Peraturan Otoritas Jasa Keuangan tentang Penerapan Program Anti Pencucian Uang dan Pencegahan Pendanaan Terorisme di Sektor Jasa.
- (ii) Formulir atau aplikasi pemesanan pembelian Unit Penyertaan BAHANA DANA EKUITAS PRIMA dan formulir atau aplikasi profil calon Pemegang Unit Penyertaan BAHANA DANA EKUITAS PRIMA dapat diperoleh dari Manajer Investasi dan/atau Agen Penjual Efek Reksa Dana dan/atau dari Media Elektronik.



- (iii) Calon Pemegang Unit Penyertaan melengkapi formulir atau aplikasi pemesanan pembelian Unit Penyertaan BAHANA DANA EKUITAS PRIMA dengan bukti pembayaran serta dokumen pendukung calon Pemegang Unit Penyertaan kepada Manajer Investasi baik secara langsung maupun melalui Agen Penjual Efek Reksa Dana, atau menyampaikan aplikasi pemesanan pembelian Unit Penyertaan BAHANA DANA EKUITAS PRIMA dan bukti pembayaran melalui Media Elektronik.
- (iv) Dalam hal terdapatnya keyakinan adanya pelanggaran ketentuan sebagaimana diatur dalam Peraturan Otoritas Jasa Keuangan tentang Anti Pencucian Uang dan Pencegahan Pendanaan Terorisme di Sektor Jasa Keuangan, Manajer Investasi wajib menolak pesanan pembelian Unit Penyertaan dari calon Pemegang Unit Penyertaan.
- (v) Pembelian Unit Penyertaan oleh calon Pemegang Unit Penyertaan tersebut harus dilakukan sesuai dengan syarat dan ketentuan yang berlaku dalam Kontrak Investasi Kolektif, Prospektus, dan dalam formulir atau aplikasi pemesanan pembelian Unit Penyertaan BAHANA DANA EKUITAS PRIMA.

### **12.3. Harga Pembelian Unit Penyertaan**

Unit Penyertaan BAHANA DANA EKUITAS PRIMA ditawarkan pada harga sama dengan Nilai Aktiva Bersih awal sebesar Rp 1.000,- (seribu rupiah) per Unit Penyertaan pada hari pertama penawaran yang harus dibayarkan penuh pada saat mengajukan Formulir Pemesanan Pembelian Unit Penyertaan.

Selanjutnya harga pembelian setiap Unit Penyertaan ditetapkan berdasarkan Nilai Aktiva Bersih BAHANA DANA EKUITAS PRIMA yang ditetapkan pada akhir Hari Bursa yang bersangkutan.

### **12.4. Pemrosesan Pembelian Unit Penyertaan**

Formulir atau aplikasi pemesanan pembelian Unit Penyertaan BAHANA DANA EKUITAS PRIMA beserta bukti pembayaran dan dokumen pendukung yang dipersyaratkan yang diterima secara lengkap (*in complete application*) dan disetujui oleh Manajer Investasi atau Agen Penjual Efek Reksa Dana, atau melalui Media Elektronik yang disediakan oleh Manajer Investasi atau Agen Penjual Efek Reksa Dana sampai dengan pukul 13.00 (tiga belas) Waktu Indonesia Barat dan dana pembelian Unit Penyertaan telah diterima dengan baik (*in good fund*) oleh Bank Kustodian pada hari pembelian, akan diproses oleh Bank Kustodian berdasarkan Nilai Aktiva Bersih BAHANA DANA EKUITAS PRIMA pada akhir Hari Bursa yang sama. Berkaitan dengan hal tersebut, Manajer Investasi dan/atau Agen Penjual Efek Reksa Dana wajib menyampaikan instruksi transaksi pembelian Unit Penyertaan tersebut kepada Bank Kustodian pada Hari Bursa yang sama melalui Sistem Pengelolaan Investasi Terpadu (S-Invest) sesuai dengan batas waktu yang telah ditetapkan oleh penyedia Sistem Pengelolaan Investasi Terpadu (S-Invest).

Formulir atau aplikasi pembelian Unit Penyertaan BAHANA DANA EKUITAS PRIMA beserta bukti pembayaran dan dokumen pendukung yang diterima secara lengkap (*in complete application*) dan disetujui oleh Manajer Investasi atau Agen Penjual Efek Reksa Dana atau melalui Media Elektronik yang disediakan oleh Manajer Investasi atau Agen Penjual Efek Reksa Dana setelah pukul 13.00 (tiga belas) Waktu Indonesia Barat dan pembayaran untuk pembelian tersebut diterima dengan baik (*in good fund*)

oleh Bank Kustodian paling lambat pada Hari Bursa berikutnya, akan diproses oleh Bank Kustodian berdasarkan Nilai Aktiva Bersih BAHANA DANA EKUITAS PRIMA pada akhir Hari Bursa berikutnya. Berkaitan dengan hal tersebut, Manajer Investasi dan/atau Agen Penjual Efek Reksa Dana wajib menyampaikan instruksi transaksi pembelian Unit Penyertaan tersebut kepada Bank Kustodian pada Hari Bursa berikutnya melalui Sistem Pengelolaan Investasi Terpadu (S-Invest) sesuai dengan batas waktu yang telah ditetapkan oleh penyedia Sistem Pengelolaan Investasi Terpadu (S-Invest).

Untuk pembelian Unit Penyertaan melalui Media Elektronik, jika pembelian tersebut dilakukan pada hari yang bukan merupakan Hari Bursa, maka Nilai Aktiva Bersih yang akan dipergunakan adalah Nilai Aktiva Bersih pada Hari Bursa berikutnya.

Surat atau bukti konfirmasi atas pelaksanaan pembelian Unit Penyertaan wajib dikirimkan oleh Bank Kustodian kepada Pemegang Unit Penyertaan dalam waktu paling lambat 7 (tujuh) Hari Bursa setelah formulir atau aplikasi pembelian Unit Penyertaan yang bersangkutan diterbitkan.

Penyampaian surat atau bukti konfirmasi tertulis kepemilikan Unit Penyertaan BAHANA DANA EKUITAS PRIMA kepada Pemegang Unit Penyertaan sebagaimana dimaksud di atas dapat dilakukan melalui: -

- a. Media Elektronik, jika telah memperoleh persetujuan dari BAHANA DANA EKUITAS PRIMA; dan/atau
- b. Jasa pengiriman, antara lain kurir dan/atau pos.

#### **12.5. Syarat-Syarat Pembayaran**

Pembayaran Pembelian Unit Penyertaan dapat dilakukan dengan cara pemindahbukuan/transfer dalam mata uang rupiah dari rekening calon Pemegang Unit Penyertaan atau Pemegang Unit Penyertaan ke dalam rekening:

1. Bank : Standard Chartered Bank  
Rekening : RD BAHANA DANA EKUITAS PRIMA  
No. Rekening : 306-8121567-1
  
2. Bank : Bank Permata  
Rekening : Reksa Dana BAHANA DANA EKUITAS PRIMA  
No. Rekening : 701398564
  
3. Bank : Bank Mandiri Cabang Bursa Efek Jakarta  
Rekening : Reksa Dana BAHANA DANA EKUITAS PRIMA  
No. Rekening : 1040004397662
  
4. Bank : Bank Central Asia Cabang Bursa Efek Jakarta  
Rekening : Reksa Dana BAHANA DANA EKUITAS PRIMA  
No. Rekening : 4582222880

5. Bank : Bank CIMB Niaga Cabang Sudirman  
Rekening : Reksa Dana BAHANA DANA EKUITAS PRIMA  
No. Rekening : 0850101671002
6. Bank : Bank BNI Cabang Dukuh Bawah  
Rekening : Reksa Dana BAHANA DANA EKUITAS PRIMA  
No. Rekening : 363143377

Semua biaya bank termasuk biaya pemindahbukuan/transfer sehubungan dengan pembayaran Pembelian Unit Penyertaan (jika ada), menjadi beban Pemegang Unit Penyertaan.

#### **12.6. Batas Minimum Penjualan Unit Penyertaan**

Batas minimum penjualan Unit Penyertaan BAHANA DANA EKUITAS PRIMA untuk masing-masing Pemegang Unit Penyertaan adalah sebesar Rp. 100.000 (seratus ribu Rupiah) atau ditetapkan lebih lanjut oleh Manajer Investasi dan atau Agen Penjual Efek Reksa Dana.

#### **12.8. Pembelian Berkala Unit Penyertaan**

Pemegang Unit Penyertaan dapat melakukan Pembelian Berkala atas Unit Penyertaan BAHANA DANA EKUITAS PRIMA dengan mengisi secara lengkap formulir Pembelian Berkala Unit Penyertaan dan menyampaikannya kepada Manajer Investasi atau Agen Penjual Efek Reksa Dana, disertai dokumen pendukung yang diperlukan sebagaimana dimuat dalam Prospektus dan formulir Pembelian Berkala.

Formulir Pembelian Berkala Unit Penyertaan BAHANA DANA EKUITAS PRIMA dapat diperoleh dari Manajer Investasi atau Agen Penjual Efek Reksa Dana atau dapat juga diperoleh dengan cara mengunduh formulir Pembelian Berkala yang tersedia melalui Media Elektronik yang disediakan oleh Manajer Investasi atau Agen Penjual Efek Reksa Dana.

Pembayaran Pembelian Berkala Unit Penyertaan dilakukan oleh Pemegang Unit Penyertaan dengan cara pemindahbukuan/transfer ke rekening BAHANA DANA EKUITAS PRIMA, baik pada Bank Kustodian maupun bank lain yang ditentukan Manajer Investasi, selambat-lambatnya pada tanggal sebagaimana dimuat dalam formulir Pembelian Berkala. Pemegang Unit Penyertaan dapat pula memberikan kuasa kepada Manajer Investasi untuk melakukan pendebitan sejumlah dana tertentu dari rekening Pemegang Unit Penyertaan yang ditentukan oleh Pemegang Unit Penyertaan dalam formulir Pembelian Berkala.

Dalam hal Manajer Investasi melaksanakan kegiatan penjualan Unit Penyertaan secara berkala. Manajer Investasi akan menerbitkan suatu bentuk formulir pemesanan pembelian Unit Penyertaan yang akan digunakan untuk pembelian Unit Penyertaan secara berkala sehingga pembelian Unit Penyertaan BAHANA DANA EKUITAS PRIMA secara berkala tersebut cukup dilakukan dengan mengisi dan menandatangani formulir pemesanan pembelian Unit Penyertaan pada saat pembelian Unit Penyertaan

BAHANA DANA EKUITAS PRIMA secara berkala yang pertama kali. Formulir pemesanan pembelian Unit Penyertaan secara berkala sekurang-kurangnya memuat tanggal Pembelian Unit Penyertaan secara berkala, jumlah nilai pembelian Unit Penyertaan secara berkala dan jangka waktu dilakukannya pembelian Unit Penyertaan secara berkala.

Dengan menandatangani formulir Pembelian Berkala, Pemegang Unit Penyertaan tidak perlu menyampaikan Formulir Pemesanan Pembelian Unit Penyertaan untuk setiap pembelian Unit Penyertaan dalam jumlah dan jangka waktu yang dimuat dalam formulir Pembelian Berkala.

Selama jangka waktu Pembelian Berkala yang ditentukan oleh Pemegang Unit Penyertaan dalam formulir Pembelian Berkala, Pemegang Unit Penyertaan dimungkinkan untuk melakukan perubahan jangka waktu dan nilai Pembelian Berkala, dengan cara menyampaikan kepada Manajer Investasi atau Agen Penjual Efek Reksa Dana, formulir perubahan Pembelian Berkala yang telah ditandatangani, berikut dokumen pendukung yang dipersyaratkan dalam formulir perubahan Pembelian Berkala. Perubahan Pembelian Berkala tersebut terhitung sejak diterimanya formulir perubahan Pembelian Berkala berikut dokumen pendukungnya secara lengkap oleh Manajer Investasi atau Agen Penjual Efek Reksa Dana.

#### **12.9. Persetujuan Manajer Investasi**

Tanpa mengurangi ketentuan peraturan perundang-undangan yang berlaku, Manajer Investasi, setelah mempertimbangkan dengan seksama, berhak untuk menerima atau menolak pemesanan pembelian Unit Penyertaan secara keseluruhan atau sebagian. Bagi pemesanan pembelian Unit Penyertaan yang ditolak seluruhnya atau sebagian, sisa dana pembelian Unit Penyertaan akan dikembalikan oleh Manajer Investasi (tanpa bunga) dengan pemindahbukuan/transfer ke rekening yang terdaftar atas nama Pemegang Unit Penyertaan yang ditunjuk oleh Pemegang Unit Penyertaan.

Bagi pembelian Unit Penyertaan yang ditolak seluruhnya atau sebagian, uang yang telah disetorkan oleh calon Pemegang Unit Penyertaan akan dikembalikan (tanpa bunga) selambat-lambatnya 3 (tiga) Hari Bursa setelah penolakan tersebut dengan pemindahbukuan/transfer ke rekening yang terdaftar atas nama Pemegang Unit Penyertaan yang ditunjuk oleh Pemegang Unit Penyertaan.

Seluruh biaya bank termasuk biaya pemindahbukuan/transfer (jika ada) sehubungan dengan penjualan yang ditolak tersebut menjadi beban Pemegang Unit Penyertaan.

#### **12.10. Sumber Dana Pembayaran Pembelian Unit Penyertaan.**

Dana pembelian Unit Penyertaan BAHANA DANA EKUITAS PRIMA sebagaimana dimaksud pada bagian 12.5 diatas hanya dapat berasal dari:

- a. calon Pemegang Unit Penyertaan Reksa Dana berbentuk Kontrak Investasi Kolektif;
- b. anggota keluarga calon Pemegang Unit Penyertaan Reksa Dana berbentuk Kontrak Investasi Kolektif;

- c. perusahaan tempat bekerja dari calon Pemegang Unit Penyertaan Reksa Dana berbentuk Kontrak Investasi Kolektif; dan/atau

## BAB XIII

### PERSYARATAN DAN TATA CARA PENJUALAN KEMBALI (PELUNASAN) UNIT PENYERTAAN

#### 13.1. Penjualan Kembali Unit Penyertaan

Pemegang Unit Penyertaan dapat menjual kembali sebagian atau seluruh Unit Penyertaan BAHANA DANA EKUITAS PRIMA yang dimilikinya dan Manajer Investasi wajib melakukan pembelian kembali Unit Penyertaan tersebut pada Hari Bursa, sesuai dengan ketentuan dalam Prospektus ini.

#### 13.2. Prosedur Penjualan Kembali Unit Penyertaan

- (i) Pembelian kembali Unit Penyertaan oleh Manajer Investasi dilakukan apabila Pemegang Unit Penyertaan menyampaikan formulir atau aplikasi Penjualan Kembali Unit Penyertaan kepada Manajer Investasi melalui pos tercatat atau melalui Agen Penjual Efek Reksa Dana atau melalui Media Elektronik.
- (ii) Pemegang Unit Penyertaan menyampaikan formulir atau aplikasi Penjualan Kembali Unit Penyertaan BAHANA DANA EKUITAS PRIMA yang dilengkapi dengan dokumen pendukung yang disyaratkan dalam formulir atau aplikasi Penjualan Kembali Unit Penyertaan (yang sesuai dengan dokumen pendukung yang sebelumnya disampaikan kepada Manajer Investasi).
- (iii) Penjualan Kembali oleh Pemegang Unit Penyertaan tersebut harus dilakukan sesuai dengan ketentuan-ketentuan serta persyaratan-persyaratan yang tercantum dalam Kontrak Investasi Kolektif, Prospektus, formulir atau aplikasi Penjualan Kembali Unit Penyertaan. Penjualan kembali oleh Pemegang Unit Penyertaan yang dilakukan menyimpang dari ketentuan-ketentuan dan persyaratan-persyaratan tersebut di atas tidak akan dilayani.

#### 13.3. Saldo Minimum Kepemilikan Unit Penyertaan

Saldo minimum kepemilikan Unit Penyertaan BAHANA DANA EKUITAS PRIMA yang harus dipertahankan oleh Pemegang Unit Penyertaan sebesar 50 (lima puluh) Unit Penyertaan atau jumlah lainnya yang lebih dari itu dimana nilai investasi Pemegang Unit Penyertaan tidak kurang dari Rp 100.000,- (seratus ribu rupiah). Apabila saldo kepemilikan Unit Penyertaan BAHANA DANA EKUITAS PRIMA yang tersisa kurang dari saldo minimum kepemilikan Unit Penyertaan sesuai dengan yang dipersyaratkan selama 90 (sembilan puluh) hari berturut-turut, maka Manajer Investasi berhak menutup rekening Pemegang Unit Penyertaan tersebut, mencairkan seluruh Unit Penyertaan milik Pemegang Unit Penyertaan yang tersisa dan mengembalikan dana hasil pencairan tersebut dengan pemindahbukuan/ditransfer langsung ke rekening yang terdaftar atas nama Pemegang Unit Penyertaan yang ditunjuk oleh Pemegang Unit Penyertaan yang bersangkutan.

#### 13.4. Batas Maksimum Penjualan Kembali Unit Penyertaan

Manajer Investasi berhak membatasi jumlah pembelian kembali Unit Penyertaan BAHANA DANA EKUITAS PRIMA sampai dengan 20% (dua puluh persen) dari Nilai Aktiva Bersih BAHANA DANA EKUITAS PRIMA pada satu Hari Bursa. Jumlah tersebut termasuk juga pengalihan Unit Penyertaan BAHANA DANA EKUITAS PRIMA yang dilakukan oleh Pemegang Unit Penyertaan pada hari yang sama. Apabila Manajer

Investasi menerima atau menyimpan permohonan Penjualan Kembali dan pengalihan Unit Penyertaan BAHANA DANA EKUITAS PRIMA dari Pemegang Unit Penyertaan dalam 1 (satu) Hari Bursa lebih dari 20 % (dua puluh persen) dari total Nilai Aktiva Bersih BAHANA DANA EKUITAS PRIMA pada Hari Bursa yang bersangkutan, maka kelebihan permohonan Penjualan Kembali tersebut oleh Bank Kustodian berdasarkan instruksi Manajer Investasi dapat diproses dan dibukukan serta dianggap sebagai permohonan penjualan kembali pada Hari Bursa berikutnya yang ditentukan berdasarkan urutan permohonan (*first come first served*) di Manajer Investasi. Manajer Investasi atau Agen Penjual Efek Reksa Dana memberitahukan keadaan tersebut kepada Pemegang Unit Penyertaan yang permohonan Penjualan Kembali Unit Penyertaannya tidak dapat diproses pada Hari Bursa diterimanya permohonan Penjualan Kembali Unit Penyertaan tersebut diatas. Penjualan Kembali Unit Penyertaan dimaksud akan dilakukan pada Hari Bursa berikutnya berdasarkan urutan permohonan (*first come first served*) di Manajer Investasi sepanjang tidak terdapat konfirmasi pembatalan permohonan Penjualan Kembali Unit Penyertaan oleh Pemegang Unit Penyertaan.

Manajer Investasi dapat menolak pembelian kembali (pelunasan) Unit Penyertaan BAHANA DANA EKUITAS PRIMA, dengan kewajiban memberitahukan secara tertulis terlebih dahulu tentang adanya keadaan tersebut kepada OJK dengan tembusan kepada Bank Kustodian, atau menginstruksikan Agen Penjual Efek Reksa Dana untuk melakukan penolakan pembelian kembali dalam hal terjadi keadaan sebagai berikut :

- a. Bursa Efek dimana sebagian besar portofolio Efek BAHANA DANA EKUITAS PRIMA diperdagangkan ditutup; dan/atau
- b. Perdagangan Efek atas sebagian besar portofolio Efek BAHANA DANA EKUITAS PRIMA di Bursa Efek dihentikan; dan/atau
- c. Keadaan kahar sesuai Pasal 22 Kontrak Investasi Kolektif; dan atau
- d. Terdapat hal-hal lain yang tidak ditetapkan dalam Kontrak Investasi Kolektif setelah mendapat persetujuan OJK.

Manajer Investasi akan memberitahukan secara tertulis kepada Pemegang Unit Penyertaan apabila melakukan penolakan pembelian kembali sebagaimana diuraikan di atas paling lambat 1 (satu) Hari Bursa setelah tanggal instruksi Penjualan Kembali diterima oleh Manajer Investasi. Selama periode penolakan Penjualan Kembali tersebut, Bank Kustodian dilarang mengeluarkan Unit Penyertaan baru.

### **13.5. Pembayaran Penjualan Kembali Unit Penyertaan**

Pembayaran pembelian kembali Unit Penyertaan akan dilakukan dengan pemindahbukuan/transfer ke rekening yang terdaftar atas nama Pemegang Unit Penyertaan yang ditunjuk oleh Pemegang Unit Penyertaan. Biaya pemindahbukuan/transfer akan merupakan beban dari Pemegang Unit Penyertaan. Pembayaran tersebut dilakukan sesegera mungkin paling lambat 7 (tujuh) Hari Bursa sejak diterimanya secara lengkap (*in complete application*) formulir Penjualan Kembali Unit Penyertaan BAHANA DANA EKUITAS PRIMA dari Pemegang Unit Penyertaan yang telah sesuai dengan ketentuan-ketentuan serta persyaratan-persyaratan yang tercantum dalam Kontrak Investasi Kolektif, Prospektus dan dalam formulir Penjualan Kembali Unit Penyertaan, diterima secara lengkap oleh Manajer Investasi.

### **13.6. Harga Penjualan Kembali Unit Penyertaan**

Harga Penjualan Kembali setiap Unit Penyertaan BAHANA DANA EKUITAS PRIMA adalah harga setiap Unit Penyertaan pada Hari Bursa yang ditentukan berdasarkan Nilai Aktiva Bersih BAHANA DANA EKUITAS PRIMA pada akhir Hari Bursa yang bersangkutan.

### **13.7. Pemrosesan Penjualan Kembali Unit Penyertaan**

Formulir atau aplikasi Penjualan Kembali Unit Penyertaan yang memenuhi syarat dan ketentuan yang tercantum dalam Kontrak Investasi Kolektif, Prospektus dan formulir atau aplikasi Penjualan Kembali Unit Penyertaan yang diterima secara lengkap (*in complete application*) oleh Manajer Investasi atau Agen Penjual Efek Reksa Dana atau melalui Media Elektronik, sampai dengan pukul 13.00 (tiga belas) Waktu Indonesia Barat akan diproses oleh Bank Kustodian berdasarkan Nilai Aktiva Bersih BAHANA DANA EKUITAS PRIMA pada akhir Hari Bursa yang sama. Berkaitan dengan hal tersebut, Manajer Investasi dan/atau Agen Penjual Efek Reksa Dana wajib mengirimkan instruksi transaksi penjualan kembali Unit Penyertaan tersebut kepada Bank Kustodian pada Hari Bursa yang sama melalui Sistem Pengelolaan Investasi Terpadu (S-Invest) sesuai dengan batas waktu yang telah ditetapkan oleh penyedia Sistem Pengelolaan Investasi Terpadu (S-Invest).

Formulir atau aplikasi Penjualan Kembali Unit Penyertaan yang memenuhi syarat dan ketentuan yang tercantum dalam Kontrak Investasi Kolektif, prospektus dan formulir atau aplikasi Penjualan Kembali Unit Penyertaan yang diterima secara lengkap oleh Manajer Investasi atau Agen Penjual Efek Reksa Dana atau melalui Media Elektronik setelah pukul 13.00 (tiga belas) Waktu Indonesia Barat akan diproses oleh Bank Kustodian berdasarkan Nilai Aktiva Bersih BAHANA DANA EKUITAS PRIMA pada akhir Hari Bursa berikutnya. Berkaitan dengan hal tersebut, Manajer Investasi dan/atau Agen Penjual Efek Reksa Dana wajib mengirimkan instruksi transaksi penjualan kembali Unit Penyertaan tersebut kepada Bank Kustodian pada Hari Bursa berikutnya melalui Sistem Pengelolaan Investasi Terpadu (S-Invest) sesuai dengan batas waktu yang telah ditetapkan oleh penyedia Sistem Pengelolaan Investasi Terpadu (S-Invest).

Untuk Penjualan Kembali Unit Penyertaan melalui Media Elektronik, jika Penjualan Kembali tersebut dilakukan pada hari yang bukan merupakan Hari Bursa, maka Nilai Aktiva Bersih yang akan dipergunakan adalah Nilai Aktiva Bersih pada Hari Bursa berikutnya.

Surat atau bukti konfirmasi atas pelaksanaan Penjualan Kembali Unit Penyertaan wajib dikirimkan oleh Bank Kustodian kepada Pemegang Unit Penyertaan dalam waktu paling lambat 7 (tujuh) Hari Bursa setelah diterimanya perintah Penjualan Kembali Unit Penyertaan secara lengkap.

Penyampaian surat atau bukti konfirmasi tertulis atas transaksi penjualan kembali Unit Penyertaan BAHANA DANA EKUITAS PRIMA kepada Pemegang Unit Penyertaan sebagaimana dimaksud di atas dapat dilakukan melalui :

- a. Media Elektronik, jika telah memperoleh persetujuan dari Pemegang Unit Penyertaan BAHANA



DANA EKUITAS PRIMA; atau

- b. Jasa pengiriman, antara lain kurir dan/atau pos.

**BAB XIV**  
**TATA CARA PENGALIHAN UNIT PENYERTAAN**

**14.1. Pengalihan Unit Penyertaan**

Pemegang Unit Penyertaan dapat mengalihkan sebagian atau seluruh investasinya dalam Unit Penyertaan BAHANA DANA EKUITAS PRIMA ke reksa dana lainnya yang dikelola oleh Manajer Investasi pada Bank Kustodian yang sama dan/atau pada Bank Kustodian lainnya.

**14.2. Prosedur Pengalihan Unit Penyertaan**

Pengalihan Unit Penyertaan oleh Pemegang Unit Penyertaan dilakukan dengan menyampaikan formulir atau aplikasi pengalihan Unit Penyertaan yang telah diisi secara lengkap dan ditandatangani (*in complete application*) dengan menyebutkan nama Pemegang Unit Penyertaan, nama Reksa Dana, nomor rekening Pemegang Unit Penyertaan dan nilai investasi yang akan dialihkan. Formulir atau aplikasi pengalihan Unit Penyertaan disampaikan secara langsung kepada Manajer Investasi atau Agen Penjual Efek Reksa Dana atau Media Elektronik.

Pengalihan Unit Penyertaan tersebut harus dilakukan sesuai dengan ketentuan-ketentuan serta persyaratan-persyaratan yang tercantum dalam Kontrak Investasi Kolektif, Prospektus dan dalam formulir atau aplikasi pengalihan Unit Penyertaan masing-masing Reksa Dana yang bersangkutan.

**14.3. Pemrosesan Pengalihan Unit Penyertaan**

Pengalihan Unit Penyertaan dari BAHANA DANA EKUITAS PRIMA ke Reksa Dana lainnya diproses oleh Manajer Investasi dengan melakukan Pembelian Kembali Unit Penyertaan BAHANA DANA EKUITAS PRIMA yang dimiliki oleh Pemegang Unit Penyertaan dan melakukan penjualan Unit Penyertaan Reksa Dana lainnya tersebut yang diinginkan oleh Pemegang Unit Penyertaan.

Pengalihan investasi dari Reksa Dana lainnya ke BAHANA DANA EKUITAS PRIMA diproses oleh Manajer Investasi dengan melakukan pembelian kembali Unit Penyertaan Reksa Dana lainnya tersebut yang dimiliki oleh Pemegang Unit Penyertaan dan melakukan penjualan Unit Penyertaan BAHANA DANA EKUITAS PRIMA yang diinginkan oleh Pemegang Unit Penyertaan.

Formulir atau aplikasi pengalihan Unit Penyertaan yang diterima secara lengkap (*in complete application*) oleh Manajer Investasi atau Agen Penjual Efek Reksa Dana sampai dengan pukul 13.00 (tiga belas) Waktu Indonesia Barat akan diproses oleh Bank Kustodian berdasarkan Nilai Aktiva Bersih Reksa Dana yang bersangkutan pada akhir Hari Bursa yang sama. Berkaitan dengan hal tersebut, Manajer Investasi dan/atau Agen Penjual Efek Reksa Dana wajib mengirimkan instruksi transaksi pengalihan Unit Penyertaan tersebut kepada Bank Kustodian pada Hari Bursa yang sama melalui Sistem Pengelolaan Investasi Terpadu (S-Invest) sesuai dengan batas waktu yang telah ditetapkan oleh penyedia Sistem Pengelolaan Investasi Terpadu (S-Invest).

Formulir pengalihan Unit Penyertaan yang diterima secara lengkap (*in complete application*) oleh Manajer Investasi atau Agen Penjual Efek Reksa Dana yang ditunjuk oleh Manajer Investasi setelah pukul 13.00 (tiga belas) Waktu Indonesia Barat akan diproses oleh Bank Kustodian berdasarkan Nilai Aktiva Bersih Reksa Dana yang bersangkutan pada akhir Hari Bursa berikutnya. Berkaitan dengan hal tersebut, Manajer Investasi dan/atau Agen Penjual Efek Reksa Dana wajib mengirimkan instruksi transaksi pengalihan Unit Penyertaan tersebut kepada Bank Kustodian pada Hari Bursa berikutnya melalui Sistem Pengelolaan Investasi Terpadu (S-Invest) sesuai dengan batas waktu yang telah ditetapkan oleh penyedia Sistem Pengelolaan Investasi Terpadu (S-Invest).

Dana investasi Pemegang Unit Penyertaan yang permohonan pengalihan Unit Penyertaannya telah diterima pada Rekening BAHANA DANA EKUITAS PRIMA akan dipindahbukukan/ditransfer oleh Bank Kustodian ke dalam rekening Reksa Dana yang dituju, sesegera mungkin paling lambat 4 (empat) Hari Bursa terhitung sejak diterimanya perintah pengalihan Unit Penyertaan secara lengkap. Surat konfirmasi transaksi pengalihan Unit Penyertaan oleh Pemegang Unit Penyertaan, akan diterbitkan dan disampaikan oleh Bank Kustodian kepada Pemegang Unit Penyertaan paling lambat 7 (tujuh) Hari Bursa setelah diterimanya perintah pengalihan Unit Penyertaan dari Pemegang Unit Penyertaan sesuai dengan ketentuan Kontrak Investasi Kolektif dan Prospektus.

Untuk pengalihan Unit Penyertaan yang dilakukan melalui Media Elektronik, jika pengalihan Unit Penyertaan dilakukan pada hari yang bukan merupakan Hari Bursa, maka Nilai Aktiva Bersih yang akan dipergunakan adalah Nilai Aktiva Bersih pada Hari Bursa berikutnya.

Surat konfirmasi transaksi pengalihan Unit Penyertaan oleh Pemegang Unit Penyertaan, akan diterbitkan dan disampaikan oleh Bank Kustodian kepada Pemegang Unit Penyertaan paling lambat 7 (tujuh) Hari Bursa setelah diterimanya perintah pengalihan Unit Penyertaan dari Pemegang Unit Penyertaan sesuai dengan ketentuan Kontrak Investasi Kolektif dan Prospektus.

Penyampaian surat atau bukti konfirmasi tertulis atas transaksi pengalihan Unit Penyertaan BAHANA DANA EKUITAS PRIMA sebagaimana dimaksud di atas dapat dilakukan melalui :

- a. Media Elektronik, jika telah memperoleh persetujuan dari Pemegang Unit Penyertaan BAHANA DANA EKUITAS PRIMA; dan/atau
- b. Jasa pengiriman, antara lain kurir dan/atau pos

#### **14.4 Batas Maksimum Pengalihan Unit Penyertaan**

Manajer Investasi berhak membatasi jumlah pengalihan Unit Penyertaan BAHANA DANA EKUITAS PRIMA dalam 1 (satu) Hari Bursa sampai dengan 20% (dua puluh persen) dari total Nilai Aktiva Bersih BAHANA DANA EKUITAS PRIMA pada Hari Bursa dilakukannya pengalihan investasi. Jumlah tersebut termasuk juga Penjualan Kembali Unit Penyertaan BAHANA DANA EKUITAS PRIMA yang dilakukan oleh Pemegang Unit Penyertaan pada hari yang sama. Apabila Manajer Investasi menerima atau menyimpan permintaan pengalihan Unit Penyertaan dan Penjualan Kembali Unit Penyertaan BAHANA DANA EKUITAS PRIMA lebih dari 20% (dua puluh persen) dari total Nilai Aktiva Bersih BAHANA DANA EKUITAS PRIMA maka kelebihan tersebut akan diproses dan dibukukan serta dianggap sebagai permohonan

pengalihan pada Hari Bursa berikutnya yang ditentukan berdasarkan urutan permohonan (*first come first served*) di Manajer Investasi. Manajer Investasi atau Agen Penjual Efek Reksa Dana yang ditunjuk oleh Manajer Investasi (jika ada) memberitahukan keadaan tersebut kepada Pemegang Unit Penyertaan yang permohonan pengalihan Unit Penyertaannya tidak dapat diproses pada Hari Bursa diterimanya permohonan pengalihan Unit Penyertaan tersebut diatas. Pengalihan Unit Penyertaan dimaksud akan dilakukan pada Hari Bursa berikutnya berdasarkan urutan permohonan (*first come first served*) di Manajer Investasi sepanjang tidak terdapat konfirmasi pembatalan permohonan pengalihan Unit Penyertaan oleh Pemegang Unit Penyertaan.

## **BAB XV**

### **TATA CARA PENGALIHAN KEPEMILIKAN KEPADA PIHAK LAIN**

#### **15.1. Pengalihan Kepemilikan Kepada Pihak Lain**

Selain dikarenakan penjualan, pembelian kembali atau pelunasan, pengalihan kepemilikan Unit Penyertaan BAHANA DANA EKUITAS PRIMA hanya dapat beralih kepada pihak lain karena pewarisan atau dialihkan oleh Pemegang Unit Penyertaan BAHANA DANA EKUITAS PRIMA kepada pihak lain karena hibah.

#### **15.1. Prosedur Pengalihan Kepemilikan Kepada Pihak Lain**

-Pengalihan kepemilikan Unit Penyertaan BAHANA DANA EKUITAS PRIMA sebagaimana dimaksud pada BAB XV Angka 15.1 Prospektus ini harus berdasarkan permohonan dari ahli waris, pemberi hibah atau penerima hibah kepada Manajer Investasi atau Agen Penjual Efek Reksa Dana disertai dengan bukti pendukung sebagaimana diatur dalam peraturan perundang-undangan yang berlaku mengenai pewarisan atau hibah serta peraturan perundang-undangan terkait lainnya.

-Setelah melalui verifikasi Manajer Investasi, apabila telah sesuai BAB XV Prospektus ini dan peraturan perundang-undangan yang berlaku maka selanjutnya dilakukan proses administrasi di Bank Kustodian untuk pengalihan kepemilikan dari Pemegang Unit Penyertaan kepada pihak lainnya selaku calon pengganti Pemegang Unit Penyertaan.

-Pengalihan kepemilikan Unit Penyertaan BAHANA DANA EKUITAS PRIMA sebagaimana dimaksud pada BAB XV Prospektus ini harus dilakukan sesuai dengan peraturan perundang-undangan yang berlaku.

-Terhadap calon pengganti Pemegang Unit Penyertaan diterapkan juga proses Prinsip Mengenal Nasabah, sehingga Manajer Investasi atau Agen Penjual Efek Reksa Dana yang ditunjuk oleh Manajer Investasi (jika ada) wajib menerapkan terlebih dahulu proses Prinsip Mengenal Nasabah sebagaimana diatur dalam POJK Nomor 22/POJK.04/2014 dan BAB XV Prospektus sebelum kepemilikan dari Pemegang Unit Penyertaan dialihkan kepada pihak lainnya selaku calon pengganti Pemegang Unit Penyertaan.

**BAB XVI**  
**PEMBUBARAN DAN LIKUIDASI**

- 16.1. BAHANA DANA EKUITAS PRIMA berlaku sejak ditetapkan pernyataan Efektif oleh OJK dan wajib dibubarkan, apabila terjadi salah satu dari hal-hal sebagai berikut:
- a. Apabila dalam jangka waktu 90 (sembilan puluh) Hari Bursa, BAHANA DANA EKUITAS PRIMA yang Pernyataan Pendaftarannya dinyatakan Efektif oleh OJK memiliki dana kelolaan kurang dari Rp. 10.000.000.000,- (sepuluh miliar Rupiah), Minimum Dana Kelolaan dalam klausa ini akan selalu mengikuti ketentuan peraturan perundang-undangan yang berlaku sehingga dapat berubah di kemudian hari jika ketentuan di dalam peraturan mengenai minimum dana kelolaan berubah;
  - b. Dalam hal BAHANA DANA EKUITAS PRIMA diperintahkan untuk dibubarkan oleh OJK sesuai dengan peraturan perundang-undangan di bidang Pasar Modal;
  - c. Dalam hal total Nilai Aktiva Bersih BAHANA DANA EKUITAS PRIMA kurang dari Rp 10.000.000.000 (sepuluh miliar rupiah) selama 120 (seratus dua puluh) Hari Bursa berturut-turut;
  - d. Dalam hal Manajer Investasi dan Bank Kustodian telah sepakat untuk membubarkan BAHANA DANA EKUITAS PRIMA.
- 16.2. Dalam hal BAHANA DANA EKUITAS PRIMA wajib dibubarkan karena kondisi sebagaimana dimaksud dalam butir 16.1. huruf a, maka Manajer Investasi wajib melakukan hal-hal sebagai berikut:
- a. menyampaikan laporan kondisi tersebut kepada OJK dan mengumumkan rencana pembubaran BAHANA DANA EKUITAS PRIMA kepada para Pemegang Unit Penyertaan paling kurang dalam 1 (satu) surat kabar harian berbahasa Indonesia yang berperedaran nasional, paling lambat 2 (dua) Hari Bursa sejak berakhirnya jangka waktu sebagaimana dimaksud pada butir 16.1 huruf a Prospektus ini;
  - b. menginstruksikan kepada Bank Kustodian untuk membayarkan dana hasil likuidasi yang menjadi hak Pemegang Unit Penyertaan dengan ketentuan bahwa perhitungannya dilakukan secara proposional dari Nilai Aktiva Bersih pada saat pembubaran namun tidak boleh lebih kecil dari Nilai Aktiva Bersih awal (harga par) dan dana tersebut diterima Pemegang Unit Penyertaan paling lambat 7 (tujuh) Hari Bursa sejak berakhirnya jangka waktu sebagaimana dimaksud pada butir 16.1 huruf a Prospektus ini; dan
  - c. membubarkan BAHANA DANA EKUITAS PRIMA dalam jangka waktu paling lambat 10 (sepuluh) Hari Bursa sejak berakhirnya jangka waktu sebagaimana dimaksud pada butir 16.1 huruf a Prospektus ini, dan menyampaikan laporan hasil pembubaran BAHANA DANA EKUITAS PRIMA kepada OJK paling lambat 10 (sepuluh) Hari Bursa sejak BAHANA DANA EKUITAS PRIMA dibubarkan disertai dengan:
    - i. akta pembubaran BAHANA DANA EKUITAS PRIMA dari Notaris yang terdaftar di OJK; dan
    - ii. laporan keuangan pembubaran BAHANA DANA EKUITAS PRIMA yang diaudit oleh Akuntan yang terdaftar di OJK, jika BAHANA DANA EKUITAS PRIMA telah memiliki dana kelolaan.
- 16.3. Dalam hal BAHANA DANA EKUITAS PRIMA wajib dibubarkan karena kondisi sebagaimana dimaksud dalam butir 16.1 huruf b, maka Manajer Investasi wajib melakukan hal-hal sebagai berikut:

- a. mengumumkan rencana pembubaran BAHANA DANA EKUITAS PRIMA paling kurang dalam 1 (satu) surat kabar harian berbahasa Indonesia yang berperedaran nasional paling lambat 2 (dua) Hari Bursa sejak diperintahkan OJK dan pada hari yang sama memberitahukan secara tertulis kepada Bank Kustodian untuk menghentikan perhitungan Nilai Aktiva Bersih BAHANA DANA EKUITAS PRIMA;
- b. menginstruksikan kepada Bank Kustodian untuk membayarkan dana hasil likuidasi yang menjadi hak Pemegang Unit Penyertaan dengan ketentuan bahwa perhitungannya dilakukan secara proporsional dari Nilai Aktiva Bersih pada saat pembubaran dan dana tersebut diterima Pemegang Unit Penyertaan paling lambat 7 (tujuh) Hari Bursa sejak likuidasi diselesaikan ; dan
- c. menyampaikan laporan hasil pembubaran BAHANA DANA EKUITAS PRIMA kepada OJK paling lambat 60 (enam puluh) Hari Bursa sejak diperintahkan pembubaran BAHANA DANA EKUITAS PRIMA dengan dokumen sebagai berikut:
  - i. pendapat dari Konsultan Hukum yang terdaftar di OJK;
  - ii. laporan keuangan pembubaran BAHANA DANA EKUITAS PRIMA yang diaudit oleh Akuntan yang terdaftar di OJK; dan
  - iii. akta pembubaran BAHANA DANA EKUITAS PRIMA dari Notaris yang terdaftar di OJK.

16.4. Dalam hal BAHANA DANA EKUITAS PRIMA wajib dibubarkan karena kondisi sebagaimana dimaksud dalam butir 16.1 huruf c, maka Manajer Investasi wajib melakukan hal-hal sebagai berikut:

- a. menyampaikan laporan kondisi tersebut kepada OJK dengan dilengkapi kondisi keuangan terakhir BAHANA DANA EKUITAS PRIMA dan mengumumkan kepada para Pemegang Unit Penyertaan rencana pembubaran, likuidasi, dan pembagian hasil likuidasi BAHANA DANA EKUITAS PRIMA paling kurang dalam 1 (satu) surat kabar harian berbahasa Indonesia yang berperedaran nasional, dalam jangka waktu paling lambat 2 (dua) Hari Bursa sejak berakhirnya jangka waktu sebagaimana dimaksud pada butir 16.1 huruf c Prospektus ini serta pada hari yang sama memberitahukan secara tertulis kepada Bank Kustodian untuk menghentikan perhitungan Nilai Aktiva Bersih BAHANA DANA EKUITAS PRIMA;
- b. menginstruksikan kepada Bank Kustodian untuk membayarkan dana hasil likuidasi yang menjadi hak Pemegang Unit Penyertaan dengan ketentuan bahwa perhitungannya dilakukan secara proporsional dari Nilai Aktiva Bersih pada saat likuidasi selesai dilakukan dan dana tersebut diterima Pemegang Unit Penyertaan paling lambat 7 (tujuh) Hari Bursa sejak likuidasi selesai dilakukan; dan
- c. menyampaikan laporan hasil pembubarani BAHANA DANA EKUITAS PRIMA kepada OJK paling lambat 60 (enam puluh) Hari Bursa sejak berakhirnya jangka waktu dilengkapi dengan dokumen sebagai berikut:
  - (i) pendapat dari Konsultan Hukum yang terdaftar di OJK;
  - (ii) laporan keuangan pembubaran BAHANA DANA EKUITAS PRIMA yang diaudit oleh Akuntan yang terdaftar di OJK; dan
  - (iii) akta pembubaran BAHANA DANA EKUITAS PRIMA dari Notaris yang terdaftar di OJK.

- 16.5. Dalam hal BAHANA DANA EKUITAS PRIMA wajib dibubarkan karena kondisi sebagaimana dimaksud dalam butir 16.1 huruf d, maka Manajer Investasi wajib melakukan hal-hal sebagai berikut:
- a. menyampaikan kepada OJK dalam jangka waktu paling lambat 2 (dua) Hari Bursa sejak terjadinya kesepakatan pembubaran BAHANA DANA EKUITAS PRIMA oleh Manajer Investasi dan Bank Kustodian dengan melampirkan:
    - (i) kesepakatan BAHANA DANA EKUITAS PRIMA antara Manajer Investasi dan Bank Kustodian disertai dengan alasan pembubaran; dan
    - (ii) kondisi keuangan terakhir.dan pada hari yang sama mengumumkan rencana pembubaran, likuidasi, dan pembagian hasil likuidasi BAHANA DANA EKUITAS PRIMA kepada para Pemegang Unit Penyertaan paling kurang dalam 1 (satu) surat kabar harian berbahasa Indonesia yang berperedaran nasional serta memberitahukan secara tertulis kepada Bank Kustodian untuk menghentikan perhitungan Nilai Aktiva Bersih BAHANA DANA EKUITAS PRIMA ;
  - b. menginstruksikan kepada Bank Kustodian untuk membayarkan dana hasil likuidasi yang menjadi hak Pemegang Unit Penyertaan dengan ketentuan bahwa perhitungannya dilakukan secara proporsional dari Nilai Aktiva Bersih pada saat likuidasi selesai dilakukan dan dana tersebut diterima Pemegang Unit Penyertaan paling lambat 7 (tujuh) Hari Bursa sejak likuidasi selesai dilakukan; dan
  - c. menyampaikan laporan hasil pembubaran BAHANA DANA EKUITAS PRIMA kepada OJK paling lambat 60 (enam puluh) Hari Bursa sejak disepakatinya pembubaran BAHANA DANA EKUITAS PRIMA disertai dengan dokumen sebagai berikut: dari Notaris.
    - (i) pendapat dari Konsultan Hukum yang terdaftar di OJK
    - (ii) laporan keuangan pembubaran BAHANA DANA EKUITAS PRIMA yang diaudit oleh Akuntan yang terdaftar di OJK; dan
    - (iii) akta pembubaran BAHANA DANA EKUITAS PRIMA dari Notaris yang terdaftar di OJK.
- 16.6. Manajer Investasi wajib memastikan bahwa hasil dari likuidasi BAHANA DANA EKUITAS PRIMA harus dibagi secara proporsional menurut komposisi jumlah Unit Penyertaan yang dimiliki oleh masing-masing Pemegang Unit Penyertaan.
- 16.7. Setelah dilakukannya pengumuman rencana pembubaran, likuidasi dan pembagian hasil likuidasi BAHANA DANA EKUITAS PRIMA, maka Pemegang Unit Penyertaan tidak dapat melakukan Penjualan Kembali.
- 16.8. Dalam hal BAHANA DANA EKUITAS PRIMA dibubarkan dan dilikuidasi oleh Manajer Investasi, maka beban biaya pembubaran dan likuidasi BAHANA DANA EKUITAS PRIMA, termasuk biaya Konsultan Hukum, Akuntan dan Notaris serta biaya lain kepada pihak ketiga, menjadi tanggung jawab dan wajib dibayar Manajer Investasi kepada pihak-pihak yang bersangkutan.
- 16.9. Dalam hal masih terdapat dana hasil likuidasi yang belum diambil oleh Pemegang Unit Penyertaan dan/atau terdapat dana yang tersisa setelah tanggal pembagian hasil likuidasi kepada Pemegang Unit Penyertaan yang ditetapkan oleh Manajer Investasi, maka:
- a. Jika Bank Kustodian telah memberitahukan dana tersebut kepada Pemegang Unit Penyertaan sebanyak 3 (tiga) kali dalam tenggang waktu masing-masing 10 (sepuluh) hari bursa serta telah



- mengumumkannya dalam surat kabar harian berbahasa Indonesia yang berperedaran nasional, maka dana tersebut wajib disimpan dalam rekening giro di Bank Kustodian selaku Bank Umum, atas nama Bank Kustodian untuk kepentingan Pemegang Unit Penyertaan yang belum mengambil dana hasil likuidasi dan/atau untuk kepentingan Pemegang Unit Penyertaan yang tercatat pada saat likuidasi, dalam jangka waktu 3 (tiga) tahun;
- b. Setiap biaya yang timbul atas penyimpanan dana tersebut akan dibebankan kepada rekening giro tersebut; dan
  - c. Apabila dalam jangka waktu 3 (tiga) tahun tidak diambil oleh Pemegang Unit Penyertaan, maka dana tersebut wajib diserahkan oleh Bank Kustodian kepada Pemerintah Indonesia untuk keperluan pengembangan industri Pasar Modal.
- 16.10. Dalam hal BAHANA DANA EKUITAS PRIMA dibubarkan, maka likuidasinya dilakukan oleh Manajer Investasi di bawah pengawasan Akuntan yang terdaftar di Otoritas Jasa Keuangan.
- 16.11. Pembagian hasil likuidasi akan dilakukan oleh Bank Kustodian dengan pemindahbukuan/transfer kepada Pemegang Unit Penyertaan atau ahli waris/pengganti haknya yang sah yang telah memberitahukan kepada Bank Kustodian nomor rekening banknya.
- 16.12. Manajer Investasi dan Bank Kustodian dengan ini setuju mengesampingkan ketentuan dalam Pasal 1266 Kitab Undang-Undang Hukum Perdata sehubungan dengan pengakhiran Kontrak Investasi Kolektif BAHANA DANA EKUITAS PRIMA sebagai akibat pembubaran BAHANA DANA EKUITAS PRIMA.

BAB XVII

SKEMA PEMBELIAN UNIT PENYERTAAN  
BAHANA DANA EKUITAS PRIMA

**Bagan Operasional BAHANA DANA EKUITAS PRIMA:  
Pemesanan Pembelian Secara Manual / melalui Agen Penjual Efek Reksa Dana**

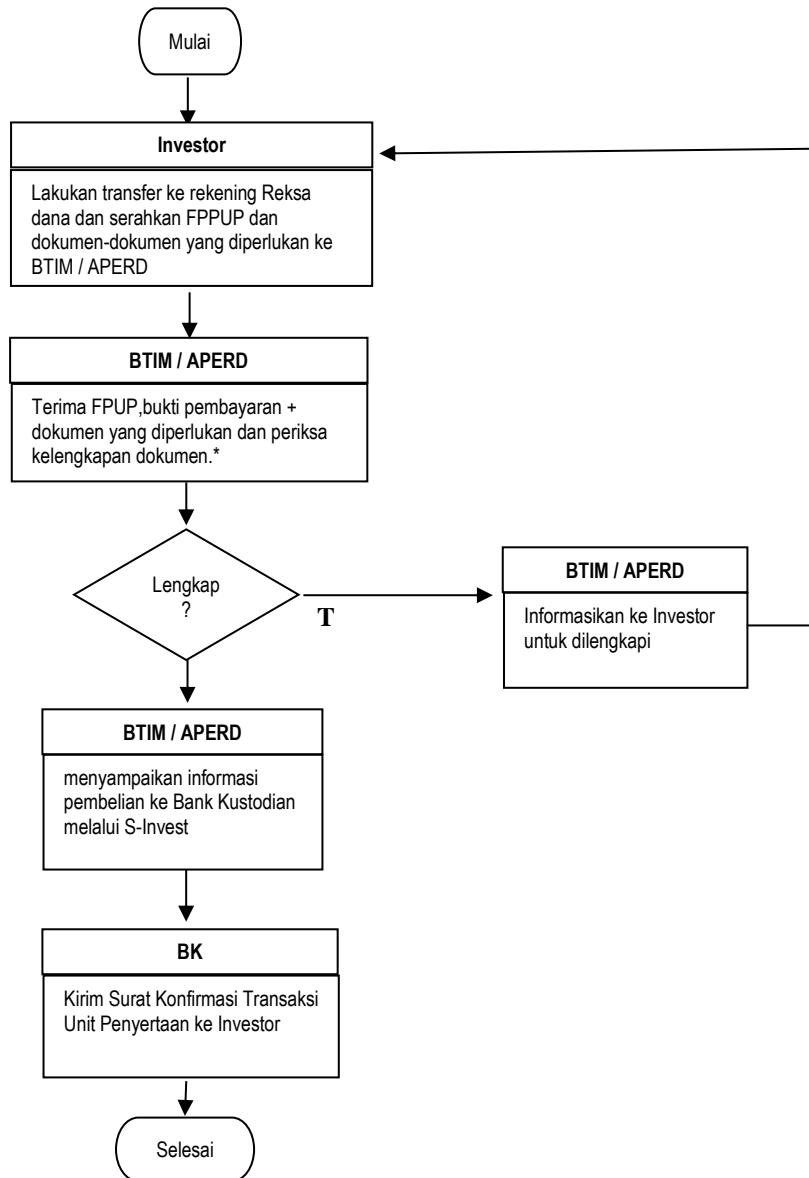

Keterangan

- BTIM : Bahana TCW Investment Management
- BK : Bank Kustodian
- FPPUP : Formulir Pemesanan Pembelian Unit Penyertaan
- APERD : Agen Penjual Efek Reksa Dana

**Bagan Operasional BAHANA DANA EKUITAS PRIMA:  
Pemesanan Pembelian Melalui Bahana Link**

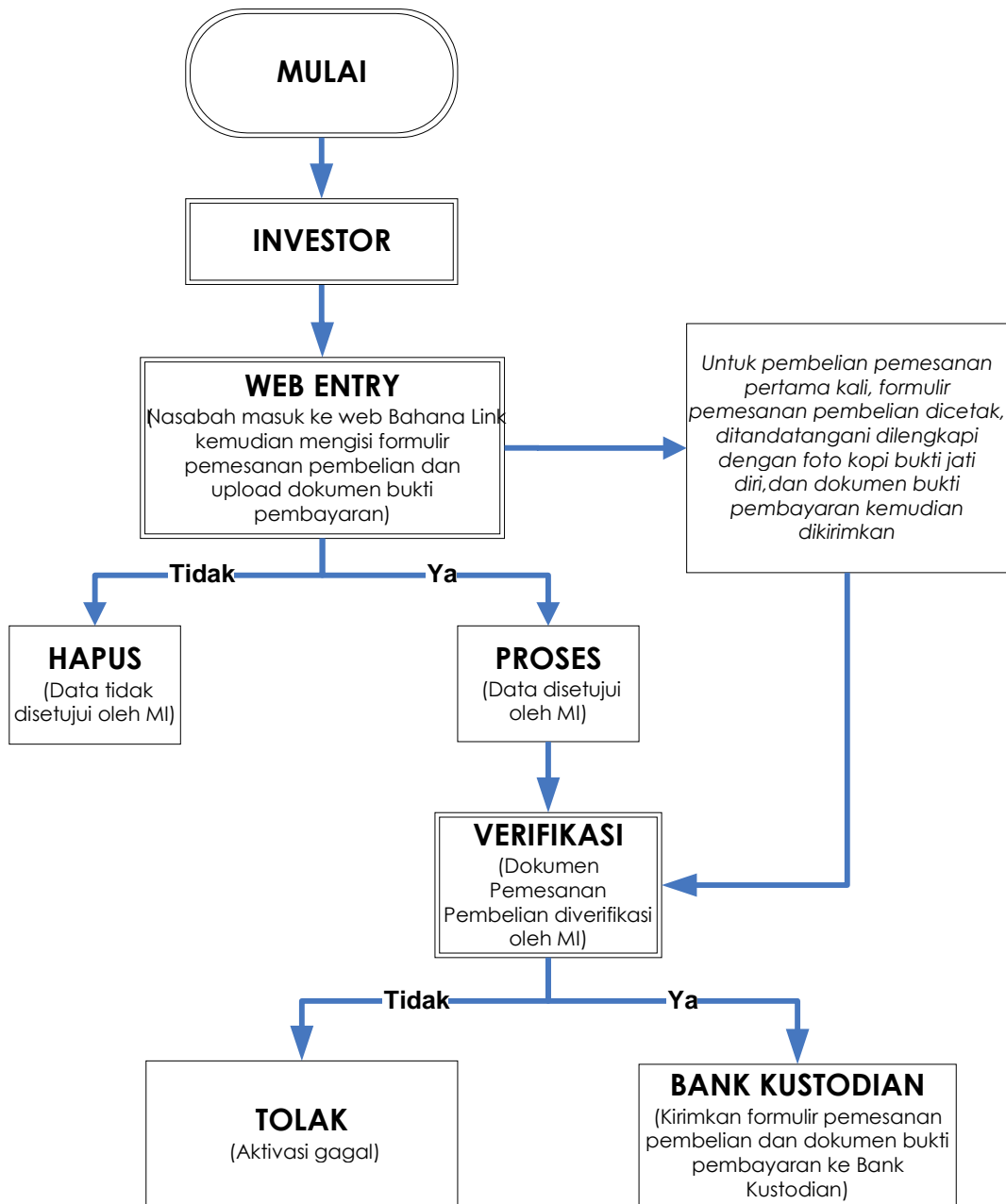

**BAB XVIII**  
**SKEMA PENJUALAN KEMBALI UNIT PENYERTAAN BAHANA DANA EKUITAS PRIMA**

**Bagan Operasional BAHANA DANA EKUITAS PRIMA:**  
**Penjualan Kembali Secara Manual / melalui Agen Penjual Efek Reksa Dana**

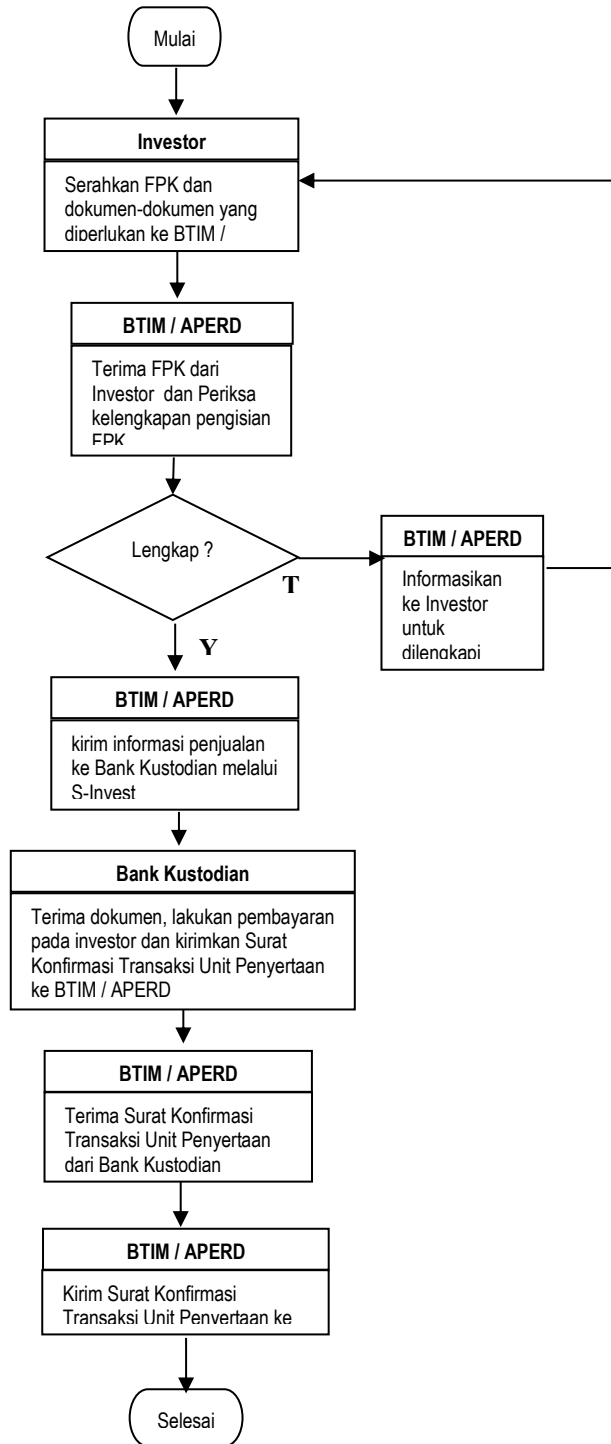

- Keterangan**
- BTIM : Bahana TCW Investment Management
  - BK : Bank Kustodian
  - FPK : Formulir Penjualan Kembali Unit Penyertaan
  - APERD : Agen Penjual Efek Reksa Dana

**Bagan Operasional BAHANA DANA EKUITAS PRIMA:  
Penjualan Kembali Melalui Bahana Link**

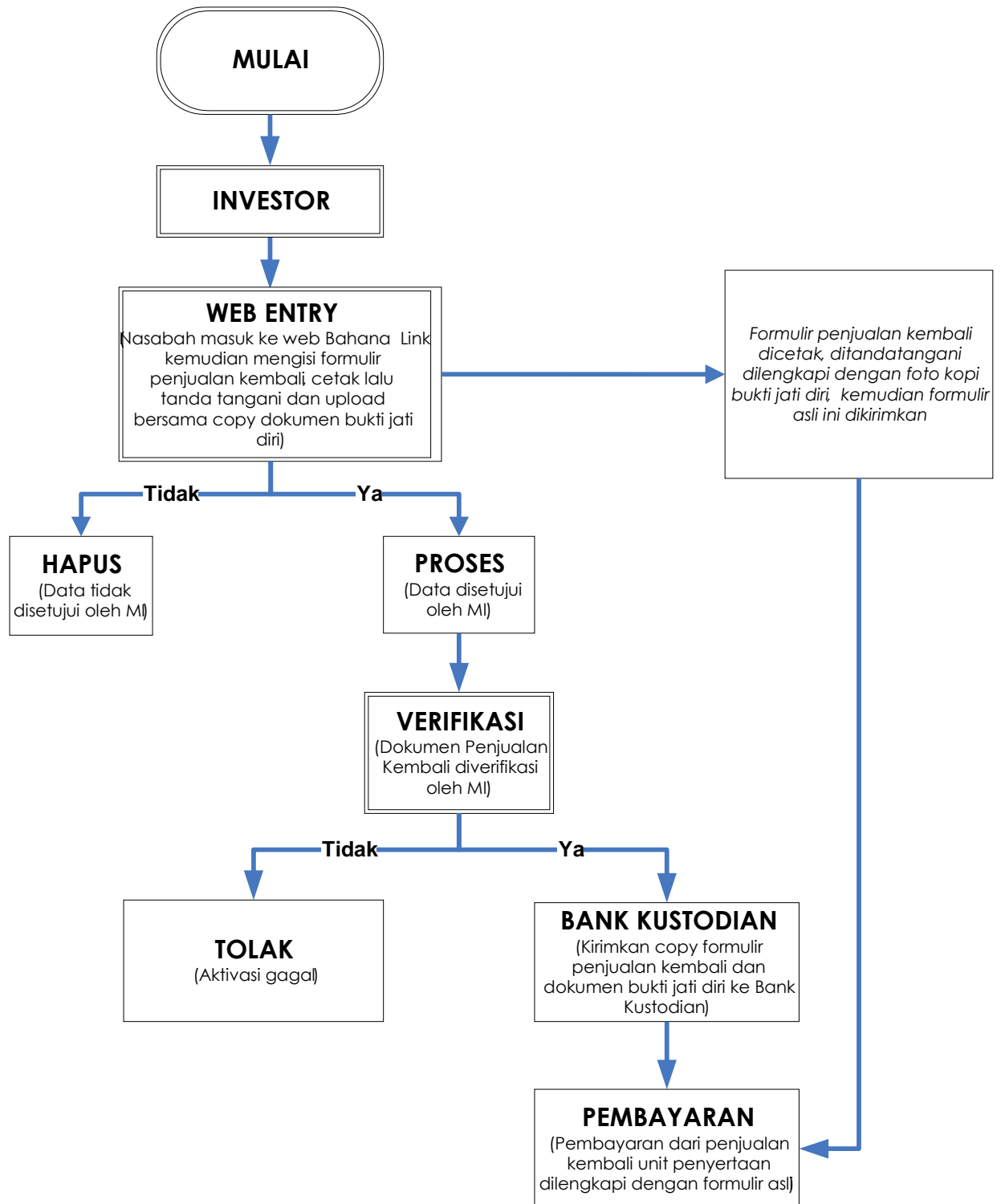

## BAB XIX

### PENYELESAIAN PENGADUAN PEMEGANG UNIT PENYERTAAN

#### 19.1. Pengaduan

- i. Pengaduan adalah ungkapan ketidakpuasan Pemegang Unit Penyertaan yang disebabkan oleh adanya kerugian dan/atau potensi kerugian finansial pada Pemegang Unit Penyertaan yang diduga karena kesalahan atau kelalaian Manajer Investasi dan/atau Bank Kustodian, sesuai dengan kedudukannya, kewenangan, tugas dan kewajibannya masing-masing sesuai Kontrak dan peraturan perundang-undangan yang berlaku bagi Manajer Investasi dan/atau Bank Kustodian.
- ii. Pengaduan oleh Pemegang Unit Penyertaan disampaikan kepada Manajer Investasi, yang wajib diselesaikan oleh Manajer Investasi dengan mekanisme sebagaimana dimaksud di bawah.
- iii. Dalam hal pengaduan tersebut berkaitan dengan fungsi Bank Kustodian, maka Manajer Investasi akan menyampaikannya kepada Bank Kustodian, dan Bank Kustodian wajib menyelesaikan pengaduan dengan mekanisme sebagaimana dimaksud dalam butir 19.2 dibawah ini.

#### 19.2. Mekanisme Penyelesaian Pengaduan

- i. Manajer Investasi dan/atau Bank Kustodian wajib melayani dan menyelesaikan adanya pengaduan Pemegang Unit Penyertaan.
- ii. Manajer Investasi dan/atau Bank Kustodian wajib segera menindaklanjuti dan menyelesaikan pengaduan Pemegang Unit Penyertaan paling lambat 20 (dua puluh) hari kerja setelah tanggal penerimaan pengaduan.
- iii. Dalam hal terdapat kondisi tertentu, Manajer Investasi dan/atau Bank Kustodian dapat memperpanjang jangka waktu sampai dengan paling lama 20 (dua puluh) hari kerja berikutnya.
- iv. Kondisi tertentu sebagaimana dimaksud pada butir (iii) di atas adalah:
  - a. kantor Manajer Investasi dan/atau Bank Kustodian yang menerima pengaduan tidak sama dengan kantor Manajer Investasi dan/atau Bank Kustodian tempat terjadinya permasalahan yang diadakan dan terdapat kendala komunikasi di antara kedua kantor Manajer Investasi dan/atau Bank Kustodian tersebut;
  - b. transaksi keuangan yang diadakan oleh Pemegang Unit Penyertaan memerlukan penelitian khusus terhadap dokumen-dokumen Manajer Investasi dan/atau Bank Kustodian; dan/atau
  - c. terdapat hal-hal lain di luar kendali Manajer Investasi dan/atau Bank Kustodian seperti adanya keterlibatan pihak ketiga di luar Manajer Investasi dan/atau Bank Kustodian dalam transaksi keuangan yang dilakukan oleh Pemegang Unit Penyertaan.
- v. Perpanjangan jangka waktu penyelesaian pengaduan sebagaimana dimaksud pada butir (iii) di atas wajib diberitahukan secara tertulis kepada Pemegang Unit Penyertaan yang mengajukan pengaduan sebelum jangka waktu sebagaimana dimaksud pada butir (ii) berakhir.
- vi. Manajer Investasi menyediakan informasi mengenai status pengaduan Pemegang Unit Penyertaan melalui berbagai sarana komunikasi yang disediakan oleh Manajer Investasi antara lain melalui website, surat, email atau telepon
- vii. Otoritas Jasa Keuangan dapat meminta atau mengakses status perkembangan Penanganan Pengaduan yang disampaikan oleh Pemegang Unit Penyertaan kepada Manajer Investasi.

### 19.3. Penyelesaian Pengaduan

Manajer Investasi dan/atau Bank Kustodian dapat melakukan penyelesaian pengaduan berupa pernyataan maaf atau menawarkan ganti rugi (*redress/remedy*) kepada Konsumen dengan ketentuan sebagai berikut:

- i. Mengingat “pernyataan maaf” merupakan perbuatan kedua belah pihak antara Manajer Investasi dan/atau Bank Kustodian dan Pemegang Unit Penyertaan maka tata cara pemberian “pernyataan maaf” dibuat berdasarkan kesepakatan. Dalam hal tidak terdapat kesepakatan antara Manajer Investasi dan/atau Bank Kustodian dan Konsumen maka “pernyataan maaf” dilakukan secara tertulis.
- ii. Yang dapat diberikan ganti rugi adalah kerugian yang terjadi karena aspek finansial. Ganti rugi sebagaimana dimaksud, harus memenuhi persyaratan sebagai berikut:
  - a. terdapat pengaduan yang mengandung tuntutan ganti rugi yang berkaitan dengan aspek finansial;
  - b. pengaduan konsumen yang diajukan adalah benar, setelah Manajer Investasi dan/atau Bank Kustodian melakukan penelitian;
  - c. adanya ketidaksesuaian antara perjanjian produk dan/atau layanan dengan produk dan/atau layanan yang diterima;
  - d. adanya kerugian material;
  - e. Pemegang Unit Penyertaan telah memenuhi kewajibannya.
- iii. Mekanisme pengajuan ganti rugi harus memenuhi sebagai berikut:
  - a. mengajukan permohonan ganti rugi dengan disertai kronologis kejadian bahwa informasi mengenai BAHANA DANA EKUITAS PRIMA dan/atau pelaksanaan kewenangan, tugas dan tanggung jawab Manajer Investasi dan/atau Bank Kustodian tidak sesuai dengan Kontrak, yang disertai dengan bukti-bukti;
  - b. permohonan paling lama 30 (tiga puluh) hari sejak diketahuinya informasi mengenai BAHANA DANA EKUITAS PRIMA dan/atau pelaksanaan kewenangan, tugas dan tanggung jawab Manajer Investasi dan/atau Bank Kustodian tidak sesuai dengan Kontrak;
  - c. permohonan diajukan dengan surat permohonan dan dapat diwakilkan dengan melampirkan surat kuasa;
  - d. ganti kerugian hanya yang berdampak langsung terhadap Pemegang Unit Penyertaan dan paling banyak sebesar nilai kerugian yang dialami oleh Pemegang Unit Penyertaan.

### 19.4. Penyelesaian Pengaduan Melalui Penyelesaian Sengketa

Dalam hal tidak tercapai kesepakatan penyelesaian Pengaduan sebagaimana dimaksud pada butir 19.3. di atas, Pemegang Unit Penyertaan dan Manajer Investasi dan/atau Bank Kustodian dapat melakukan Penyelesaian Sengketa sebagaimana diatur lebih lanjut pada BAB XX (Penyelesaian Sengketa).

**19.5. Pelaporan Penyelesaian Pengaduan**

- a. Manajer Investasi wajib melaporkan secara berkala adanya pengaduan dan tindak lanjut pelayanan dan penyelesaian pengaduan kepada OJK;
- b. Laporan disampaikan secara berkala setiap 3 (tiga) bulan (Maret, Juni, September dan Desember) dan disampaikan paling lambat pada tanggal 10 (sepuluh) bulan berikutnya. Apabila tanggal 10 (sepuluh) jatuh pada hari libur, maka penyampaian laporan dimaksud dilakukan pada hari kerja pertama setelah hari libur dimaksud.



**BAB XX**  
**PENYELESAIAN SENGKETA**

- 20.1. Setiap perselisihan, pertentangan dan perbedaan pendapat termasuk pelaksanaannya termasuk tentang keabsahan Kontrak Investasi Kolektif BAHANA DANA EKUITAS PRIMA (“Perselisihan”), sepanjang memungkinkan, diselesaikan secara damai antara para pihak dalam jangka waktu 60 (enam puluh) Hari Kalender (“Masa Tenggang”) sejak diterimanya oleh salah satu pihak pemberitahuan tertulis dari salah satu pihak mengenai adanya Perselisihan tersebut.
- 20.2. Dalam hal Perselisihan tersebut tidak dapat diselesaikan dengan cara damai dalam Masa Tenggang sebagaimana dimaksud dengan ketentuan tersebut di atas, maka syarat arbitrase berlaku dan Perselisihan tersebut wajib diselesaikan secara tuntas melalui Badan Arbitrase Pasar Modal Indonesia (“BAPMI”) dengan menggunakan Peraturan dan Acara BAPMI dan tunduk pada Undang-Undang Nomor 30 Tahun 1999 (seribu sembilan ratus sembilan puluh sembilan) tentang Arbitrase dan Alternatif Penyelesaian Sengketa, berikut semua perubahannya.
- 20.3. Proses Arbitrase akan dilakukan dengan cara sebagai berikut:
- a. Proses Arbitrase diselenggarakan di Jakarta, Indonesia dan dalam bahasa Indonesia;
  - b. Arbiter yang akan melaksanakan proses Arbitrase berbentuk Majelis Arbitrase yang terdiri dari 3 (tiga) orang Arbiter, dimana sekurang kurangnya 1 (satu) orang Arbiter tersebut merupakan konsultan hukum yang telah terdaftar di OJK selaku profesi penunjang pasar modal;
  - c. Penunjukan Arbiter dilaksanakan selambat-lambatnya dalam waktu 30 (tiga puluh) Hari Kalender sejak berakhirnya Masa Tenggang dimana masing-masing pihak yang berselisih harus menunjuk seorang Arbiter;
  - d. Selambat-lambatnya dalam waktu 14 (empat belas) Hari Kalender sejak penunjukan kedua Arbiter oleh masing masing pihak, kedua Arbiter tersebut wajib menunjuk dan memilih Arbiter ketiga yang akan bertindak sebagai Ketua Majelis Arbitrase;
  - e. Apabila tidak tercapai kesepakatan dalam menunjuk Arbiter ketiga tersebut, maka pemilihan dan penunjukan Arbiter tersebut akan diserahkan kepada Ketua BAPMI sesuai dengan Peraturan dan Acara BAPMI;
  - f. Putusan Majelis Arbitrase bersifat final, mengikat dan mempunyai kekuatan hukum tetap bagi Para Pihak yang berselisih dan wajib dilaksanakan oleh para pihak. Para Pihak setuju dan berjanji untuk tidak menggugat atau membatalkan putusan Majelis Arbitrase BAPMI tersebut di pengadilan manapun juga;
  - g. Untuk melaksanakan putusan Majelis Arbitrase BAPMI, para pihak sepakat untuk memilih domisili (tempat kedudukan hukum) yang tetap dan tidak berubah di Kantor Kepaniteraan Pengadilan Negeri Jakarta Selatan di Jakarta;
  - h. Semua biaya yang timbul sehubungan dengan proses Arbitrase akan ditanggung oleh masing-masing pihak; dan
  - i. Semua hak dan kewajiban Para Pihak berdasarkan perjanjian ini akan terus berlaku selama berlangsungnya proses Arbitrase tersebut.

- 20.4. Tak satu Pihak pun berhak memulai atau mengadakan gugatan di Pengadilan atas masalah yang sedang dipersengketakan sampai masalah tersebut diputuskan oleh Majelis Arbitrase, kecuali untuk memberlakukan suatu ketetapan arbitrase yang diberikan sesuai dengan ketentuan dalam Kontrak.
- 20.5. Sambil menanti pengumuman putusan arbitrase, para pihak akan terus melaksanakan kewajibannya masing-masing berdasarkan Kontrak kecuali Kontrak telah diakhiri satu dan lain tanpa mengurangi kekuatan berlakunya penyelesaian dan penyesuaian perhitungan akhir berdasarkan putusan arbitrase.
- 20.6. Tidak satu Pihak pun ataupun dari arbiter diperbolehkan mengungkapkan adanya, isinya, atau hasil arbitrase berdasarkan perjanjian ini tanpa izin tertulis terlebih dahulu dari Pihak lainnya.
- 20.7. Ketentuan-ketentuan yang tercantum dalam Bab ini akan tetap berlaku sekalipun Kontrak diakhiri dan/atau berakhir.
- 20.8. Segala keputusan BAPMI bersifat final dan mengikat, dan oleh karena itu tidak akan ada banding atau tindakan hukum lainnya dari masing-masing Pihak untuk menanggapi atau melakukan banding terhadap putusan tersebut.

## BAB XXI

### PENYEBARLUASAN PROSPEKTUS DAN FORMULIR PEMESANAN PEMBELIAN UNIT PENYERTAAN

Prospektus dan Formulir Pemesanan Pembelian Unit Penyertaan BAHANA DANA EKUITAS PRIMA dapat diperoleh di kantor Manajer Investasi serta para Agen Penjual yang ditunjuk oleh Manajer Investasi. Hubungi Manajer Investasi untuk informasi lebih lanjut.

#### Manajer Investasi



#### PT Bahana TCW Investment Management

Graha CIMB Niaga, Lantai 21,  
Jl. Jend. Sudirman Kav. 58, Jakarta 12190  
Telepon : (021) 250-5277  
Facsimile : (021) 250-5279

#### Bahana Link

**BahanaLink**

web : [link.bahanatcw.com](http://link.bahanatcw.com)  
email : [support@bahanatcw.com](mailto:support@bahanatcw.com)

#### BANK KUSTODIAN



#### Standard Chartered Bank, Jakarta

Menara Standard Chartered, lantai 5  
Jl. Prof. Dr. Satrio no: 164, Jakarta 12930  
Telepon : (021) 25550230  
Faksimili: (021) 571-9671